



## ข้อบัญญัติตำบล

เรื่อง

งบประมาณรายจ่ายประจำปี

งบประมาณ พ.ศ.2564

ของ

องค์การบริหารส่วนตำบลเชียงใหม่

อำเภอเมือง จังหวัดอุดรธานี



ประกาศองค์การบริหารส่วนตำบลเชียงยืน

เรื่อง ประกาศใช้ข้อบัญญัติงบประมาณรายจ่ายประจำปีงบประมาณ พ.ศ.๒๕๖๔

.....

ตามที่สภาองค์การบริหารส่วนตำบลเชียงยืน ได้มีมติให้ความเห็นชอบร่างข้อบัญญัติงบประมาณรายจ่ายประจำปีงบประมาณ พ.ศ.๒๕๖๔ ในคราวประชุมสภาสมัยสามัญ ครั้งที่ ๓ ประจำปี ๒๕๖๓ เมื่อวันที่ ๑๔ สิงหาคม ๒๕๖๓ และนายอำเภอเมืองอุดรธานีได้อนุมัติร่างข้อบัญญัติดังกล่าว เมื่อวันที่ ๑๘ กันยายน ๒๕๖๓ นั้น

อาศัยอำนาจตามพระราชบัญญัติสภาตำบลและองค์การบริหารส่วนตำบล พ.ศ. ๒๕๓๗ และแก้ไขเพิ่มเติมถึง (ฉบับที่ ๗) พ.ศ. ๒๕๖๒ ประกอบกับระเบียบกระทรวงมหาดไทยว่าด้วยวิธีการงบประมาณขององค์กรปกครองส่วนท้องถิ่น พ.ศ.๒๕๔๑ และแก้ไขเพิ่มเติมถึง (ฉบับที่ ๓) พ.ศ.๒๕๔๓ องค์การบริหารส่วนตำบลเชียงยืน จึงขอประกาศใช้ข้อบัญญัติงบประมาณรายจ่ายประจำปีงบประมาณ พ.ศ. ๒๕๖๔ และสามารถเข้าตรวจดูรายละเอียดได้ที่เว็บไซต์ [WWW.Chiangyuen.go.th](http://WWW.Chiangyuen.go.th)

ทั้งนี้ ให้มีผลบังคับใช้ตั้งแต่วันที่ ๑ ตุลาคม ๒๕๖๓ เป็นต้นไป

จึงประกาศมาให้ทราบโดยทั่วกัน

ประกาศ ณ วันที่ ๑๘ กันยายน พ.ศ. ๒๕๖๓

(นายบุญเหลือ  
นายกองค์การบริหารส่วนตำบลเชียงยืน)



องค์การบริหารส่วนตำบลเขียงยี่น  
เขต/อำเภอ เมืองอุดรธานี จังหวัดอุดรธานี

-----  
- ซอย- ถนน- แขวง/ตำบล เขียงยี่น  
เขต/อำเภอ เมืองอุดรธานี จังหวัดอุดรธานี 41000

พื้นที่	64.00 ตารางกิโลเมตร
ประชากรทั้งหมด	16,781 คน
ชาย	8,337 คน
หญิง	8,444 คน

ข้อมูล ณ วันที่ 21 กันยายน 2563

# ส่วนที่ 1

คำแถลงประกอบงบประมาณรายจ่าย

ประจำปีงบประมาณ พ.ศ. 2564

ของ

องค์การบริหารส่วนตำบลเชียงยืน

อำเภอเมืองอุดรธานี จังหวัดอุดรธานี

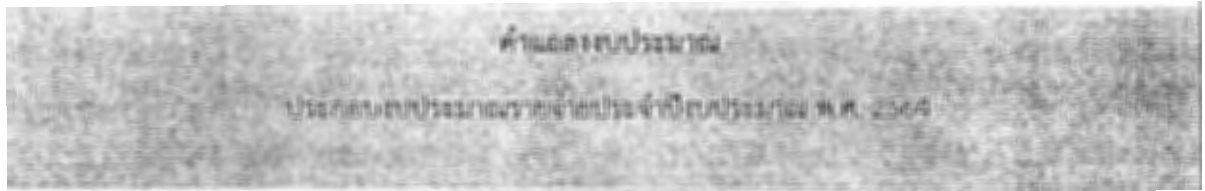

## ท่านประธานสภาฯ และสมาชิกสภาองค์การบริหารส่วนตำบลเชียงใหม่

บัดนี้ถึงเวลาที่คณะผู้บริหารขององค์การบริหารส่วนตำบลเชียงใหม่ จะได้เสนอร่างข้อบัญญัติ งบประมาณรายจ่ายประจำปีต่อสภาองค์การบริหารส่วนตำบลเชียงใหม่อีกครั้งหนึ่ง ฉะนั้น ในโอกาสนี้ คณะผู้บริหารองค์การบริหารส่วนตำบลเชียงใหม่จึงขอชี้แจงให้ท่านประธานและสมาชิกทุกท่านได้ทราบถึงสถานะการคลังตลอดจนหลักการและแนวนโยบายการดำเนินการ ในปีงบประมาณ พ.ศ. 2564 ดังต่อไปนี้

### 1. สถานะการคลัง

#### 1.1 งบประมาณรายจ่ายทั่วไป

ในปีงบประมาณ พ.ศ.2563 ณ วันที่ 15 กันยายน พ.ศ.2563 องค์การปกครองส่วนท้องถิ่นมีสถานะการเงิน ดังนี้

1.1.1 เงินฝากธนาคาร จำนวน 51,746,886.61 บาท

1.1.2 เงินสะสม จำนวน 20,886,732.67 บาท

1.1.3 เงินทุนสำรองเงินสะสม จำนวน 14,315,387.25 บาท

1.1.4 รายการที่ได้กักเงินไว้แบบก่อนนี้ผูกพันและยังไม่ได้เบิกจ่าย จำนวน 0 โครงการ รวม 0.00 บาท

1.1.5 รายการที่ได้กักเงินไว้โดยยังไม่ได้ก่อนนี้ผูกพัน จำนวน 9 โครงการ รวม 178,822.60 บาท

#### 1.2 เงินกู้ยืมค้าง จำนวน 0.00 บาท

### 2. การบริหารงบประมาณ ในปีงบประมาณ 2563 ณ วันที่ 15 กันยายน พ.ศ.2563

#### (1) รายรับจริง จำนวน 82,244,154.98 บาท ประกอบด้วย

หมวดภาษีอากร	จำนวน	228,333.28 บาท
หมวดค่าธรรมเนียม ค่าปรับ และใบอนุญาต	จำนวน	438,340.20 บาท
หมวดรายได้จากทรัพย์สิน	จำนวน	655,136.00 บาท
หมวดรายได้จากสาธารณูปโภคและการพาณิชย์	จำนวน	0.00 บาท
หมวดรายได้เบ็ดเตล็ด	จำนวน	303,100.00 บาท
หมวดรายได้จากทุน	จำนวน	0.00 บาท
หมวดภาษีจัดสรร	จำนวน	33,313,236.50 บาท
หมวดเงินอุดหนุนทั่วไป	จำนวน	47,306,009.00 บาท

#### (2) เงินอุดหนุนที่รัฐบาลให้โดยระบுவัตถุประสงค์ จำนวน 184,091.00 บาท

(3) รายจ่ายจริง จำนวน 69,326,387.45 บาท ประกอบด้วย

งบกลาง	จำนวน	20,742,508.00 บาท
งบบุคลากร	จำนวน	23,465,109.00 บาท
งบดำเนินงาน	จำนวน	11,598,460.68 บาท
งบลงทุน	จำนวน	8,129,800.00 บาท
งบรายจ่ายอื่น	จำนวน	0.00 บาท
งบเงินอุดหนุน	จำนวน	5,390,509.77 บาท

(4) รายจ่ายที่จ่ายจากเงินอุดหนุนที่รัฐบาลให้โดยระบุวัตถุประสงค์ จำนวน 184,091.00 บาท

(5) รายจ่ายที่จ่ายจากเงินสะสม จำนวน 3,662,120.00 บาท

(6) รายจ่ายที่จ่ายจากเงินทุนสำรองเงินสะสม จำนวน 10,430,000.00 บาท

(7) รายจ่ายที่จ่ายจากเงินกู้ จำนวน 0.00 บาท

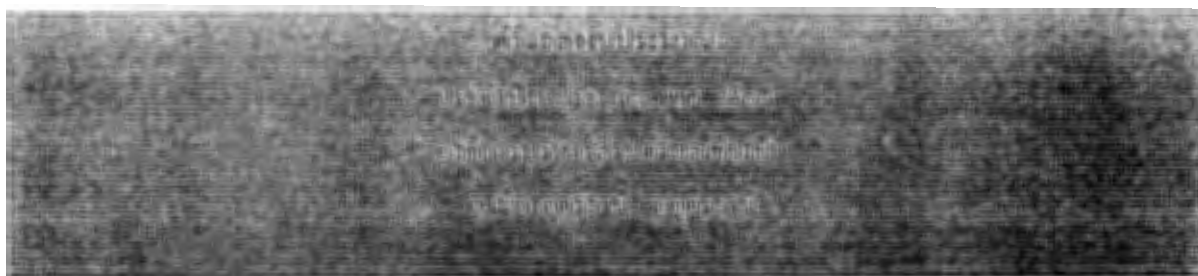

	รายรับจริง ปี 2562	ประมาณการ ปี 2563	ประมาณการ ปี 2564
<b>รายได้จัดเก็บเอง</b>			
หมวดภาษีอากร	626,628.49	650,000.00	620,000.00
หมวดค่าธรรมเนียม ค่าปรับ และใบอนุญาต	663,667.65	550,000.00	610,000.00
หมวดรายได้จากทรัพย์สิน	1,223,309.00	1,320,000.00	1,200,000.00
หมวดรายได้เบ็ดเตล็ด	179,980.00	30,000.00	130,000.00
<b>รวมรายได้จัดเก็บเอง</b>	<b>2,693,585.14</b>	<b>2,550,000.00</b>	<b>2,560,000.00</b>
<b>รายได้ที่รัฐบาลเก็บแล้วจัดสรรให้องค์กรปกครองส่วนท้องถิ่น</b>			
หมวดภาษีจัดสรร	39,047,589.34	37,300,000.00	38,450,000.00
<b>รวมรายได้ที่รัฐบาลเก็บแล้วจัดสรรให้องค์กรปกครองส่วนท้องถิ่น</b>	<b>39,047,589.34</b>	<b>37,300,000.00</b>	<b>38,450,000.00</b>
<b>รายได้ที่รัฐบาลอุดหนุนให้องค์กรปกครองส่วนท้องถิ่น</b>			
หมวดเงินอุดหนุนทั่วไป	48,153,148.00	47,000,000.00	47,490,000.00
<b>รวมรายได้ที่รัฐบาลอุดหนุนให้องค์กรปกครองส่วนท้องถิ่น</b>	<b>48,153,148.00</b>	<b>47,000,000.00</b>	<b>47,490,000.00</b>
<b>รวม</b>	<b>89,894,322.48</b>	<b>86,850,000.00</b>	<b>88,500,000.00</b>

ค่าแถลงงบประมาณ

ประกอบงบประมาณรายจ่ายประจำปีงบประมาณ พ.ศ. 2564

รายจ่าย	รายจ่ายจริง ปี 2562	ประมาณการ ปี 2563	ประมาณการ ปี 2564
จ่ายจากงบประมาณ			
งบกลาง	21,582,735.00	24,907,600.00	24,910,400.00
งบบุคลากร	25,022,663.00	28,196,500.00	29,878,040.00
งบดำเนินงาน	12,907,351.04	17,644,300.00	16,262,030.00
งบลงทุน	9,631,200.00	10,378,600.00	12,802,530.00
งบรายจ่ายอื่น	0.00	0.00	33,000.00
งบเงินอุดหนุน	4,748,038.75	5,723,000.00	4,614,000.00
รวมจ่ายจากงบประมาณ	73,891,987.79	86,850,000.00	88,500,000.00
รวม	73,891,987.79	86,850,000.00	88,500,000.00



รายละเอียดรายจ่ายในปีงบประมาณ 2564 ขององค์การบริหารส่วนตำบลเชียงยืน  
 รายจ่ายด้านการบริหารบุคลากร (ที่ตั้งจ่ายจากเงินรายได้ไม่รวมเงินอุดหนุนทุกประเภท)

ที่	ชื่อโครงการ/รายการ	งบประมาณ	แผนงาน	หน่วยงานรับผิดชอบ	คำชี้แจงหน้า
1	เงินเดือนพนักงานส่วนท้องถิ่น	16,337,720.-	-บริหารทั่วไป  -การศึกษา -สังคมสงเคราะห์ -เคหะและชุมชน	-สำนักปลัด  -กองคลัง -กองการศึกษา กองสวัสดิการสังคม -กองช่าง	
2	ค่าจ้างประจำ	592,320.-	บริหารทั่วไป	กองคลัง	
3	ค่าจ้างชั่วคราว	8,472,420.-	บริหารทั่วไป  -การศึกษา -สังคมสงเคราะห์ -เคหะและชุมชน	-สำนักปลัด  -กองคลัง -กองการศึกษา กองสวัสดิการสังคม -กองช่าง	
4	เงินประจำตำแหน่งต่างๆ	822,000.-	บริหารทั่วไป  -การศึกษา -สังคมสงเคราะห์ -เคหะและชุมชน	-สำนักปลัด  -กองคลัง -กองการศึกษา กองสวัสดิการสังคม -กองช่าง	
5	เงินเพิ่มต่างๆ	55,380.-	บริหารทั่วไป	กองคลัง	
6	ค่าเช่าบ้าน	293,600.-	บริหารทั่วไป  -การศึกษา -สังคมสงเคราะห์ -เคหะและชุมชน	-สำนักปลัด  -กองคลัง -กองการศึกษา กองสวัสดิการสังคม -กองช่าง	
7	ค่าช่วยเหลือการศึกษาบุตร	280,000.-	บริหารทั่วไป  -การศึกษา -สังคมสงเคราะห์ -เคหะและชุมชน	-สำนักปลัด  -กองคลัง -กองการศึกษา กองสวัสดิการสังคม -กองช่าง	
8	เงินสมทบกองทุนบำเหน็จ บำนาญข้าราชการส่วนท้องถิ่น	440,000.-	งบกลาง	สำนักปลัด	
9	เงินสมทบกองทุนประกันสังคม	450,000.-	งบกลาง	สำนักปลัด	

รายละเอียดรายการจ่ายในปีงบประมาณ 2564 ขององค์การบริหารส่วนตำบลเชียงยืน  
 รายการจ่ายด้านการบริหารบุคลากร (ที่ตั้งจ่ายจากเงินรายได้ไม่รวมเงินอุดหนุนทุกประเภท) (ต่อ)

ที่	ชื่อโครงการ/รายการ	งบประมาณ	แผนงาน	หน่วยงานรับผิดชอบ	คำชี้แจงหน้า
10	เงินประโยชน์ตอบแทนอื่น (โบนัส)	80,000.-	-บริหารทั่วไป  -การศึกษา -สังคมสงเคราะห์ -เคหะและชุมชน	-สำนักปลัด -กองคลัง -กองการศึกษา กองสวัสดิการสังคม -กองช่าง	
รวมเป็นจำนวนเงินทั้งสิ้น		27,823,440.-			

หมายเหตุ: คิดเป็นร้อยละ 31.44 ของรายการที่ตั้งจ่ายจากรายได้ไม่รวมเงินอุดหนุนทุกประเภท

ขอรับรองว่าถูกต้อง

(ลงชื่อ)

(นายศิลา นามุ่น)

ปลัดองค์การบริหารส่วนตำบลเชียงยืน

รายละเอียดด้านค่าใช้จ่ายบุคลากร ประจำปีงบประมาณ พ.ศ.2564

ตั้งแต่วันที่ 1 ตุลาคม 2563 ถึงวันที่ 30 กันยายน 2564

ขององค์การบริหารส่วนตำบลเชียงยืน อำเภอเมืองอุดรธานี จังหวัดอุดรธานี

<b>ก.เงินเดือนและเงินเพิ่มอื่นๆ ที่จ่ายควบกับเงินเดือน</b>	
1.เงินเดือน (พนักงานส่วนท้องถิ่น)	16,337,720
2.เงินประจำตำแหน่ง(พนักงานส่วนท้องถิ่น)	822,000
3.เงินเพิ่มอื่นๆที่จ่ายควบกับเงินเดือน (เช่น เงินเพิ่มพิเศษสำหรับการสู้รบ(พ.ร.ส.) ฯลฯ	55,380
<b>รวม</b>	<b>17,215,100</b>
<b>ข.เงินค่าจ้าง</b>	
1.เงินค่าจ้างประจำ	592,320
2.เงินค่าจ้างชั่วคราว	8,472,420
<b>รวม</b>	<b>9,064,740</b>
<b>ค. ประโยชน์ตอบแทนอื่น</b>	
1.เงินสวัสดิการเบี่ยงกันดาร/พื้นที่เสี่ยงภัย/พื้นที่พิเศษ	-
2.เงินสวัสดิการเกี่ยวกับการช่วยเหลือบุตร	-
3.เงินสวัสดิการเกี่ยวกับการศึกษาบุตร	280,000
4.เงินสวัสดิการเกี่ยวกับการรักษาพยาบาล	-
5.เงินค่าตอบแทนผู้ปฏิบัติงานด้านความเจ็บป่วยนอกเวลา และในวันหยุดราชการ เฉพาะสำหรับพนักงานส่วนท้องถิ่น	-
6.เงินเพิ่มพิเศษสำหรับบุคลากรทางการแพทย์และสาธารณสุขสำหรับแพทย์ ทันตแพทย์ และเภสัชกรที่ไม่ปฏิบัติส่วนตัว	-
7.ค่าเช่าบ้าน	293,600
8.เงินทำขวัญข้าราชการ และลูกจ้าง ซึ่งได้รับอันตรายหรือเจ็บป่วยเฉพาะการ ปฏิบัติงานในหน้าที่	-
9.เงินเกี่ยวกับศพข้าราชการ และลูกจ้าง ที่ถึงแก่ความตายในระหว่างเดินทางไป ราชการ	-
10.เงินบำเหน็จบำนาญข้าราชการถ่ายโอน	-
11.เงินช่วยเหลือค่าครองชีพผู้รับบำนาญของข้าราชการ	-
12.เงินสมทบกองทุนประกันสังคม	450,000
13.เงินทดแทนข้าราชการวิสามัญ	-
14.เงินสำรองสำหรับเงินเดือนและค่าจ้างที่กำหนดใหม่	-
15.เงินสมทบทุนบำเหน็จบำนาญข้าราชการส่วนท้องถิ่น	440,000

16.บำเหน็จความชอบค่าทดแทน และการช่วยเหลือเจ้าหน้าที่ และประชาชนผู้มาปฏิบัติหน้าที่ราชการหรือช่วยราชการเนื่องในการป้องกันอธิปไตย และการรักษาความสงบเรียบร้อยของประเทศ	-
17.เงินทุนการศึกษา	-
18.เงินประโยชน์ตอบแทนอื่น(โบนัส)	80,000
รวม	1,543,600
รวมทั้งสิ้น (ก+ข+ค)	27,823,440

1.คำนวณวงเงินรายจ่ายด้านเงินเดือน ค่าจ้าง และประโยชน์ตอบแทนอื่น ร้อยละ 40 %

ประมาณการรายรับ งบประมาณ ปี 2564 ตั้งไว้ 88,500,000.- บาท

$$\text{คำนวณ 40 \%} = 88,500,000 \times 40/100$$

วงเงินที่จ่ายได้ 35,400,000 บาท

2. วงเงินรายได้ที่ไม่รวมเงินอุดหนุน (ประมาณการเงินรายได้) 41,010,000 บาท

3. คำนวณเงินเหลือจ่าย ร้อยละ 40 % โดยนำเงินค่าจ้างเงินเดือนที่จ่ายไปแล้วมาหักออก (ซึ่งจ่ายจากเงินรายได้ไม่รวมเงินอุดหนุน)

$$= 35,400,000 - 27,823,440$$

เงินเหลือจ่าย (40%) = 7,576,560 บาท

4. วงเงินประโยชน์ตอบแทน รายจ่ายด้านเงินเดือน ค่าจ้าง และสวัสดิการต่างๆ

$$= (\text{วงเงิน 40 \% ที่คงเหลือ} \times \text{ผลคะแนนประเมิน})$$

$$88,500,000$$

$$= 27,823,440 + \text{โบนัสจ่ายจริง}$$

$$= 27,823,440$$

$$= 27,823,440 \times 100$$

$$88,500,000$$

$$= 31.44$$

5. วงเงินประโยชน์ตอบแทน รายจ่ายเงินเดือน ค่าจ้าง และสวัสดิการต่างๆ คิดเป็น ร้อยละ 31.44

ขอรับรองว่าถูกต้อง



(นายบุญเหลือ บุญสา)

นายกองค์การบริหารส่วนตำบลเชียงยืน

ขอรับรองว่าถูกต้อง

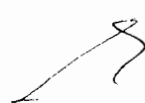

(นายศिला นามุ่น)

ปลัดองค์การบริหารส่วนตำบลเชียงยืน

ขอรับรองว่าถูกต้อง



(นางพิมพ์พิศา สิงห์มอ)

ผู้อำนวยการกองคลัง

สรุปการจัดทำร่างข้อบัญญัติงบประมาณ 2564 ตามนัย น.ด่วนมากที่ มท 0808.2/ว 1672 ลงวันที่ 27 มิถุนายน 2558 และตาม น.ด่วนที่สุด ที่ มท 0808.3/ว 1867 ลงวันที่ 9 กรกฎาคม 2558 และระเบียบที่เกี่ยวข้อง ขององค์การบริหารส่วนตำบลเชียงยืน อำเภอเมือง จังหวัดอุดรธานี

ปีงบประมาณรายรับปีงบประมาณ พ.ศ. 2564		ประมาณการรายจ่ายปีงบประมาณ พ.ศ. 2564							
เป็นเงินทั้งสิ้น 88,500,000 บาท แยกเป็น		เป็นเงินทั้งสิ้น 88,500,000 บาท แยกเป็น							
รายได้ที่จัดเก็บเอง	2,560,000 บาท	(1) งบกลาง+ดำเนินการ+อื่น+อุดหนุน	46,015,430 บาท						
รายได้รัฐจัดเก็บและแบ่งให้	38,450,000 บาท	(2) งบลงทุน	12,606,530 บาท						
รายได้จากเงินอุดหนุน	47,490,000 บาท	(3) งบบุคลากรของ อปท.	29,878,040 บาท						
รายการ	จำนวน(แห่ง)					จำนวน	จำนวนเงิน	ร้อยละ	หมายเหตุ
	กลาง	กรม	รัฐพล	สมค	อื่นๆ	(ราย)	(บาท)		
อาหารเสริมนม	-	-	10	10	-	1,224	2,545,920	2.88	อุดหนุน+รายได้
อาหารกลางวันเด็กนักเรียน	-	-	-	10	-	297	1,455,300	1.64	อุดหนุน+รายได้
ค่าใช้จ่ายสนับสนุนศูนย์เด็กเล็ก	-	-	-	10	-	297	504,900	0.57	อุดหนุน+รายได้
การจัดการศึกษาปฐมวัย(ถ้ามี)	-	-	-	-	-	-	-	-	อุดหนุน+รายได้
เบี้ยยังชีพผู้สูงอายุ	-	-	-	-	-	-	-	-	อุดหนุน+รายได้
เบี้ยยังชีพผู้พิการ	-	-	-	-	-	-	-	-	อุดหนุน+รายได้
เบี้ยยังชีพผู้ป่วยเอดส์	-	-	-	-	-	-	-	-	อุดหนุน+รายได้
กิจกรรมแก้ไขปัญหาค่าความเดือดร้อนและปรับปรุงคุณภาพชีวิต						(โครงการ)			
เพื่อแก้ไขปัญหาค่าความเดือดร้อนและปรับปรุงคุณภาพชีวิต									ของรายจ่าย
เพื่อส่งเสริมและสนับสนุนการสร้างความปลอดภัย									ของรายจ่าย
ตามนโยบายของรัฐ									ของรายจ่าย
ตามแผนงาน/โครงการของ อปท.									ของรายจ่าย
เพื่อเป็นค่าตอบแทนและพัฒนาบุคลากรของ อปท.									ของรายจ่าย
การตั้งงบประมาณรายจ่ายที่เป็นภาระผูกพัน									ของรายจ่าย
ตามนโยบายจังหวัดและอำเภอ(ไม่ใช่เงินอุดหนุน)									
						-	-	-	ของรายจ่าย
การบริหารจัดการที่ดี									
						-	-	-	ของรายจ่าย
ด้านงบประมาณที่เป็นภาระผูกพัน(รายจ่ายงบกลาง)									
ผู้สูงอายุ						2,358 คน	18,214,800	20.58	ของรายได้
คนพิการ						480 คน	4,608,000	5.21	ของรายได้
เอดส์						40 คน	240,000	0.27	ของรายได้
ด้านงบประมาณที่เป็นภาระผูกพัน(รายจ่ายงบกลาง)									
สมทบกองทุนหลักประกันสุขภาพ							377,600	0.43	ของรายได้
สมทบเงินประกันสังคม							450,000	0.51	ของรายได้
ค่าใช้จ่ายในการสมทบกองทุนบำเหน็จบำนาญ							440,000	0.50	ของรายได้

สรุปการจัดทำร่างข้อบัญญัติงบประมาณ 2564 ตามนัย น.ต่วนมากที่ มท 0808.2/ว 1672 ลงวันที่ 27 มิถุนายน 2558 และตาม น.ต่วนที่สุด ที่ มท 0808.3/ว 1867 ลงวันที่ 9 กรกฎาคม 2558 และระเบียบที่เกี่ยวข้อง ขององค์การบริหารส่วนตำบลเชียงยืน อำเภอเมือง จังหวัดอุดรธานี (ต่อ)

รายการ	จำนวน	จำนวนเงิน	ร้อยละ	หมายเหตุ
สรุปต้นทุนส่วนราชการ/รัฐวิสาหกิจ	(โครงการ)	(บาท)		
งานการศึกษาทั้งหมดโครงการ	1	3,708,000	4.19	ของรายได้
งานสาธารณสุขทั้งหมดโครงการ	1	420,000	0.47	ของรายได้
งานอื่นๆที่ไม่ใช่ด้านการศึกษาและสาธารณสุข	4	466,000	0.53	ของรายได้
การพัฒนาด้านสาธารณสุข (อสม.)	-	-		ของรายได้
เงินอุดหนุนองค์กรประชาชน/กุศล/ตามกฎหมาย				
องค์กรประชาชน	-	-	-	ของรายได้
องค์กรการกุศล	-	-	-	ของรายได้
โครงการแม่แห่งแผ่นดิน	-	-	-	ของรายได้
ภาษาจังหวัดอุดรธานี	-	-	-	ของรายได้
องค์กรที่จัดตั้งตามกฎหมาย	2	20,000	0.02	ของรายได้
โครงการรับโอนโดยสำคัญเป็นหนักของ อปท.ปีงบประมาณ 2562(ระบุชื่อ)				
	-	-	-	ของรายได้

ตรวจถูกต้อง

ลงชื่อ

(นายศิลา นามุ่น)

ปลัดองค์การบริหารส่วนตำบลเชียงยืน

รายละเอียดการตั้งข้อบัญญัติงบประมาณรายจ่ายประจำปีงบประมาณ พ.ศ.2564  
หมวดเงินอุดหนุน ขององค์การบริหารส่วนตำบลเชียงยืน อำเภอเมืองอุดรธานี จังหวัดอุดรธานี

ลำดับ	โครงการ	หน่วยงานที่รับเงินอุดหนุน	จำนวนเงิน
1	โครงการศูนย์ปฏิบัติการร่วมในการช่วยเหลือประชาชนของ องค์กรปกครองส่วนท้องถิ่นระดับอำเภอ	อบต.นาดี อ.เมือง จ.อุดรธานี	7,000
2	โครงการจัดกิจกรรมสนับสนุนงานประเพณีทุ่งศรีเมืองอุดรธานี ประจำปี 2563	ที่ทำการปกครองอำเภอเมือง อุดรธานี	7,000
3	อุดหนุนคณะกรรมการหมู่บ้านตามโครงการพระราชดำริด้าน สาธารณสุข	คณะกรรมการหมู่บ้าน	420,000
4	โครงการอาหารกลางวัน สำหรับโรงเรียนสังกัด สพฐ.	ร.ร.บ้านเชียงยืน,ร.ร.บ้าน นาเยี้ย, ร.ร.บ้านหนองตอ, ร.ร.บ้านบ่อน้อย,ร.ร.บ้าน หนองหลอด,ร.ร.บ้านอีหลุ่ง ,ร.ร.บ้านจำปา,ร.ร.บ้านป่อง, ร.ร.บ้านโนนสวรรค์,ร.ร.บ้าน หนองน้ำเค็ม	3,708,000
5	โครงการขยายเขตประปาส่วนภูมิภาค บ้านหนองเป็ด หมู่ที่ 12	การประปาส่วนภูมิภาค จังหวัดอุดรธานี	352,000
6	โครงการจัดกิจกรรมวันแม่แห่งชาติ ประจำปี 2564	คณะกรรมการพัฒนาสตรี ตำบลเชียงยืน	10,000
7	โครงการขอรับการสนับสนุนการป้องกันและแก้ไขปัญหา ยาเสพติด	ที่ทำการปกครองอำเภอเมือง อุดรธานี	100,000
8	โครงการจัดกิจกรรมวันสตรีสากล ประจำปี 2564	คณะกรรมการพัฒนาสตรี ตำบลเชียงยืน	10,000
รวม 8 โครงการ			4,614,000

ลงชื่อ

(นายศิลา นามุ่น)

ปลัดองค์การบริหารส่วนตำบลเชียงยืน



ส่วนที่ 2

ข้อบัญญัติ

เรื่อง

งบประมาณรายจ่าย

ประจำปีงบประมาณ พ.ศ. 2564

ของ

องค์การบริหารส่วนตำบลเชียงยืน

อำเภอเมืองอุดรธานี จังหวัดอุดรธานี



บันทึกหลักการและเหตุผล  
 ประกอบร่างข้อบัญญัติ งบประมาณรายจ่าย  
 ประจำปีงบประมาณ พ.ศ. 2564  
 ของ องค์การบริหารส่วนตำบลเชียงยืน  
 อ.เมืองอุดรธานี จ.อุดรธานี

ด้าน	ยอดรวม
<b>ด้านบริหารทั่วไป</b>	
แผนงานบริหารงานทั่วไป	22,971,870
แผนงานการรักษาความสงบภายใน	392,200
<b>ด้านบริการชุมชนและสังคม</b>	
แผนงานการศึกษา	18,966,290
แผนงานสาธารณสุข	1,567,200
แผนงานสังคมสงเคราะห์	1,676,480
แผนงานเคหะและชุมชน	16,868,560
แผนงานสร้างความเข้มแข็งของชุมชน	850,000
แผนงานการศาสนาวัฒนธรรมและนันทนาการ	117,000
<b>ด้านการเศรษฐกิจ</b>	
แผนงานการเกษตร	180,000
<b>ด้านการดำเนินงานอื่น</b>	
แผนงานงบกลาง	24,910,400
<b>งบประมาณรายจ่ายทั้งสิ้น</b>	<b>88,500,000</b>



งบ/หมวด/ประเภทรายจ่าย		แผนงาน	แผนงานการรักษา	แผนงานบริหารงาน	รวม
			ความสงบภายใน	ทั่วไป	
งบกลาง	งบกลาง	เงินช่วยเหลือ			60,000
		รายจ่ายตามข้อผูกพัน			
		เงินสมทบกองทุนหลัก ประกันสุขภาพ			377,600
		เบี้ยยังชีพผู้ป่วยเอดส์			240,000
		เงินสมทบกองทุนประกัน สังคม			450,000
		เบี้ยยังชีพผู้สูงอายุ			18,214,800
		เงินสมทบกองทุนเงินทดแทน			20,000
		เงินสมทบกองทุนบำเหน็จ บำนาญข้าราชการส่วนท้องถิ่น (กบท.)			440,000
		สำรองจ่าย			500,000
		เบี้ยยังชีพคนพิการ			4,608,000
งบบุคลากร	เงินเดือน (ฝ่ายการเมือง)	เงินค่าตอบแทนประจำ ตำแหน่งนายก/รองนายก		45,600	45,600
		เงินค่าตอบแทนสมาชิกสภา องค์กรปกครองส่วนท้องถิ่น		2,884,200	2,884,200
		เงินค่าตอบแทนเลขานุการ/ที่ ปรึกษานายกเทศมนตรี นายก องค์การบริหารส่วนตำบล		90,720	90,720

งบ/หมวด/ประเภทรายจ่าย		แผนงาน		แผนงานการศาสนา วัฒนธรรมและ นันทนาการ	แผนงานสร้าง ความเข้มแข็งของ ชุมชน	แผนงาน เคหะและ ชุมชน	แผนงาน สังคม สงเคราะห์	แผนงาน สาธารณสุข	แผนงาน การศึกษา	
		แผนงาน งบกลาง	แผนงาน การเกษตร							
งบบุคลากร	เงินเดือน (ฝ่ายการ เมือง)	เงินเดือนนายก/รองนายก								
		เงินค่าตอบแทนพิเศษ นายก/รองนายก								
	เงินเดือน (ฝ่าย ประจำ)	ค่าตอบแทนพนักงานจ้าง					562,820	204,720		2,209,800
		เงินเพิ่มต่าง ๆ ของพนักงาน								
		เงินเพิ่มต่าง ๆ ของพนักงาน จ้าง					60,000			79,200
		เงินเดือนพนักงาน					2,746,440	1,109,760		5,845,560
		ค่าจ้างลูกจ้างประจำ								
เงินประจำตำแหน่ง					84,000	42,000		504,000		
งบดำเนินงาน	ค่าตอบแทน	เงินช่วยเหลือการศึกษาบุตร				40,000	30,000		100,000	
		ค่าตอบแทนผู้ปฏิบัติราชการ อันเป็นประโยชน์แก่องค์กร ปกครองส่วนท้องถิ่น				310,000	10,000	129,200	10,000	
		ค่าเช่าบ้าน				50,000	48,000			
		ค่าตอบแทนการปฏิบัติงาน นอกเวลาราชการ				39,000	10,000			
	ค่าใช้จ่าย	รายจ่ายเพื่อให้ได้มาซึ่งบริการ								
		ค่าโฆษณาและเผยแพร่								
		ค่าจ้างซ่อมแซมบำรุง รักษาและขยายเขต ไฟฟ้าภายใน					100,000			

งบ/หมวด/ประเภทรายจ่าย		แผนงาน		รวม	
		แผนงานการรักษ ความสงบภายใน	แผนงานบริหารงาน ทั่วไป		
งบบุคลากร	เงินเดือน (ฝ่ายการ เมือง)	เงินเดือนนายก/รองนายก		532,080	532,080
		เงินค่าตอบแทนพิเศษ นายก/รองนายก		45,600	45,600
	เงินเดือน (ฝ่าย ประจำ)	ค่าตอบแทนพนักงานจ้าง		4,910,740	7,888,080
		เงินเพิ่มต่าง ๆ ของพนักงาน		55,380	55,380
		เงินเพิ่มต่าง ๆ ของพนักงาน จ้าง		445,140	584,340
		เงินเดือนพนักงาน		6,635,960	16,337,720
		ค่าจ้างลูกจ้างประจำ		592,320	592,320
		เงินประจำตำแหน่ง		192,000	822,000
งบดำเนินงาน	ค่าตอบแทน	เงินช่วยเหลือการศึกษาบุตร		110,000	280,000
		ค่าตอบแทนผู้ปฏิบัติราชการ อันเป็นประโยชน์แก่องค์กร ปกครองส่วนท้องถิ่น	100,000	50,000	609,200
		ค่าเช่าบ้าน		195,600	293,600
		ค่าตอบแทนการปฏิบัติงาน นอกเวลาราชการ		20,000	69,000
	ค่าใช้จ่าย	รายจ่ายเพื่อให้ได้มาซึ่งบริการ			
		ค่าโฆษณาและเผยแพร่		30,000	30,000
		ค่าจ้างซ่อมแซมบำรุง รักษาและขยายเขต ไฟฟ้าภายใน			100,000



งบ/หมวด/ประเภทรายจ่าย		แผนงาน	แผนงานการรักษา	แผนงานบริหารงาน	รวม
		ความสงบภายใน	ทั่วไป		
งบดำเนินงาน	ค่าใช้จ่าย	ค่าจ้างเหมาบริการ		720,000	820,000
		ค่าจ้างเหมาบริการบุคคล		318,000	462,000
		ค่าเช่าทรัพย์สิน		54,000	54,000
		ค่าใช้จ่ายตามโครงการติดต่อสื่อสารและรับ-ส่งหนังสือทางอิเล็กทรอนิกส์		3,000	3,000
		ค่าใช้จ่ายในการรังวัดที่ดินสาธารณประโยชน์		10,000	10,000
		ค่าธรรมเนียมต่างๆ		30,000	30,000
		ค่าธรรมเนียมและค่าลงทะเบียน		180,000	180,000
		ค่าธรรมเนียมและค่าลงทะเบียนต่างๆ		70,000	340,000
		ค่าเย็บหนังสือ เข้าปกหนังสือและถ่ายเอกสารต่างๆ		20,000	20,000
		ค่ารับวารสาร/หนังสือพิมพ์และสิ่งพิมพ์ต่างๆ		5,000	5,000
		รายจ่ายเกี่ยวกับการรับรองและพิธีการ		110,000	210,000

งบ/หมวด/ประเภทรายจ่าย		แผนงาน	แผนงานงบกลาง	แผนงานการเกษตร	แผนงานการศาสนา วัฒนธรรมและ นันทนาการ	แผนงานสร้างความ เข้มแข็งของชุมชน	แผนงานเคหะและ ชุมชน	แผนงานสังคม สงเคราะห์	แผนงานสาธารณสุข	แผนงานการศึกษา
งบดำเนินงาน	ค่าใช้จ่าย	รายจ่ายเกี่ยวเนื่องกับการ ปฏิบัติราชการที่ไม่เข้า ลักษณะรายจ่ายหมวดอื่นๆ								
		ค่าของรางวัล เงินรางวัล ในการจัดกิจกรรมต่างๆ								
		ค่าใช้จ่ายในการจัดการ แข่งขันกีฬาศูนย์พัฒนา เด็กเล็ก			50,000					
		ค่าใช้จ่ายในการเดินทาง ไปราชการ ในราชอาณาจักร และนอกราชอาณาจักร								
		ค่าใช้จ่ายในการเดินทาง ไปราชการในราชอาณาจักร และนอกราชอาณาจักร					50,000	50,000		120,000
		ค่าใช้จ่ายในการเลือกตั้ง								
		ค่าพวงมาลัย ช่อ ดอกไม้ กระเช้าดอกไม้ และพวงมาลา								
		โครงการ “รักษาน้ำ รักษา ป่า รักษาแผ่นดิน”			20,000					



งบ/หมวด/ประเภทรายจ่าย		แผนงาน	แผนงานการรักษา	แผนงานบริหารงาน	รวม
			ความสงบภายใน	ทั่วไป	
งบดำเนินงาน	ค่าใช้จ่าย	รายจ่ายเกี่ยวเนื่องกับการปฏิบัติราชการที่ไม่เข้าลักษณะรายจ่ายหมวดอื่นๆ			
		ค่าของรางวัล เงินรางวัล ในการจัดกิจกรรมต่างๆ		10,000	10,000
		ค่าใช้จ่ายในการจัดการแข่งขันกีฬาศูนย์พัฒนาเด็กเล็ก			50,000
		ค่าใช้จ่ายในการเดินทางไปราชการ ในราชอาณาจักรและนอกราชอาณาจักร		180,000	180,000
		ค่าใช้จ่ายในการเดินทางไปราชการในราชอาณาจักรและนอกราชอาณาจักร		70,000	290,000
		ค่าใช้จ่ายในการเลือกตั้ง		500,000	500,000
		ค่าพวงมาลัย ช่อดอกไม้ กระเช้าดอกไม้ และพวงมาลา		10,000	10,000
		โครงการ “รักษาน้ำ รักษาป่า รักษาแผ่นดิน”			20,000



งบ/หมวด/ประเภทรายจ่าย		แผนงาน	แผนงานการรักษา	แผนงานบริหารงาน	รวม
			ความสงบภายใน	ทั่วไป	
งบดำเนินงาน	ค่าใช้จ่าย	โครงการกำจัดขยะมูลฝอยและบำบัดน้ำเสียเพื่อพัฒนาคุณภาพชีวิตชุมชน			20,000
		โครงการท้องถิ่นอาสาปลูกป่าเฉลิมพระเกียรติจิตอาสา สร้างป่า รักษาป่า			20,000
		โครงการประชาคมเพื่อจัดทำแผนพัฒนาท้องถิ่น ประจำปีงบประมาณ 2564			20,000
		โครงการประชาสัมพันธ์เกี่ยวกับการจัดเก็บภาษีที่ดินและสิ่งปลูกสร้างภาษีป้าย และค่าธรรมเนียมประเภทต่างๆในเขต อบต.เชียงยืน ประจำปีงบประมาณ 2564		10,500	10,500

งบ/หมวด/ประเภทรายจ่าย		แผนงาน	แผนงาน							
			แผนงานงบกลาง	แผนงานการเกษตร	แผนงานการศาสนา วัฒนธรรมและ นันทนาการ	แผนงานสร้างความ เข้มแข็งของชุมชน	แผนงานเคหะและ ชุมชน	แผนงานสังคม สงเคราะห์	แผนงานสาธารณสุข	แผนงานการศึกษา
งบดำเนินงาน	ค่าใช้จ่าย	โครงการปรับปรุงแผนที่ ภาษี แผนที่แม่บท ทะเบียนทรัพย์สิน และ สำรวจภาคสนาม ประจำปีงบประมาณ 2564								
		โครงการป้องกันการ ระบาดของโรคไข้เลือด ออก							100,000	
		โครงการป้องกันและ ระงับโรคติดเชื้อไวรัสโค โรนา 2019 (โควิด-19)								50,000
		โครงการฝึกอบรมการ ทำการเกษตรที่ดีและ เหมาะสมเพื่อเพิ่ม คุณภาพการผลิต		30,000						
		โครงการฝึกอบรมการ ย้อมผ้าด้วยสีธรรมชาติ				50,000				
		โครงการฝึกอบรมเชิง ปฏิบัติการผลิตปุ๋ยหมัก อินทรีย์และน้ำหมัก ชีวภาพ		50,000						

งบ/หมวด/ประเภทรายจ่าย		แผนงาน	แผนงานการรักษา	แผนงานบริหารงาน	รวม
			ความสงบภายใน	ทั่วไป	
งบดำเนินงาน	ค่าใช้จ่าย	โครงการปรับปรุงแผนที่ ภาษี แผนที่แม่บท ทะเบียนทรัพย์สิน และ สำรวจภาคสนาม ประจำปีงบประมาณ 2564		500,000	500,000
		โครงการป้องกันการ ระบาดของโรคไข้เลือด ออก			100,000
		โครงการป้องกันและ ระงับโรคติดเชื้อไวรัสโค โรนา 2019 (โควิด-19)			50,000
		โครงการฝึกอบรมการ ทำการเกษตรที่ดีและ เหมาะสมเพื่อเพิ่ม คุณภาพการผลิต			30,000
		โครงการฝึกอบรมการ ย้อมผ้าด้วยสีธรรมชาติ			50,000
		โครงการฝึกอบรมเชิง ปฏิบัติการผลิตปุ๋ยหมัก อินทรีย์และน้ำหมัก ชีวภาพ			50,000

งบ/หมวด/ประเภทรายจ่าย		แผนงาน	แผนงาน							
			แผนงานงบกลาง	แผนงานการเกษตร	แผนงานการศาสนา วัฒนธรรมและ นันทนาการ	แผนงานสร้าง ความเข้มแข็งของชุมชน	แผนงาน เคหะและ ชุมชน	แผนงานสังคม สงเคราะห์	แผนงานสาธารณสุข	แผนงานการศึกษา
งบดำเนินงาน	ค่าใช้จ่าย	โครงการฝึกอบรมเพื่อส่งเสริมและพัฒนาอาชีพ				50,000				
		โครงการฝึกอบรมและศึกษาดูงาน คณะกรรมการหมู่บ้านและบุคลากรหมู่บ้าน ประจำปีงบประมาณ 2564				300,000				
		โครงการฝึกอบรมส่งเสริมการใช้สารอินทรีย์ทดแทนสารเคมีทางการเกษตร		30,000						
		โครงการฝึกอบรมให้ความรู้เกี่ยวกับสาธารณสุขแก่นักเรียน								
		โครงการฝึกอบรมให้ความรู้เกี่ยวกับสาธารณสุขแก่ประชาชน								
		โครงการพัฒนาแกนนำเด็กและเยาวชนตำบลเชียงยืน					40,000			

งบ/หมวด/ประเภทรายจ่าย		แผนงาน	แผนงานการรักษา	แผนงานบริหารงาน	รวม
			ความสงบภายใน	ทั่วไป	
งบดำเนินงาน	ค่าใช้จ่าย	โครงการฝึกอบรมเพื่อส่งเสริมและพัฒนาอาชีพ			50,000
		โครงการฝึกอบรมและศึกษาดูงาน คณะกรรมการหมู่บ้านและบุคลากรหมู่บ้าน ประจำปีงบประมาณ 2564			300,000
		โครงการฝึกอบรมส่งเสริมการใช้สารอินทรีย์ทดแทนสารเคมีทางการเกษตร			30,000
		โครงการฝึกอบรมให้ความรู้เกี่ยวกับสาธารณสุขแก่นักเรียน	20,000		20,000
		โครงการฝึกอบรมให้ความรู้เกี่ยวกับสาธารณสุขแก่ประชาชน	20,000		20,000
		โครงการพัฒนาแกนนำเด็กและเยาวชนตำบลเชียงยืน			40,000

งบ/หมวด/ประเภทรายจ่าย		แผนงาน	แผนงานงบกลาง	แผนงานการเกษตร	แผนงานการศาสนา วัฒนธรรมและ นันทนาการ	แผนงานสร้างความ เข้มแข็งของชุมชน	แผนงานเคหะและ ชุมชน	แผนงานสังคม สงเคราะห์	แผนงานสาธารณ สุข	แผนงานการศึกษา	
งบดำเนินงาน	ค่าใช้จ่าย	โครงการเยาวชนพิทักษ์ อนุรักษ์แหล่งน้ำและ ป่าไม้		20,000							
		โครงการรณรงค์การคัด แยกขยะในโรงเรียน							30,000		
		โครงการรณรงค์ป้องกัน และลดอุบัติเหตุเทศกาล ปีใหม่									
		โครงการรณรงค์ป้องกัน และลดอุบัติเหตุเทศกาล สงกรานต์									
		โครงการรณรงค์และ ป้องกันโรคเอดส์							20,000		
		โครงการรณรงค์ส่งเสริม ชุมชนต้นแบบการ บริหารจัดการขยะมูล ฝอย								20,000	
		โครงการระบบการ แพทย์ฉุกเฉิน หน่วยกู้ ชีพ-กู้ภัย								648,000	
		โครงการวันเด็กแห่งชาติ									50,000
		โครงการส่งเสริมและ พัฒนาคุณภาพชีวิตผู้สูง อายุ				30,000					



งบ/หมวด/ประเภทรายจ่าย		แผนงาน	แผนงานการรักษา	แผนงานบริหารงาน	รวม
			ความสงบภายใน	ทั่วไป	
งบดำเนินงาน	ค่าใช้จ่าย	โครงการเยาวชนพิทักษ์ อนุรักษ์แหล่งน้ำและ ป่าไม้			20,000
		โครงการรณรงค์การคัด แยกขยะในโรงเรียน			30,000
		โครงการรณรงค์ป้องกัน และลดอุบัติเหตุเทศกาล ปีใหม่	20,000		20,000
		โครงการรณรงค์ป้องกัน และลดอุบัติเหตุเทศกาล สงกรานต์	20,000		20,000
		โครงการรณรงค์และ ป้องกันโรคเอดส์			20,000
		โครงการรณรงค์ส่งเสริม ชุมชนต้นแบบการ บริหารจัดการขยะมูล ฝอย			20,000
		โครงการระบบการ แพทย์ฉุกเฉิน หน่วยกู้ ชีพ-กู้ภัย			648,000
		โครงการวันเด็กแห่งชาติ			50,000
		โครงการส่งเสริมและ พัฒนาคุณภาพชีวิตผู้สูง อายุ			30,000

งบ/หมวด/ประเภทรายจ่าย		แผนงาน	แผนงาน							
			แผนงานงบกลาง	แผนงานการเกษตร	แผนงานการศาสนา วัฒนธรรมและ นันทนาการ	แผนงานสร้าง ความเข้มแข็งของชุมชน	แผนงานเคหะและ ชุมชน	แผนงานสังคม สงเคราะห์	แผนงานสาธารณสุข	แผนงานการศึกษา
งบดำเนินงาน	ค่าใช้จ่าย	โครงการส่งเสริมและ พัฒนาสตรีตำบลเชียง ยืน				40,000				
		โครงการส่งเสริมอาชีพผู้ สูงอายุ ผู้พิการ และผู้ ด้อยโอกาส				40,000				
		โครงการสนับสนุนค่าใช้จ่าย ในการบริหารสถาน ศึกษา								2,295,810
		โครงการสัต์ว์ปลอดโรค คนปลอดภัยจากโรคพิษ สุนัขบ้า							50,000	
		โครงการอบรมคุณธรรม จริยธรรม การปฏิบัติ งานตามหลักธรรมมาภิ บาล				40,000				
		โครงการอบรมพัฒนา บุคลากร พนักงานส่วน ตำบล ลูกจ้างประจำ พนักงานจ้าง เรือง ทำ งานอย่างไรให้เป็นสุข ตามหลักธรรมทางพระ พุทธศาสนา พร้อม ศึกษาดูงานนอกสถานที่				130,000				

งบ/หมวด/ประเภทรายจ่าย		แผนงาน	แผนงานการรักษา	แผนงานบริหารงาน	รวม
			ความสงบภายใน	ทั่วไป	
งบดำเนินงาน	ค่าใช้จ่าย	โครงการส่งเสริมและพัฒนาศรีตำบลเขียงยืน			40,000
		โครงการส่งเสริมอาชีพผู้สูงอายุ ผู้พิการ และผู้ด้อยโอกาส			40,000
		โครงการสนับสนุนค่าใช้จ่ายในการบริหารสถานศึกษา			2,295,810
		โครงการสัต์ว์ปลอดโรคคนปลอดภัยจากโรคพิษสุนัขบ้า			50,000
		โครงการอบรมคุณธรรมจริยธรรม การปฏิบัติงานตามหลักธรรมมาภิบาล			40,000
		โครงการอบรมพัฒนาบุคลากร พนักงานส่วนตำบล ลูกจ้างประจำ พนักงานจ้าง เรื่อง ทำงานอย่างไรให้เป็นสุขตามหลักธรรมทางพระพุทธศาสนา พร้อมศึกษาดูงานนอกสถานที่			130,000



งบ/หมวด/ประเภทรายจ่าย		แผนงาน	แผนงาน		รวม	
			แผนงานการรักษา ความสงบภายใน	แผนงานบริหารงาน ทั่วไป		
งบดำเนินงาน	ค่าใช้จ่าย	โครงการอบรมเพื่อ พัฒนาศักยภาพ อาหาร ปลอดภัย ตลาดสดน่า ซื้อ		20,000	20,000	
		โครงการอบรมให้ความ รู้ผู้เข้าข่ายชำระภาษี		20,000	20,000	
		โครงการอบรมให้ความ รู้เรื่องประชาธิปไตยและ การเลือกตั้ง			20,000	
		ค่าบำรุงรักษาและซ่อมแซม		430,000	660,000	
	ค่าวัสดุ	วัสดุยานพาหนะและขนส่ง			50,000	50,000
		วัสดุคอมพิวเตอร์			100,000	230,000
		วัสดุไฟฟ้าและวิทยุ			30,000	270,000
		วัสดุเชื้อเพลิงและหล่อลื่น			700,000	800,000
		วัสดุกีฬา				30,000
		วัสดุงานบ้านงานครัว			250,000	330,000
		วัสดุวิทยาศาสตร์หรือการ แพทย์				66,000
		ค่าอาหารเสริม (นม)				2,545,920
		วัสดุการเกษตร				10,000
		วัสดุก่อสร้าง				250,000
วัสดุโฆษณาและเผยแพร่			30,000	60,000		



งบ/หมวด/ประเภทรายจ่าย		แผนงาน		รวม	
		แผนงานการศึกษา ความสงบภายใน	แผนงานบริหารงาน ทั่วไป		
งบดำเนินงาน	ค่าวัสดุ	วัสดุสำนักงาน		150,000	330,000
		วัสดุอื่น		100,000	100,000
	ค่าสาธารณูปโภค	ค่าน้ำประปา ค่าน้ำบาดาล		150,000	200,000
		ค่าไฟฟ้า		730,000	800,000
		ค่าบริการไปรษณีย์		10,000	10,000
		ค่าบริการโทรศัพท์		120,000	120,000
งบลงทุน	ค่าครุภัณฑ์	ครุภัณฑ์สำนักงาน			
		เก้าอี้ทำงาน		19,600	19,600
		เก้าอี้ประชุม		49,750	49,750
		เก้าอี้ผู้บริหาร		4,500	4,500
		เก้าอี้สำนักงาน		7,920	7,920
		เครื่องขัดพื้น		20,000	20,000
		เครื่องปรับอากาศ ขนาด 24,000 บีทียู ชนิดติดผนัง			84,000
		เครื่องปรับอากาศ ขนาด 24,000 บีทียู ชนิดติดผนัง		112,000	112,000
		ตู้โชว์กระจก		5,980	5,980
		ตู้เหล็กแบบ 2 บาน		22,000	22,000
		โต๊ะทำงาน		30,000	30,000





งบ/หมวด/ประเภทรายจ่าย		แผนงาน	แผนงานการรักษา	แผนงานบริหารงาน	รวม
			ความสงบภายใน	ทั่วไป	
งบลงทุน	ค่าครุภัณฑ์	โต๊ะประชุม		33,180	33,180
		ครุภัณฑ์คอมพิวเตอร์			
		เครื่องคอมพิวเตอร์ สำหรับงานประมวลผล แบบที่ 1		44,000	44,000
		เครื่องคอมพิวเตอร์โน้ต บุ๊ก สำหรับงานประมวล ผล			22,000
		เครื่องคอมพิวเตอร์โน้ต บุ๊ก สำหรับงานสำนัก งาน			16,000
		เครื่องพิมพ์ Multifunction แบบฉีด หมึกพร้อมติดตั้งหมึก พิมพ์ (Ink Tank Printer)		7,500	7,500
		เครื่องพิมพ์แบบฉีดหมึก			6,300
		เครื่องพิมพ์เลเซอร์ หรือ ชนิด LeD ขาวดำ (18 หน้า/นาที)		7,800	7,800
		ครุภัณฑ์งานบ้านงานครัว			
		เครื่องตัดหญ้า แบบข้อ อ่อน		21,800	21,800

งบ/หมวด/ประเภทรายจ่าย		แผนงาน								
		แผนงานงบกลาง	แผนงานการเกษตร	แผนงานการศาสนา วัฒนธรรมและ นันทนาการ	แผนงานสร้างความ เข้มแข็งของชุมชน	แผนงานเคหะและ ชุมชน	แผนงานสังคม สงเคราะห์	แผนงานสาธารณสุข	แผนงานการศึกษา	
งบลงทุน	ค่าครุภัณฑ์	ครุภัณฑ์การเกษตร								
		เครื่องสูบน้ำแบบหอย โข่ง เครื่องยนต์เบนซิน ขนาด 5 แรงม้า								
		สายส่งน้ำ ขนาด 2 นิ้ว ยาว 20 เมตร ข้อต่อ ทองเหลือง								
		ครุภัณฑ์วิทยาศาสตร์หรือการ แพทย์								
		ค่าจัดซื้อแผ่นกระดาน เคลื่อนย้ายผู้ป่วยพร้อม อุปกรณ์						14,000		
		ครุภัณฑ์ยานพาหนะและขน ส่ง								
		ชุดสัญญาณไฟกระพริบ พลังงานแสงอาทิตย์ (โซ ล่าเซลล์)					33,000			
		ครุภัณฑ์โฆษณาและเผยแพร่								
		ไมโครโฟนไร้สาย								
		ครุภัณฑ์เครื่องดับเพลิง								
		ค่าจัดซื้อชุดผจญเพลิง								
	ค่าที่ดินและสิ่งก่อสร้าง	ค่าก่อสร้างสิ่งสาธารณูปโภค								

งบ/หมวด/ประเภทรายจ่าย		แผนงาน	แผนงานการรักษา	แผนงานบริหารงาน	รวม
		ความสงบภายใน	ทั่วไป		
งบลงทุน	ค่าครุภัณฑ์	ครุภัณฑ์การเกษตร			
		เครื่องสูบน้ำแบบหอยโข่ง เครื่องยนต์เบนซิน ขนาด 5 แรงม้า	8,200		8,200
		สายส่งน้ำ ขนาด 2 นิ้ว ยาว 20 เมตร ข้อต่อ ทองเหลือง	24,000		24,000
		ครุภัณฑ์วิทยาศาสตร์หรือการแพทย์			
		ค่าจัดซื้อแผ่นกระดานเคลื่อนย้ายผู้ป่วยพร้อมอุปกรณ์			14,000
		ครุภัณฑ์ยานพาหนะและขนส่ง			
		ชุดสัญญาณไฟกระพริบพลังงานแสงอาทิตย์ (โซลาร์เซลล์)			33,000
		ครุภัณฑ์โฆษณาและเผยแพร่			
		ไมโครโฟนไร้สาย		20,000	20,000
		ครุภัณฑ์เครื่องดับเพลิง			
		ค่าจัดซื้อชุดผจญเพลิง	180,000		180,000
ค่าที่ดินและสิ่งก่อสร้าง	ค่าก่อสร้างสิ่งสาธารณูปโภค				

งบ/หมวด/ประเภทรายจ่าย		แผนงาน	แผนงานงบกลาง	แผนงานการเกษตร	แผนงานการศาสนา วัฒนธรรมและ นันทนาการ	แผนงานสร้างความ เข้มแข็งของชุมชน	แผนงานเคหะและ ชุมชน	แผนงานสังคม สงเคราะห์	แผนงานสาธารณสุข	แผนงานการศึกษา
งบลงทุน	ค่าที่ดินและสิ่งก่อสร้าง	ก่อสร้างถนน คสล.ภายในหมู่บ้าน บ้านจำปา หมู่ที่ 10 (คุ้มคลองไปบ้านโนนสวรรค์)					321,000			
		ก่อสร้างถนน คสล.ภายในหมู่บ้าน บ้านเชียงยืน หมู่ที่ 14 (ซ.ข้างบ้านผู้ใหญ่บ้าน)					180,000			
		ก่อสร้างถนน คสล.ภายในหมู่บ้าน บ้านเชียงยืน หมู่ที่ 20 (ซ.ตาไกรไปกุดเวียน)					480,000			
		ก่อสร้างถนน คสล.ภายในหมู่บ้าน บ้านดงหนองโพธิ์ หมู่ที่ 4 (ซ.ประเสริฐ)					246,500			
		ก่อสร้างถนน คสล.ภายในหมู่บ้าน บ้านดงหนองโพธิ์ หมู่ที่ 4 (ซ.มิตรภาพ)					163,000			
		ก่อสร้างถนน คสล.ภายในหมู่บ้าน บ้านโนนสวรรค์ หมู่ที่ 13 (ซ.พัฒนา 1-2 ตอนท้าย)					295,000			

งบ/หมวด/ประเภทรายจ่าย		แผนงาน	แผนงานการรักษา	แผนงานบริหารงาน	รวม
			ความสงบภายใน	ทั่วไป	
งบลงทุน	ค่าที่ดินและสิ่งก่อสร้าง	ก่อสร้างถนน คสล.ภายในหมู่บ้าน บ้านจำปา หมู่ที่ 10 (คุ้มคลองไปบ้านโนนสวรรค์)			321,000
		ก่อสร้างถนน คสล.ภายในหมู่บ้าน บ้านเชียงยืน หมู่ที่ 14 (ซ.ข้างบ้านผู้ใหญ่บ้าน)			180,000
		ก่อสร้างถนน คสล.ภายในหมู่บ้าน บ้านเชียงยืน หมู่ที่ 20 (ซ.ตาไกรไปกุดเวียน)			480,000
		ก่อสร้างถนน คสล.ภายในหมู่บ้าน บ้านดงหนองโพธิ์ หมู่ที่ 4 (ซ.ประเสริฐ)			246,500
		ก่อสร้างถนน คสล.ภายในหมู่บ้าน บ้านดงหนองโพธิ์ หมู่ที่ 4 (ซ.มิตรภาพ)			163,000
		ก่อสร้างถนน คสล.ภายในหมู่บ้าน บ้านโนนสวรรค์ หมู่ที่ 13 (ซ.พัฒนา 1-2 ตอนท้าย)			295,000

งบ/หมวด/ประเภทรายจ่าย		แผนงาน	แผนงาน							
			แผนงานงบกลาง	แผนงานการเกษตร	แผนงานการศาสนา วัฒนธรรมและ นันทนาการ	แผนงานสร้างความ เข้มแข็งของชุมชน	แผนงานเคหะและ ชุมชน	แผนงานสังคม สงเคราะห์	แผนงานสาธารณสุข	แผนงานการศึกษา
งบลงทุน	ค่าที่ดินและสิ่งก่อสร้าง	ก่อสร้างถนน คสล.ภายในหมู่บ้าน บ้านโนนสวรรค์ หมู่ที่ 13 (ช.พัฒนา 6 นางแดง หอมหวล)					195,000			
		ก่อสร้างถนน คสล.ภายในหมู่บ้าน บ้านบ่อน้อย หมู่ที่ 11 (หน้าศาลากลางบ้าน)					51,000			
		ก่อสร้างถนน คสล.ภายในหมู่บ้าน บ้านบ่อน้อยพัฒนา หมู่ที่ 18 (ช.นางคำบุ๋)					36,000			
		ก่อสร้างถนน คสล.ภายในหมู่บ้าน บ้านบ่อน้อยพัฒนา หมู่ที่ 18 (ช.นางจรรยา)					72,000			
		ก่อสร้างถนน คสล.ภายในหมู่บ้าน บ้านหนองหลอด หมู่ที่ 16 (ถนนรอบหนองหลอด)					213,000			
		ก่อสร้างถนนลูกรังภายในหมู่บ้าน บ้านบ่อน้อยพัฒนา หมู่ที่ 18 (ช.นางหนู)					33,000			

งบ/หมวด/ประเภทรายจ่าย		แผนงาน	แผนงาน		รวม
			การรักขา ความสงบภายใน	บริหารงาน ทั่วไป	
งบลงทุน	ค่าที่ดินและสิ่งก่อสร้าง	ก่อสร้างถนน คสล.ภายในหมู่บ้าน บ้านโนนสวรรค์ หมู่ที่ 13 (ช.พัฒนา 6 นางแดงหอมหวล)			195,000
		ก่อสร้างถนน คสล.ภายในหมู่บ้าน บ้านบ่อน้อย หมู่ที่ 11 (หน้าศาลากลางบ้าน)			51,000
		ก่อสร้างถนน คสล.ภายในหมู่บ้าน บ้านบ่อน้อยพัฒนา หมู่ที่ 18 (ช.นางคำปู่)			36,000
		ก่อสร้างถนน คสล.ภายในหมู่บ้าน บ้านบ่อน้อยพัฒนา หมู่ที่ 18 (ช.นางจรรยา)			72,000
		ก่อสร้างถนน คสล.ภายในหมู่บ้าน บ้านหนองหลอด หมู่ที่ 16 (ถนนรอบหนองหลอด)			213,000
		ก่อสร้างถนนลูกรังภายในหมู่บ้าน บ้านบ่อน้อยพัฒนา หมู่ที่ 18 (ช.นางหนู)			33,000

งบ/หมวด/ประเภทรายจ่าย		แผนงาน	แผนงานงบกลาง	แผนงานการเกษตร	แผนงานการศาสนา วัฒนธรรมและ นันทนาการ	แผนงานสร้างความ เข้มแข็งของชุมชน	แผนงานเคหะและ ชุมชน	แผนงานสังคม สงเคราะห์	แผนงานสาธารณสุข	แผนงานการศึกษา	
งบลงทุน	ค่าที่ดินและสิ่งก่อสร้าง	ก่อสร้างบ่อพักน้ำแยก คลองชลประทาน บ้านหนองหลอด หมู่ที่ 9 (แยกคลองชล ประทาน)					100,000				
		ก่อสร้างพื้นคอนกรีต เสริมเหล็ก (ศาลากลาง บ้าน 2) บ้านโพธิ์ชัย หมู่ที่ 19					23,000				
		ก่อสร้างรางระบายน้ำ คสล. พร้อมเสริมผิว ถนนและขยายถนน บ้านเชียงยืน หมู่ที่ 1 (คุ้มหนองน้อย นายชัย)						490,000			
		ก่อสร้างรางระบายน้ำ คสล.พร้อมต่อผนังราง ระบายน้ำ บ้านเชียงยืน หมู่ที่ 15 (ช.นายสะอาด)						173,000			
		ก่อสร้างรางระบายน้ำ คสล.พร้อมปรับระดับ ถนนคอนกรีตเสริมเหล็ก บ้านบ่อน้อย หมู่ที่ 11 (ช.นาง ประทีน)						404,000			



งบ/หมวด/ประเภทรายจ่าย		แผนงาน	แผนงานการรักษา	แผนงานบริหารงาน	รวม
			ความสงบภายใน	ทั่วไป	
งบลงทุน	ค่าที่ดินและสิ่งก่อสร้าง	ก่อสร้างบ่อพักน้ำแยก คลองชลประทาน บ้านหนองหลอด หมู่ที่ 9 (แยกคลองชล ประทาน)			100,000
		ก่อสร้างพื้นคอนกรีต เสริมเหล็ก (ศาลากลาง บ้าน 2) บ้านโพธิ์ชัย หมู่ที่ 19			23,000
		ก่อสร้างรางระบายน้ำ คสล. พร้อมเสริมผิว ถนนและขยายถนน บ้านเชียงยืน หมู่ที่ 1 (คุ้มหนองน้อย นายชัย)			490,000
		ก่อสร้างรางระบายน้ำ คสล.พร้อมต่อผนังราง ระบายน้ำ บ้านเชียงยืน หมู่ที่ 15 (ช.นายสะอาด)			173,000
		ก่อสร้างรางระบายน้ำ คสล.พร้อมปรับระดับ ถนนคอนกรีตเสริมเหล็ก บ้านบ่อน้อย หมู่ที่ 11 (ช.นาง ประทีน)			404,000

งบ/หมวด/ประเภทรายจ่าย		แผนงาน	แผนงานงบกลาง	แผนงานการเกษตร	แผนงานการศาสนา วัฒนธรรมและ นันทนาการ	แผนงานสร้างความ เข้มแข็งของชุมชน	แผนงานเคหะและ ชุมชน	แผนงานสังคม สงเคราะห์	แผนงานสาธารณสุข	แผนงานการศึกษา
งบลงทุน	ค่าที่ดินและสิ่งก่อสร้าง	ก่อสร้างวางระบายน้ำ คสล.ภายในหมู่บ้าน บ้านเชียงยืน หมู่ที่ 15 (ยายเคี้ย)					38,000			
		ก่อสร้างวางระบายน้ำ คสล.ภายในหมู่บ้าน บ้านโพธิ์ชัย หมู่ที่ 19 (ศาลากลางบ้าน-เหมือง)					98,000			
		ก่อสร้างวางระบายน้ำ คสล.ภายในหมู่บ้าน บ้านสุขสำราญ หมู่ที่ 21 (ช.นายแดง,นาย ประยูร)					490,000			
		ก่อสร้างวางระบายน้ำ คสล.ภายในหมู่บ้าน บ้านหนองหลอด หมู่ที่ 16 (ช.กิจยั่น)					236,000			
		ก่อสร้างวางระบายน้ำ คสล.ภายในหมู่บ้าน บ้านจำปา หมู่ที่ 10 (ช. .นายสุรทิน)					169,000			

งบ/หมวด/ประเภทรายจ่าย		แผนงาน	แผนงานการรักษา	แผนงานบริหารงาน	รวม
			ความสงบภายใน	ทั่วไป	
งบลงทุน	ค่าที่ดินและสิ่งก่อสร้าง	ก่อสร้างรางระบายน้ำ คสล.ภายในหมู่บ้าน บ้านเชียงยืน หมู่ที่ 15 (ยายเคี้ย)			38,000
		ก่อสร้างรางระบายน้ำ คสล.ภายในหมู่บ้าน บ้านโพธิ์ชัย หมู่ที่ 19 (ศาลากลางบ้าน-เหมือง)			98,000
		ก่อสร้างรางระบายน้ำ คสล.ภายในหมู่บ้าน บ้านสุขสำราญ หมู่ที่ 21 (ช.นายแดง,นาย ประยูร)			490,000
		ก่อสร้างรางระบายน้ำ คสล.ภายในหมู่บ้าน บ้านหนองหลอด หมู่ที่ 16 (ช.กิจขยัน)			236,000
		ก่อสร้างรางระบายน้ำ คสล.ภายในหมู่บ้าน บ้านจำปา หมู่ที่ 10 (ช. .นายสุรทิน)			169,000

งบ/หมวด/ประเภทรายจ่าย		แผนงาน	แผนงานงบกลาง	แผนงานการเกษตร	แผนงานการศาสนา วัฒนธรรมและ นันทนาการ	แผนงานสร้าง ความเข้มแข็งของ ชุมชน	แผนงาน เคหะและ ชุมชน	แผนงาน สังคม สงเคราะห์	แผนงาน สาธารณสุข	แผนงาน การศึกษา
งบลงทุน	ค่าที่ดินและสิ่งก่อสร้าง	ก่อสร้างวางระบายน้ำ คสล.ภายในหมู่บ้าน บ้านเชียงยืน หมู่ที่ 14 (บ้านนางแต่น ทางเข้า อบต.)					210,000			
		ก่อสร้างวางระบายน้ำ คสล.ภายในหมู่บ้าน บ้านดงหนองโพธิ์ หมู่ที่ 4 (ซ.พลเจริญ)					85,500			
		ก่อสร้างวางระบายน้ำ คสล.ภายในหมู่บ้าน บ้านป่อง หมู่ที่ 7 (แยก ศพด.ไปบ้านพ่อ วิบูลย์)					166,000			
		ก่อสร้างวางระบายน้ำ คสล.ภายในหมู่บ้าน บ้านป่อง หมู่ที่ 7 (สายกลางบ้านเชื่อมราง ธรรมชาติ)					291,000			
		ก่อสร้างวางระบายน้ำ คสล.ภายในหมู่บ้าน บ้านหนองน้ำเค็ม หมู่ ที่ 8 (ซ.หน้าโรงเรียน -แยกกลางบ้าน)					340,000			

งบ/หมวด/ประเภทรายจ่าย		แผนงาน	แผนงานการศึกษา	แผนงานบริหารงาน	รวม
			ความสงบภายใน	ทั่วไป	
งบลงทุน	ค่าที่ดินและสิ่งก่อสร้าง	ก่อสร้างรางระบายน้ำ คสล.ภายในหมู่บ้าน บ้านเชียงยืน หมู่ที่ 14 (บ้านนางแต่น ทางเข้า อบต.)			210,000
		ก่อสร้างรางระบายน้ำ คสล.ภายในหมู่บ้าน บ้านดงหนองโพธิ์ หมู่ที่ 4 (ซ.พลเจริญ)			85,500
		ก่อสร้างรางระบายน้ำ คสล.ภายในหมู่บ้าน บ้านป่อง หมู่ที่ 7 (แยก ศพด.ไปบ้านพ่อ วิบูลย์)			166,000
		ก่อสร้างรางระบายน้ำ คสล.ภายในหมู่บ้าน บ้านป่อง หมู่ที่ 7 (สายกลางบ้านเชื่อมราง ธรรมชาติ)			291,000
		ก่อสร้างรางระบายน้ำ คสล.ภายในหมู่บ้าน บ้านหนองน้ำเค็ม หมู่ ที่ 8 (ซ.หน้าโรงเรียน -แยกกลางบ้าน)			340,000

งบ/หมวด/ประเภทรายจ่าย		แผนงาน	แผนงานงบกลาง	แผนงานการเกษตร	แผนงานการศาสนา วัฒนธรรมและ นันทนาการ	แผนงานสร้าง ความเข้มแข็งของชุมชน	แผนงาน เคหะและ ชุมชน	แผนงาน สังคม สงเคราะห์	แผนงาน สาธารณสุข	แผนงานการศึกษา
งบลงทุน	ค่าที่ดินและสิ่งก่อสร้าง	ก่อสร้างรางระบายน้ำ คสล.ภายในหมู่บ้าน บ้านหนองน้ำเค็ม หมู่ ที่ 8 (สายกลางบ้าน)					85,000			
		ก่อสร้างรางระบายน้ำ คสล.ภายในหมู่บ้าน บ้านหนองเปิด หมู่ที่ 12 (สายหนองเปิดไป โพธิ์ชัย)					148,000			
		ก่อสร้างรางระบายน้ำ คสล.ภายในหมู่บ้าน บ้านหนองหลอด หมู่ที่ 9 (สายกลางบ้าน)					34,000			
		ค่างานวางท่อ คสล .ระบายน้ำ และปรับ พื้นที่ภายในที่ทำการ อบต.เชียงยืน					500,000			
		ซ่อมแซมถนนลูกรังภายในหมู่บ้าน บ้านบ่อ น้อยพัฒนา หมู่ที่ 18 (ช.นางแวว)					40,000			
		ซ่อมแซมถนนลูกรังสาย นาเยี่ย -คลองชล ประทานหนองหลอด บ้านนาเยี่ย หมู่ที่ 6					496,000			

งบ/หมวด/ประเภทรายจ่าย		แผนงาน	แผนงานการรักษา	แผนงานบริหารงาน	รวม
			ความสงบภายใน	ทั่วไป	
งบลงทุน	ค่าที่ดินและสิ่งก่อสร้าง	ก่อสร้างรางระบายน้ำ คสล.ภายในหมู่บ้าน บ้านหนองน้ำเค็ม หมู่ ที่ 8 (สายกลางบ้าน)			85,000
		ก่อสร้างรางระบายน้ำ คสล.ภายในหมู่บ้าน บ้านหนองเป็ด หมู่ที่ 12 (สายหนองเป็ดไป โพธิ์ชัย)			148,000
		ก่อสร้างรางระบายน้ำ คสล.ภายในหมู่บ้าน บ้านหนองหลอด หมู่ที่ 9 (สายกลางบ้าน)			34,000
		ค่างานวางท่อ คสล .ระบายน้ำ และปรับ พื้นที่ภายในที่ทำการ อบต.เชียงยืน			500,000
		ซ่อมแซมถนนลูกรังภายในหมู่บ้าน บ้านบ่อ น้อยพัฒนา หมู่ที่ 18 (ช.นางแวว)			40,000
		ซ่อมแซมถนนลูกรังสาย นาเหี้ย -คลองชล ประทานหนองหลอด บ้านนาเหี้ย หมู่ที่ 6			496,000

งบ/หมวด/ประเภทรายจ่าย		แผนงาน	แผนงานงบกลาง	แผนงานการเกษตร	แผนงานการศาสนา วัฒนธรรมและ นันทนาการ	แผนงานสร้างความ เข้มแข็งของชุมชน	แผนงานเคหะและ ชุมชน	แผนงานสังคม สงเคราะห์	แผนงานสาธารณสุข	แผนงานการศึกษา
งบลงทุน	ค่าที่ดินและสิ่งก่อสร้าง	ปรับปรุงระดับผิวทางแอสฟัลติกคอนกรีต บ้านเชียงยืน หมู่ที่ 15 (ขยายดวงใจไปสามแยกพ่อเอี้ยง)					279,000			
		ปรับปรุงระดับผิวทางแอสฟัลติกคอนกรีต บ้านหนองตอ หมู่ที่ 5 (สายหนองตอ)					332,000			
		ปรับปรุงระดับผิวทางแอสฟัลติกคอนกรีต บ้านหนองหลอด หมู่ที่ 9					357,000			
		ปรับปรุงระดับผิวทางแอสฟัลติกคอนกรีต บ้านเชียงยืน หมู่ที่ 2 (ถนนหลังวัดธาตุฯ)					245,000			
		ปรับปรุงระดับผิวทางแอสฟัลติกคอนกรีต บ้านเชียงยืน หมู่ที่ 2 (แยกนางสมานไปข้างวัดธาตุฯ)					245,000			
		ปรับปรุงระดับผิวทางแอสฟัลติกคอนกรีต บ้านโพธิ์ชัย หมู่ที่ 19					245,000			



งบ/หมวด/ประเภทรายจ่าย		แผนงาน	แผนงานการรักษา	แผนงานบริหารงาน	รวม
			ความสงบภายใน	ทั่วไป	
งบลงทุน	ค่าที่ดินและสิ่งก่อสร้าง	ปรับระดับผิวทางแอสฟัลติกคอนกรีต บ้านเชียงยืน หมู่ที่ 15 (ยายดวงใจไปสามแยกพ่อเอี้ยง)			279,000
		ปรับระดับผิวทางแอสฟัลติกคอนกรีต บ้านหนองตอ หมู่ที่ 5 (สายหนองตอ)			332,000
		ปรับระดับผิวทางแอสฟัลติกคอนกรีต บ้านหนองหลอด หมู่ที่ 9			357,000
		ปรับระดับผิวทางแอสฟัลติกคอนกรีต บ้านเชียงยืน หมู่ที่ 2 (ถนนหลังวัดธาตุฯ)			245,000
		ปรับระดับผิวทางแอสฟัลติกคอนกรีต บ้านเชียงยืน หมู่ที่ 2 (แยกนางสมานไปข้างวัดธาตุฯ)			245,000
		ปรับระดับผิวทางแอสฟัลติกคอนกรีต บ้านโพธิ์ชัย หมู่ที่ 19			245,000

งบ/หมวด/ประเภทรายจ่าย		แผนงาน	แผนงานงบกลาง	แผนงานการเกษตร	แผนงานการศาสนา วัฒนธรรมและ นันทนาการ	แผนงานสร้างความ เข้มแข็งของชุมชน	แผนงานเคหะและ ชุมชน	แผนงานสังคม สงเคราะห์	แผนงานสาธารณสุข	แผนงานการศึกษา	
งบลงทุน	ค่าที่ดินและสิ่งก่อสร้าง	ปรับระดับผิวทางแอสฟัลติกคอนกรีต บ้านหนองตอ หมู่ที่ 5 (หน้าบ้าน ฼ญบ.-วัดโนนอร่าม)					168,000				
		ปรับระดับผิวทางแอสฟัลติกคอนกรีต บ้านหนองหลอดพัฒนา หมู่ที่ 17					279,000				
		วางท่อ คสล.ส่งน้ำเพื่อการประปาภายในหมู่บ้าน บ้านอีหล่ง หมู่ที่ 3 (หนองวัดศรีอุดม)						565,000			
		วางท่อระบายน้ำ คสล.ภายในหมู่บ้าน บ้านบ่อน้อยพัฒนา หมู่ที่ 18 (แยกลาดยาง)						297,000			
		วางท่อระบายน้ำ คสล.ภายในหมู่บ้าน บ้านโพธิ์ชัย หมู่ที่ 19 (สายโพธิ์ชัย-เซียงยีน)						30,000			
		วางท่อระบายน้ำ คสล.ภายในหมู่บ้าน บ้านหนองน้ำเค็ม หมู่ที่ 8 (แยกคลองชลประทาน)						34,000			

งบ/หมวด/ประเภทรายจ่าย		แผนงาน	แผนงานการรักษา	แผนงานบริหารงาน	รวม
			ความสงบภายใน	ทั่วไป	
งบลงทุน	ค่าที่ดินและสิ่งก่อสร้าง	ปรับระดับผิวทางแอสฟัลติกคอนกรีต บ้านหนองตอ หมู่ที่ 5 (หน้าบ้าน ฃญบ.-วัดโนนอร่าม)			168,000
		ปรับระดับผิวทางแอสฟัลติกคอนกรีต บ้านหนองหลอดพัฒนา หมู่ที่ 17			279,000
		วางท่อ คสล.ส่งน้ำเพื่อการประปาภายในหมู่บ้าน บ้านอีหลุง หมู่ที่ 3 (หนองวัดศรีอุดม)			565,000
		วางท่อระบายน้ำ คสล.ภายในหมู่บ้าน บ้านบ่อน้อยพัฒนา หมู่ที่ 18 (แยกลาดยาง)			297,000
		วางท่อระบายน้ำ คสล.ภายในหมู่บ้าน บ้านโพธิ์ชัย หมู่ที่ 19 (สายโพธิ์ชัย-เซียงยืน)			30,000
		วางท่อระบายน้ำ คสล.ภายในหมู่บ้าน บ้านหนองน้ำเค็ม หมู่ที่ 8 (แยกคลองชลประทาน)			34,000

งบ/หมวด/ประเภทรายจ่าย		แผนงาน	แผนงาน							
			แผนงานงบกลาง	แผนงานการเกษตร	แผนงานการศาสนา วัฒนธรรมและ นันทนาการ	แผนงานสร้างความ เข้มแข็งของชุมชน	แผนงานเคหะและ ชุมชน	แผนงานสังคม สงเคราะห์	แผนงานสาธารณสุข	แผนงานการศึกษา
งบลงทุน	ค่าที่ดินและสิ่งก่อสร้าง	วางท่อระบายน้ำพร้อม ขุดลอกเหมือง บ้านโพธิ์ ชัย หมู่ที่ 19 (หน้าศาล ปู่)					39,000			
		ค่าบำรุงรักษาและปรับปรุง ที่ดินและสิ่งก่อสร้าง								
		ค่าปรับปรุงซ่อมแซม ศูนย์พัฒนาเด็กเล็ก สังกัด อบต.เชียงยืน								500,000
		ประเภทค่าบำรุงรักษา และปรับปรุงที่ดินและ สิ่งก่อสร้าง					200,000			
		อาคารต่าง ๆ								
		ก่อสร้างห้องน้ำด้านหลัง หอประชุมเฉลิมพระ เกียรติ					372,000			
		ก่อสร้างห้องน้ำ สาธารณะ ศาลากลาง บ้าน บ้านโพธิ์ชัย หมู่ที่ 19					50,000			
		ปรับปรุงต่อเติมห้อง ปฏิบัติงาน กองช่าง					120,000			

งบ/หมวด/ประเภทรายจ่าย		แผนงาน	แผนงานการรักษา	แผนงานบริหารงาน	รวม
			ความสงบภายใน	ทั่วไป	
งบลงทุน	ค่าที่ดินและสิ่งก่อสร้าง	วางท่อระบายน้ำพร้อม ชุดลอกเหมือง บ้านโพธิ์ ชัย หมู่ที่ 19 (หน้าศาล ปู่)			39,000
		ค่าบำรุงรักษาและปรับปรุง ที่ดินและสิ่งก่อสร้าง			
		ค่าปรับปรุงซ่อมแซม ศูนย์พัฒนาเด็กเล็ก สังกัด อบต.เชียงยืน			500,000
		ประเภทค่าบำรุงรักษา และปรับปรุงที่ดินและ สิ่งก่อสร้าง			200,000
		อาคารต่าง ๆ			
		ก่อสร้างห้องน้ำด้านหลัง หอประชุมเฉลิมพระ เกียรติ			372,000
		ก่อสร้างห้องน้ำ สาธารณะ ศาลากลาง บ้าน บ้านโพธิ์ชัย หมู่ที่ 19			50,000
		ปรับปรุงต่อเติมห้อง ปฏิบัติงาน กองช่าง			120,000

งบ/หมวด/ประเภทรายจ่าย		แผนงาน	แผนงานงบกลาง	แผนงานการเกษตร	แผนงานการศาสนา วัฒนธรรมและ นันทนาการ	แผนงานสร้างความ เข้มแข็งของชุมชน	แผนงานเคหะและ ชุมชน	แผนงานสังคม สงเคราะห์	แผนงานสาธารณสุข	แผนงานการศึกษา
งบลงทุน	ค่าที่ดินและสิ่งก่อสร้าง	ปรับปรุงต่อเติมห้อง ปฏิบัติงาน ห้องกิจการ สภา กองคลัง และกอง สวัสดิการสังคม					750,000			
งบรายจ่ายอื่น	รายจ่ายอื่น	รายจ่ายอื่น								
		ค่าจ้างที่ปรึกษาเพื่อ ศึกษา วิจัย ประเมินผล ในโครงการสำรวจความ พึงพอใจ								
งบเงินอุดหนุน	เงินอุดหนุน	เงินอุดหนุนองค์กรปกครอง ส่วนท้องถิ่น								
		อุดหนุนองค์การบริหาร ส่วนตำบลนาดี								
		เงินอุดหนุนเอกชน								
		อุดหนุนคณะกรรมการ พัฒนาสตรีตำบลเชียง ยืน				20,000				
		อุดหนุนคณะกรรมการ หมู่บ้านตามโครงการ พระราชดำริด้าน สาธารณสุข							420,000	
		เงินอุดหนุนส่วนราชการ								
		อุดหนุนการประปาส่วน ภูมิภาคจังหวัดอุดรธานี					352,000			

งบ/หมวด/ประเภทรายจ่าย		แผนงาน	แผนงานการรักษา ความสงบภายใน	แผนงานบริหารงาน ทั่วไป	รวม	
งบลงทุน	ค่าที่ดินและสิ่งก่อสร้าง	ปรับปรุงต่อเติมห้อง ปฏิบัติงาน ห้องกิจการ สภา กองคลัง และกอง สวัสดิการสังคม			750,000	
งบรายจ่ายอื่น	รายจ่ายอื่น	รายจ่ายอื่น				
		ค่าจ้างที่ปรึกษาเพื่อ ศึกษา วิจัย ประเมินผล ในโครงการสำรวจความ พึงพอใจ		33,000	33,000	
งบเงินอุดหนุน	เงินอุดหนุน	เงินอุดหนุนองค์กรปกครอง ส่วนท้องถิ่น				
		อุดหนุนองค์การบริหาร ส่วนตำบลนาดี		7,000	7,000	
		เงินอุดหนุนเอกชน				
		อุดหนุนคณะกรรมการ พัฒนาสตรีตำบลเชียง ยืน			20,000	
		อุดหนุนคณะกรรมการ หมู่บ้านตามโครงการ พระราชดำริด้าน สาธารณสุข				420,000
		เงินอุดหนุนส่วนราชการ				
		อุดหนุนการประปาส่วน ภูมิภาคจังหวัดอุดรธานี			352,000	

งบ/หมวด/ประเภทรายจ่าย		แผนงาน	แผนงาน							
			แผนงานงบกลาง	แผนงานการเกษตร	แผนงานการศาสนา วัฒนธรรมและ นันทนาการ	แผนงานสร้างความ เข้มแข็งของชุมชน	แผนงานเคหะและ ชุมชน	แผนงานสังคม สงเคราะห์	แผนงานสาธารณสุข	แผนงานการศึกษา
งบเงินอุดหนุน	เงินอุดหนุน	อุดหนุนโครงการอาหาร กลางวัน								3,708,000
		อุดหนุนที่ทำการ ปกครองอำเภอเมือง อุดรธานี			7,000					
		อุดหนุนที่ทำการ ปกครองอำเภอเมือง อุดรธานี (ฝ่ายความมัน คง)				100,000				
<b>รวม</b>			24,910,400	180,000	117,000	850,000	16,868,560	1,676,480	1,567,200	18,966,290



งบ/หมวด/ประเภทรายจ่าย		แผนงาน	แผนงาน		รวม
			แผนงานการรักษา ความสงบภายใน	แผนงานบริหารงาน ทั่วไป	
งบเงินอุดหนุน	เงินอุดหนุน	อุดหนุนโครงการอาหาร กลางวัน			3,708,000
		อุดหนุนที่ทำการ ปกครองอำเภอเมือง อุดรธานี			7,000
		อุดหนุนที่ทำการ ปกครองอำเภอเมือง อุดรธานี (ฝ่ายความมัน คง)			100,000
รวม			392,200	22,971,870	88,500,000

งบประมาณรายจ่าย ประจำปีงบประมาณ พ.ศ. 2564

องค์การบริหารส่วนตำบลเขียงยี่น

อ.เมืองอุดรธานี จ.อุดรธานี

โดยที่เป็นการสมควรตั้งงบประมาณรายจ่ายประจำปีงบประมาณ พ.ศ. 2564 อาศัยอำนาจตามความในพระราชบัญญัติสภาตำบลและองค์การบริหารส่วนตำบล พ.ศ.2537 แก้ไขเพิ่มเติม (ฉบับที่7) พ.ศ.2562 มาตรา 87 จึงตราข้อบัญญัติขึ้นไว้โดยความเห็นชอบของสภาองค์การบริหารส่วนตำบลเขียงยี่น และโดยอนุมัติของนายอำเภอเมืองอุดรธานี

- ข้อ 1. ข้อบัญญัติ นี้เรียกว่า ข้อบัญญัติตั้งงบประมาณรายจ่ายประจำปีงบประมาณ พ.ศ. 2564
- ข้อ 2. ข้อบัญญัติ นี้ให้ใช้บังคับตั้งแต่วันที่ 1 ตุลาคม พ.ศ. 2563 เป็นต้นไป
- ข้อ 3. งบประมาณรายจ่ายประจำปีงบประมาณ พ.ศ. 2564 เป็นจำนวนรวมทั้งสิ้น 88,500,000 บาท
- ข้อ 4. งบประมาณรายจ่ายทั่วไป จ่ายจากรายได้จัดเก็บเอง หมวดภาษีจัดสรร และหมวดเงินอุดหนุนทั่วไป เป็นจำนวนรวมทั้งสิ้น 88,500,000 บาท โดยแยกรายละเอียดตามแผนงานได้ดังนี้

แผนงาน	ยอดรวม
<b>ด้านบริหารทั่วไป</b>	
แผนงานบริหารงานทั่วไป	22,971,870
แผนงานการรักษาความสงบภายใน	392,200
<b>ด้านบริการชุมชนและสังคม</b>	
แผนงานการศึกษา	18,966,290
แผนงานสาธารณสุข	1,567,200
แผนงานสังคมสงเคราะห์	1,676,480
แผนงานเคหะและชุมชน	16,868,560
แผนงานสร้างความเข้มแข็งของชุมชน	850,000
แผนงานการศาสนาวัฒนธรรมและนันทนาการ	117,000
<b>ด้านการเศรษฐกิจ</b>	
แผนงานการเกษตร	180,000
<b>ด้านการดำเนินงานอื่น</b>	
แผนงานงบกลาง	24,910,400
<b>งบประมาณรายจ่ายทั้งสิ้น</b>	<b>88,500,000</b>

ข้อ 5. งบประมาณรายจ่ายเฉพาะการ จ่ายจากรายได้ เป็นจำนวนรวมทั้งสิ้น 0 บาท ดังนี้

งบ	ยอดรวม
<b>รวมรายจ่าย</b>	<b>0</b>

ข้อ 6. ให้นายกององค์การบริหารส่วนตำบลเขียงยี่นปฏิบัติการเบิกจ่ายเงินงบประมาณที่ได้รับอนุมัติให้เป็นไปตามระเบียบการเบิกจ่ายเงินขององค์การบริหารส่วนตำบล

ข้อ 7. ให้นายกององค์การบริหารส่วนตำบลเขียงยี่นมีหน้าที่รักษาการให้เป็นไปตามบัญญัตินี้  
ประกาศ ณ วันที่ 18 ก.ย. 2563

(ลงนาม).....

(นายบุญเหลือ บุญสา)

ตำแหน่ง นายกององค์การบริหารส่วนตำบลเขียงยี่น

อนุมัติ

ลงนาม).....

(นายดรณ สมิตะเกษตรริน)

ตำแหน่ง นายอำเภอเมืองอุดรธานี

**รายงานประมาณการรายรับ**  
**ประจำปีงบประมาณ พ.ศ. 2564**  
**องค์การบริหารส่วนตำบลเชียงยืน**  
**อำเภอ เมืองอุดรธานี จังหวัดอุดรธานี**

	รายรับจริง			ประมาณการ		
	ปี 2560	ปี 2561	ปี 2562	ปี 2563	ยอดต่าง (%)	ปี 2564
<b>หมวดภาษีอากร</b>						
ภาษีที่ดินและสิ่งปลูกสร้าง	0.00	0.00	0.00	50,000.00	-20.00 %	40,000.00
ภาษีโรงเรือนและที่ดิน	450,956.00	492,849.13	489,828.72	500,000.00	-6.00 %	470,000.00
ภาษีบำรุงท้องที่	93,838.54	98,516.53	77,797.27	50,000.00	20.00 %	60,000.00
ภาษีป้าย	36,889.00	50,193.00	59,002.50	50,000.00	0.00 %	50,000.00
<b>รวมหมวดภาษีอากร</b>	<b>581,683.54</b>	<b>641,558.66</b>	<b>626,628.49</b>	<b>650,000.00</b>		<b>620,000.00</b>
<b>หมวดค่าธรรมเนียม ค่าปรับ และใบอนุญาต</b>						
ค่าธรรมเนียมเกี่ยวกับใบอนุญาตการขายสุรา	3,414.40	4,268.00	4,190.40	4,000.00	0.00 %	4,000.00
ค่าธรรมเนียมเกี่ยวกับใบอนุญาตการพนัน	460.00	2,240.00	2,280.00	3,000.00	-33.33 %	2,000.00
ค่าธรรมเนียมเก็บและขนมูลฝอย	0.00	0.00	0.00	200,000.00	-90.00 %	20,000.00
ค่าธรรมเนียมเกี่ยวกับทะเบียนพาณิชย์	2,570.00	2,100.00	3,000.00	2,000.00	50.00 %	3,000.00
ค่าธรรมเนียมกำจัดขยะมูลฝอย	172,600.00	204,100.00	221,100.00	0.00	100.00 %	220,000.00
ค่าธรรมเนียมอื่น ๆ	70,896.00	67,020.50	18,037.25	67,000.00	-73.13 %	18,000.00
ค่าปรับการผิดสัญญา	86,511.50	213,096.60	366,710.00	218,000.00	37.61 %	300,000.00
ค่าใบอนุญาตประกอบการค้าสำหรับกิจการที่เป็นอันตรายต่อสุขภาพ	46,050.00	56,520.00	48,350.00	56,000.00	-23.21 %	43,000.00
<b>รวมหมวดค่าธรรมเนียม ค่าปรับ และใบอนุญาต</b>	<b>382,501.90</b>	<b>549,345.10</b>	<b>663,667.65</b>	<b>550,000.00</b>		<b>610,000.00</b>
<b>หมวดรายได้จากทรัพย์สิน</b>						
ค่าเช่าหรือบริการสถานที่	811,551.00	814,768.00	771,782.00	820,000.00	-8.54 %	750,000.00

	รายรับจริง			ประมาณการ		
	ปี 2560	ปี 2561	ปี 2562	ปี 2563	ยอดต่าง (%)	ปี 2564
ดอกเบี้ย	602,348.37	484,111.73	451,527.00	500,000.00	-10.00 %	450,000.00
<b>รวมหมวดรายได้จากทรัพย์สิน</b>	<b>1,413,899.37</b>	<b>1,298,879.73</b>	<b>1,223,309.00</b>	<b>1,320,000.00</b>		<b>1,200,000.00</b>
<b>หมวดรายได้เบ็ดเตล็ด</b>						
เงินที่มีผู้อุทิศให้	0.00	0.00	0.00	100.00	0.00 %	100.00
ค่าขายแบบแลกเปลี่ยน	50,300.00	14,900.00	52,000.00	16,100.00	148.45 %	40,000.00
รายได้เบ็ดเตล็ดอื่นๆ	8,305.00	11,530.00	127,980.00	13,800.00	551.45 %	89,900.00
<b>รวมหมวดรายได้เบ็ดเตล็ด</b>	<b>58,605.00</b>	<b>26,430.00</b>	<b>179,980.00</b>	<b>30,000.00</b>		<b>130,000.00</b>
<b>หมวดภาษีจัดสรร</b>						
ภาษีและค่าธรรมเนียมรถยนต์	404,944.66	808,267.55	834,076.87	810,000.00	-1.23 %	800,000.00
ภาษีมูลค่าเพิ่มตาม พ.ร.บ. กำหนดแผนฯ	10,478,408.66	12,178,933.43	12,792,994.06	12,250,000.00	2.04 %	12,500,000.00
ภาษีมูลค่าเพิ่มตาม พ.ร.บ. จัดสรรรายได้ฯ	6,490,190.98	6,991,216.86	6,545,569.28	7,000,000.00	-7.14 %	6,500,000.00
ภาษีธุรกิจเฉพาะ	239,611.01	233,747.81	202,373.29	240,000.00	-16.67 %	200,000.00
ภาษีสุรา	3,416,459.22	0.00	0.00	0.00	0.00 %	0.00
ภาษีสรรพสามิต	8,233,264.72	13,255,418.44	14,495,262.41	13,292,000.00	8.34 %	14,400,000.00
ค่าภาคหลวงแร่	255,874.26	168,206.84	111,253.16	168,000.00	-40.48 %	100,000.00
ค่าภาคหลวงปิโตรเลียม	314,175.44	238,542.31	491,101.27	240,000.00	87.50 %	450,000.00
ค่าธรรมเนียมจดทะเบียนสิทธิและนิติกรรมตามประมวลกฎหมายที่ดิน	4,173,015.00	3,356,775.00	3,574,959.00	3,300,000.00	6.06 %	3,500,000.00
<b>รวมหมวดภาษีจัดสรร</b>	<b>34,005,943.95</b>	<b>37,231,108.24</b>	<b>39,047,589.34</b>	<b>37,300,000.00</b>		<b>38,450,000.00</b>
<b>หมวดเงินอุดหนุนทั่วไป</b>						
เงินอุดหนุนทั่วไป สำหรับดำเนินการตามอำนาจหน้าที่และภารกิจถ่ายโอนเลือกทำ	44,643,656.00	45,800,119.00	48,153,148.00	47,000,000.00	1.04 %	47,490,000.00
<b>รวมหมวดเงินอุดหนุนทั่วไป</b>	<b>44,643,656.00</b>	<b>45,800,119.00</b>	<b>48,153,148.00</b>	<b>47,000,000.00</b>		<b>47,490,000.00</b>
<b>รวมทุกหมวด</b>	<b>81,086,289.76</b>	<b>85,547,440.73</b>	<b>89,894,322.48</b>	<b>86,850,000.00</b>		<b>88,500,000.00</b>

## รายงานรายละเอียดประมาณการรายรับงบประมาณรายจ่ายทั่วไป

ประจำปีงบประมาณ พ.ศ. 2564

องค์การบริหารส่วนตำบลเชียงยืน

อ.เมืองอุดรธานี จ.อุดรธานี

**ประมาณการรายรับรวมทั้งสิ้น**

**88,500,000 บาท แยกเป็น**

### รายได้จัดเก็บเอง

<b>หมวดภาษีอากร</b>	<b>รวม</b>	<b>620,000 บาท</b>
ภาษีที่ดินและสิ่งปลูกสร้าง	จำนวน	40,000 บาท
ประมาณการไว้ไม่น้อยกว่าปีที่ผ่านมา เนื่องจากได้รับรายได้จริงในปีที่ผ่านน้อยกว่าประมาณการ		
ภาษีโรงเรือนและที่ดิน	จำนวน	470,000 บาท
ประมาณการไว้ไม่น้อยกว่าปีที่ผ่านมา เนื่องจากได้รับรายได้จริงในปีที่ผ่านน้อยกว่าประมาณการ		
ภาษีบำรุงท้องที่	จำนวน	60,000 บาท
ประมาณการไว้มากกว่าปีที่ผ่านมา เนื่องจากได้รับรายได้จริงในปีที่ผ่านมามากกว่าประมาณการ		
ภาษีป้าย	จำนวน	50,000 บาท
ประมาณการไว้เท่ากับปีที่ผ่านมา		
<b>หมวดค่าธรรมเนียม ค่าปรับ และใบอนุญาต</b>	<b>รวม</b>	<b>610,000 บาท</b>
ค่าธรรมเนียมเกี่ยวกับใบอนุญาตการขายสุรา	จำนวน	4,000 บาท
ประมาณการไว้เท่ากับปีที่ผ่านมา		
ค่าธรรมเนียมเกี่ยวกับใบอนุญาตการพนัน	จำนวน	2,000 บาท
ประมาณการไว้ไม่น้อยกว่าปีที่ผ่านมา เนื่องจากได้รับรายได้จริงในปีที่ผ่านมาน้อยกว่าประมาณการ		
ค่าธรรมเนียมเก็บและขนมูลฝอย	จำนวน	20,000 บาท
ค่าชี้แจงประมาณการไว้ไม่น้อยกว่าปีที่ผ่านมา เนื่องจากได้รับรายได้จริงในปีที่ผ่านน้อยกว่าประมาณการ		
ค่าธรรมเนียมเกี่ยวกับทะเบียนพาณิชย์	จำนวน	3,000 บาท
ประมาณการไว้มากกว่าปีที่ผ่านมา เนื่องจากได้รับรายได้จริงในปีที่ผ่านมามากกว่าประมาณการ		

ค่าธรรมเนียมการจัดขยะมูลฝอย	จำนวน	220,000 บาท
ประมาณการไว้ เนื่องจากมีรายรับเกิดขึ้นจริงในปีที่ผ่านมา		
ค่าธรรมเนียมอื่น ๆ	จำนวน	18,000 บาท
ประมาณการไว้ต่ำกว่าปีที่ผ่านมา เนื่องจากได้รับรายได้จริงในปีที่ผ่านมาต่ำกว่าประมาณการ		
ค่าปรับการผิดสัญญา	จำนวน	300,000 บาท
ประมาณการไว้มากกว่าปีที่ผ่านมา เนื่องจากได้รับรายได้จริงในปีที่ผ่านมามากกว่าประมาณการ		
ค่าใบอนุญาตประกอบการค้าสำหรับกิจการที่เป็นอันตรายต่อสุขภาพ	จำนวน	43,000 บาท
ประมาณการไว้ต่ำกว่าปีที่ผ่านมา เนื่องจากได้รับรายได้จริงในปีที่ผ่านมาต่ำกว่าประมาณการ		
<b>หมวดรายได้จากทรัพย์สิน</b>	<b>รวม</b>	<b>1,200,000 บาท</b>
ค่าเช่าหรือบริการสถานที่	จำนวน	750,000 บาท
ประมาณการไว้ต่ำกว่าปีที่ผ่านมา เนื่องจากได้รับรายได้จริงในปีที่ผ่านมาต่ำกว่าประมาณการ		
ดอกเบี้ย	จำนวน	450,000 บาท
ประมาณการไว้ต่ำกว่าปีที่ผ่านมา เนื่องจากได้รับรายได้จริงในปีที่ผ่านมาต่ำกว่าประมาณการ		
<b>หมวดรายได้เบ็ดเตล็ด</b>	<b>รวม</b>	<b>130,000 บาท</b>
เงินที่มีผู้อุทิศให้	จำนวน	100 บาท
ประมาณการไว้เท่ากับปีที่ผ่านมา		
ค่าขายแบบแลกเปลี่ยน	จำนวน	40,000 บาท
ประมาณการไว้มากกว่าปีที่ผ่านมา เนื่องจากได้รับรายได้จริงในปีที่ผ่านมามากกว่าประมาณการ		
รายได้เบ็ดเตล็ดอื่นๆ	จำนวน	89,900 บาท
ประมาณการไว้มากกว่าปีที่ผ่านมา เนื่องจากได้รับรายได้จริงในปีที่ผ่านมามากกว่าประมาณการ		

รายได้ที่รัฐบาลเก็บแล้วจัดสรรให้องค์กรปกครองส่วนท้องถิ่น

หมวดภาษีจัดสรร	รวม	38,450,000 บาท
ภาษีและค่าธรรมเนียมรถยนต์	จำนวน	800,000 บาท
ประมาณการไว้ไม่น้อยกว่าปีที่ผ่านมา เนื่องจากได้รับรายได้จริงในปีที่ผ่านมาไม่น้อยกว่าประมาณการ		
ภาษีมูลค่าเพิ่มตาม พ.ร.บ. กำหนดแผนฯ	จำนวน	12,500,000 บาท
ประมาณการไว้มากกว่าปีที่ผ่านมา เนื่องจากได้รับรายได้จริงในปีที่ผ่านมามากกว่าประมาณการ		
ภาษีมูลค่าเพิ่มตาม พ.ร.บ. จัดสรรรายได้ฯ	จำนวน	6,500,000 บาท
ประมาณการไว้ไม่น้อยกว่าปีที่ผ่านมา เนื่องจากได้รับรายได้จริงในปีที่ผ่านมาไม่น้อยกว่าประมาณการ		
ภาษีธุรกิจเฉพาะ	จำนวน	200,000 บาท
ประมาณการไว้ไม่น้อยกว่าปีที่ผ่านมา เนื่องจากได้รับรายได้จริงในปีที่ผ่านมาไม่น้อยกว่าประมาณการ		
ภาษีสรรพสามิต	จำนวน	14,400,000 บาท
ประมาณการไว้มากกว่าปีที่ผ่านมา เนื่องจากได้รับรายได้จริงในปีที่ผ่านมามากกว่าประมาณการ		
ค่าภาคหลวงแร่	จำนวน	100,000 บาท
ประมาณการไว้ไม่น้อยกว่าปีที่ผ่านมา เนื่องจากได้รับรายได้จริงในปีที่ผ่านมาไม่น้อยกว่าประมาณการ		
ค่าภาคหลวงปิโตรเลียม	จำนวน	450,000 บาท
ประมาณการไว้มากกว่าปีที่ผ่านมา เนื่องจากได้รับรายได้จริงในปีที่ผ่านมามากกว่าประมาณการ		
ค่าธรรมเนียมจดทะเบียนสิทธิและนิติกรรมตามประมวลกฎหมายที่ดิน	จำนวน	3,500,000 บาท
ประมาณการไว้มากกว่าปีที่ผ่านมา เนื่องจากได้รับรายได้จริงในปีที่ผ่านมามากกว่าประมาณการ		

รายได้ที่รัฐบาลอุดหนุนให้องค์กรปกครองส่วนท้องถิ่น

หมวดเงินอุดหนุนทั่วไป	รวม	47,490,000 บาท
เงินอุดหนุนทั่วไป สำหรับดำเนินการตามอำนาจหน้าที่และภารกิจ ถ่ายโอนเลือกทำ	จำนวน	47,490,000 บาท
ประมาณการไว้มากกว่าปีที่ผ่านมา		



**รายงานประมาณการรายจ่าย**  
ประจำปีงบประมาณ พ.ศ. 2564  
องค์การบริหารส่วนตำบลเชียงยืน  
อำเภอเมืองอุดรธานี จังหวัดอุดรธานี

	รายจ่ายจริง			ประมาณการ		
	ปี 2560	ปี 2561	ปี 2562	ปี 2563	ยอดต่าง (%)	ปี 2564
<b>แผนงานบริหารงานทั่วไป</b>						
<b>งานบริหารทั่วไป</b>						
<b>งบบุคลากร</b>						
<b>เงินเดือน (ฝ่ายการเมือง)</b>						
เงินเดือนนายก/รองนายก	532,080.00	526,836.00	532,080.00	532,080.00	0 %	532,080
เงินค่าตอบแทนประจำตำแหน่งนายก/รองนายก	45,600.00	45,170.00	45,600.00	45,600.00	0 %	45,600
เงินค่าตอบแทนพิเศษนายก/รองนายก	45,600.00	45,170.00	45,600.00	45,600.00	0 %	45,600
เงินค่าตอบแทนเลขานุการ/ที่ปรึกษานายก เทศมนตรี นายกองค์การบริหารส่วนตำบล	90,720.00	90,720.00	90,720.00	90,720.00	0 %	90,720
เงินค่าตอบแทนสมาชิกสภาองค์การปกครองส่วน ท้องถิ่น	3,294,960.00	3,247,080.00	3,141,850.00	3,156,360.00	-8.62 %	2,884,200
<b>รวมเงินเดือน (ฝ่ายการเมือง)</b>	<b>4,008,960.00</b>	<b>3,954,976.00</b>	<b>3,855,850.00</b>	<b>3,870,360.00</b>		<b>3,598,200</b>
<b>เงินเดือน (ฝ่ายประจำ)</b>						
เงินเดือนพนักงาน	3,163,600.00	3,236,642.00	3,162,343.00	3,488,560.00	21.99 %	4,255,760
เงินเพิ่มต่าง ๆ ของพนักงาน	21,020.00	2,175.00	0.00	0.00	0 %	0
เงินประจำตำแหน่ง	132,000.00	132,000.00	120,000.00	132,000.00	0 %	132,000
ค่าตอบแทนพนักงานจ้าง	3,340,539.00	3,316,482.00	3,612,200.00	3,774,580.00	4.14 %	3,930,680

	รายจ่ายจริง			ประมาณการ		
	ปี 2560	ปี 2561	ปี 2562	ปี 2563	ยอดต่าง (%)	ปี 2564
เงินเพิ่มต่าง ๆ ของพนักงานจ้าง	419,407.00	388,849.00	378,210.00	415,920.00	-10.56 %	372,000
<b>รวมเงินเดือน (ฝ่ายประจำ)</b>	<b>7,076,566.00</b>	<b>7,076,148.00</b>	<b>7,272,753.00</b>	<b>7,811,060.00</b>		<b>8,690,440</b>
<b>รวมงบบุคลากร</b>	<b>11,085,526.00</b>	<b>11,031,124.00</b>	<b>11,128,603.00</b>	<b>11,681,420.00</b>		<b>12,288,640</b>
<b>งบดำเนินงาน</b>						
<b>ค่าตอบแทน</b>						
ค่าตอบแทนผู้ปฏิบัติราชการอันเป็นประโยชน์แก่องค์กรปกครองส่วนท้องถิ่น	0.00	92,000.00	0.00	612,730.00	-93.47 %	40,000
ค่าตอบแทนการปฏิบัติงานนอกเวลาราชการ	0.00	0.00	0.00	10,000.00	0 %	10,000
ค่าเช่าบ้าน	203,400.00	104,350.00	136,700.00	135,000.00	-11.11 %	120,000
เงินช่วยเหลือการศึกษาบุตร	38,843.50	46,321.00	48,056.00	80,000.00	0 %	80,000
<b>รวมค่าตอบแทน</b>	<b>242,243.50</b>	<b>242,671.00</b>	<b>184,756.00</b>	<b>837,730.00</b>		<b>250,000</b>
<b>ค่าใช้จ่าย</b>						
รายจ่ายเพื่อให้ได้มาซึ่งบริการ	656,236.00	1,042,559.50	0.00	0.00	0 %	0
ค่าโฆษณาและเผยแพร่	0.00	0.00	0.00	0.00	100 %	30,000
ค่าจ้างเหมาบริการ	0.00	0.00	579,543.75	679,700.00	2.99 %	700,000
ค่าจ้างเหมาบริการบุคคล	0.00	0.00	252,000.00	288,000.00	10.42 %	318,000
ค่าเช่าทรัพย์สิน	0.00	0.00	0.00	0.00	100 %	54,000
ค่าใช้จ่ายตามโครงการติดต่อสื่อสารและรับ-ส่ง หนังสือทางอิเล็กทรอนิกส์	0.00	0.00	0.00	0.00	100 %	3,000

	รายจ่ายจริง			ประมาณการ		
	ปี 2560	ปี 2561	ปี 2562	ปี 2563	ยอดต่าง (%)	ปี 2564
ค่าใช้จ่ายในการประเมินความพึงพอใจในการปฏิบัติงาน	0.00	0.00	10,000.00	30,000.00	-100 %	0
ค่าใช้จ่ายในการรังวัดที่ดินสาธารณประโยชน์	0.00	0.00	0.00	0.00	100 %	10,000
ค่าธรรมเนียมต่างๆ	0.00	0.00	0.00	0.00	100 %	30,000
ค่าธรรมเนียมและค่าใช้จ่ายในการดำเนินคดี	0.00	0.00	0.00	66,000.00	-100 %	0
ค่าธรรมเนียมและค่าลงทะเบียน	0.00	0.00	242,028.00	180,000.00	0 %	180,000
ค่าเย็บหนังสือ เข้าปกหนังสือและถ่ายเอกสารต่างๆ	0.00	0.00	2,354.00	20,000.00	0 %	20,000
ค่ารับวารสาร/หนังสือพิมพ์และสิ่งพิมพ์ต่างๆ	0.00	0.00	0.00	5,000.00	0 %	5,000
รายจ่ายเกี่ยวกับการรับรองและพิธีการ	209,625.00	62,300.00	479,000.00	143,000.00	-23.08 %	110,000
รายจ่ายเกี่ยวเนื่องกับการปฏิบัติราชการที่ไม่เข้าลักษณะรายจ่ายหมวดอื่นๆ						
ค่าของรางวัล เงินรางวัลในการจัดกิจกรรมต่างๆ	0.00	0.00	0.00	10,000.00	0 %	10,000
ค่าใช้จ่ายในการเดินทางไปราชการ	15,584.00	10,996.00	64,988.00	120,000.00	-100 %	0
ค่าใช้จ่ายในการเดินทางไปราชการ ในราชอาณาจักรและนอกราชอาณาจักร	0.00	0.00	0.00	0.00	100 %	180,000
ค่าใช้จ่ายในการบริหารจัดการเกี่ยวกับที่ดินสาธารณะ	0.00	0.00	0.00	30,000.00	-100 %	0
ค่าใช้จ่ายในการเลือกตั้ง	0.00	0.00	0.00	36,900.00	1,255.01 %	500,000
ค่าพวงมาลัย ช่อดอกไม้ กระจเขาดอกไม้และพวงมาลา	0.00	0.00	0.00	10,000.00	0 %	10,000

	รายจ่ายจริง			ประมาณการ		
	ปี 2560	ปี 2561	ปี 2562	ปี 2563	ยอดต่าง (%)	ปี 2564
ค่าพวงมาลัย ซ่อดอกไม้ กระจเขาดอกไม้และพวงมาลา	0.00	500.00	500.00	0.00	0 %	0
โครงการ”1 อปท. 1 ถนนท้องถิ่น ใส่ใจสิ่งแวดล้อม”	0.00	0.00	14,927.00	0.00	0 %	0
โครงการรณรงค์การบริหารจัดการสิ่งแวดล้อมภายในตำบล	0.00	0.00	49,990.00	0.00	0 %	0
โครงการรับมอบสิ่งของพระราชทานแก่ผู้ประสบวาตภัย	0.00	0.00	58,000.00	0.00	0 %	0
โครงการอบรมคุณธรรม จริยธรรม การปฏิบัติงานตามหลักธรรมาภิบาล	0.00	18,445.00	0.00	0.00	0 %	0
โครงการอบรมคุณธรรม จริยธรรมและความเป็นไปรุ่งใสในการดำเนินงานของ อปท.	0.00	11,940.00	0.00	0.00	0 %	0
ค่าบำรุงรักษาและซ่อมแซม	333,619.38	315,141.69	385,926.74	700,000.00	-42.86 %	400,000
<b>รวมค่าใช้จ่าย</b>	<b>1,215,064.38</b>	<b>1,461,882.19</b>	<b>2,139,257.49</b>	<b>2,318,600.00</b>		<b>2,560,000</b>
<b>ค่าวัสดุ</b>						
วัสดุสำนักงาน	55,022.00	71,603.00	108,134.00	100,000.00	0 %	100,000
วัสดุไฟฟ้าและวิทยุ	0.00	0.00	0.00	30,000.00	0 %	30,000
วัสดุงานบ้านงานครัว	17,075.00	34,180.00	77,133.00	339,000.00	-26.25 %	250,000
วัสดุก่อสร้าง	4,700.00	3,760.00	0.00	0.00	0 %	0
วัสดุยานพาหนะและขนส่ง	41,700.00	47,250.00	300.00	80,000.00	-37.5 %	50,000
วัสดุเชื้อเพลิงและหล่อลื่น	527,200.00	545,250.00	693,200.00	700,000.00	0 %	700,000
วัสดุโฆษณาและเผยแพร่	9,600.00	11,560.00	4,980.00	60,000.00	-50 %	30,000

	รายจ่ายจริง			ประมาณการ		
	ปี 2560	ปี 2561	ปี 2562	ปี 2563	ยอดต่าง (%)	ปี 2564
วัสดุกีฬา	0.00	0.00	0.00	56,280.00	-100 %	0
วัสดุคอมพิวเตอร์	19,890.00	14,707.00	68,391.00	36,000.00	38.89 %	50,000
วัสดุอื่น	17,455.00	0.00	3,800.00	150,000.00	-33.33 %	100,000
<b>รวมค่าวัสดุ</b>	<b>692,642.00</b>	<b>728,310.00</b>	<b>955,938.00</b>	<b>1,551,280.00</b>		<b>1,310,000</b>
<b>ค่าสาธารณูปโภค</b>						
ค่าบริการสื่อสารและโทรคมนาคม	0.00	0.00	0.00	33,000.00	-100 %	0
<b>รวมค่าสาธารณูปโภค</b>	<b>0.00</b>	<b>0.00</b>	<b>0.00</b>	<b>33,000.00</b>		<b>0</b>
<b>รวมงบดำเนินงาน</b>	<b>2,149,949.88</b>	<b>2,432,863.19</b>	<b>3,279,951.49</b>	<b>4,740,610.00</b>		<b>4,120,000</b>
<b>งบลงทุน</b>						
<b>ค่าครุภัณฑ์</b>						
ครุภัณฑ์สำนักงาน						
เก้าอี้ทำงาน	5,600.00	1,400.00	0.00	0.00	100 %	19,600
เก้าอี้เบาะนวม	0.00	0.00	0.00	42,500.00	-100 %	0
เก้าอี้ประชุม	0.00	0.00	0.00	0.00	100 %	49,750
เก้าอี้พลาสติก	30,000.00	0.00	0.00	0.00	0 %	0
เก้าอี้สำนักงาน	0.00	0.00	0.00	0.00	100 %	7,920
เครื่องขีดพื้น	0.00	0.00	0.00	0.00	100 %	20,000
เครื่องปรับอากาศ ขนาด 24,000 บีทียู ชนิด ติดผนัง	0.00	0.00	0.00	0.00	100 %	112,000
โซฟาเอนกประสงค์	0.00	0.00	40,000.00	0.00	0 %	0
ตู้โชว์กระจก	0.00	0.00	0.00	0.00	100 %	5,980
ตู้เหล็กเก็บเอกสารแบบ 2 บาน	8,000.00	20,000.00	0.00	0.00	0 %	0

	รายจ่ายจริง			ประมาณการ		
	ปี 2560	ปี 2561	ปี 2562	ปี 2563	ยอดต่าง (%)	ปี 2564
ตู้เหล็กเก็บเอกสารแบบมีกระจก	0.00	8,000.00	0.00	0.00	0 %	0
เต็นท์	50,000.00	0.00	0.00	0.00	0 %	0
โต๊ะทำงาน	0.00	0.00	0.00	0.00	100 %	30,000
โต๊ะประชุม	0.00	0.00	0.00	0.00	100 %	33,180
โต๊ะไม้ห้องประชุมสภา	15,000.00	0.00	0.00	0.00	0 %	0
โต๊ะเหล็กพับ	30,000.00	0.00	0.00	0.00	0 %	0
พัดลมตั้งพื้น	10,500.00	0.00	0.00	0.00	0 %	0
พัดลมติดผนัง	80,000.00	0.00	0.00	0.00	0 %	0
พัดลมแบบใบพัด	20,000.00	0.00	0.00	0.00	0 %	0
ครุภัณฑ์ยานพาหนะและขนส่ง						
รถพยาบาลฉุกเฉิน(รถกระบะ)ปริมาตร กระบอกสูบไม่ต่ำกว่า 2,400 ซีซี	855,000.00	0.00	0.00	0.00	0 %	0
ครุภัณฑ์การเกษตร						
เครื่องพ่นหมอกควัน	0.00	0.00	0.00	118,000.00	-100 %	0
เครื่องสูบน้ำขนาด 3 นิ้ว	14,800.00	0.00	0.00	0.00	0 %	0
ครุภัณฑ์ก่อสร้าง						
เครื่องเชื่อมไฟฟ้า	20,000.00	0.00	0.00	0.00	0 %	0
ครุภัณฑ์ไฟฟ้าและวิทยุ						
เครื่องเสียงเคลื่อนที่	20,000.00	0.00	0.00	0.00	0 %	0
โครงการจัดซื้อกล้องวงจรปิด	0.00	0.00	0.00	224,100.00	-100 %	0
ครุภัณฑ์โฆษณาและเผยแพร่						
กล้องถ่ายภาพระบบดิจิทัล	0.00	0.00	0.00	19,300.00	-100 %	0

	รายจ่ายจริง			ประมาณการ		
	ปี 2560	ปี 2561	ปี 2562	ปี 2563	ยอดต่าง (%)	ปี 2564
เครื่องมัลติมีเดียโปรเจคเตอร์	14,900.00	0.00	0.00	0.00	0 %	0
เครื่องมัลติมีเดียโปรเจคเตอร์	0.00	0.00	0.00	32,700.00	-100 %	0
ชุดเฉลิมพระเกียรติ รัชกาลที่ 10	200,000.00	0.00	0.00	0.00	0 %	0
ไมโครโฟนไร้สาย	0.00	0.00	0.00	0.00	100 %	20,000
ครุภัณฑ์งานบ้านงานครัว						
เครื่องตัดหญ้า แบบขี้อ่อน	0.00	0.00	0.00	0.00	100 %	21,800
เครื่องตัดหญ้าแบบข้อแข็ง	19,000.00	0.00	0.00	0.00	0 %	0
เครื่องตัดหญ้าแบบล้อจักรยาน	12,000.00	0.00	0.00	0.00	0 %	0
ครุภัณฑ์คอมพิวเตอร์						
เครื่องคอมพิวเตอร์ สำหรับงานประมวลผล แบบที่ 1	0.00	0.00	0.00	0.00	100 %	22,000
เครื่องคอมพิวเตอร์ สำหรับงานประมวลผล แบบที่ 2	0.00	0.00	0.00	30,000.00	-100 %	0
เครื่องคอมพิวเตอร์สำหรับงานประมวลผล แบบที่ 1	0.00	0.00	21,900.00	0.00	0 %	0
เครื่องพิมพ์ Multifunction แบบฉีดหมึก พร้อมติดตั้งถังหมึกพิมพ์ (Ink Tank Printer)	0.00	0.00	0.00	0.00	100 %	7,500
เครื่องพิมพ์ชนิดเลเซอร์ หรือชนิด LeD ขาวดำ ชนิด Network แบบที่ 1	0.00	0.00	7,800.00	0.00	0 %	0
<b>รวมค่าครุภัณฑ์</b>	<b>1,404,800.00</b>	<b>29,400.00</b>	<b>69,700.00</b>	<b>466,600.00</b>		<b>349,730</b>

	รายจ่ายจริง			ประมาณการ		
	ปี 2560	ปี 2561	ปี 2562	ปี 2563	ยอดต่าง (%)	ปี 2564
<b>ค่าที่ดินและสิ่งก่อสร้าง</b>						
ค่าก่อสร้างสิ่งสาธารณูปโภค						
โครงการจ่ายประชาสัมพันธ์หมู่บ้านและแนวเขตตำบลเชียงยืน	0.00	0.00	0.00	200,000.00	-100 %	0
ค่าบำรุงรักษาและปรับปรุงที่ดินและสิ่งก่อสร้าง						
ค่าปรับปรุงภูมิทัศน์สำนักงาน อบต.เชียงยืน	0.00	0.00	0.00	150,000.00	-100 %	0
<b>รวมค่าที่ดินและสิ่งก่อสร้าง</b>	<b>0.00</b>	<b>0.00</b>	<b>0.00</b>	<b>350,000.00</b>		<b>0</b>
<b>รวมงบลงทุน</b>	<b>1,404,800.00</b>	<b>29,400.00</b>	<b>69,700.00</b>	<b>816,600.00</b>		<b>349,730</b>
<b>งบรายจ่ายอื่น</b>						
<b>รายจ่ายอื่น</b>						
รายจ่ายอื่น						
ค่าจ้างที่ปรึกษาเพื่อศึกษา วิจัย ประเมินผลในโครงการสำรวจความพึงพอใจ	0.00	0.00	0.00	0.00	100 %	33,000
<b>รวมรายจ่ายอื่น</b>	<b>0.00</b>	<b>0.00</b>	<b>0.00</b>	<b>0.00</b>		<b>33,000</b>
<b>รวมงบรายจ่ายอื่น</b>	<b>0.00</b>	<b>0.00</b>	<b>0.00</b>	<b>0.00</b>		<b>33,000</b>
<b>งบเงินอุดหนุน</b>						
<b>เงินอุดหนุน</b>						
เงินอุดหนุนองค์กรปกครองส่วนท้องถิ่น	571,489.50	182,580.00	0.00	0.00	0 %	0
อุดหนุนเทศบาลตำบลบ้านตาต	0.00	0.00	15,000.00	15,000.00	-100 %	0
อุดหนุนองค์การบริหารส่วนตำบลนาดี	0.00	0.00	0.00	0.00	100 %	7,000



	รายจ่ายจริง			ประมาณการ		
	ปี 2560	ปี 2561	ปี 2562	ปี 2563	ยอดต่าง (%)	ปี 2564
เงินอุดหนุนส่วนราชการ	257,570.00	0.00	0.00	0.00	0 %	0
รวมเงินอุดหนุน	829,059.50	182,580.00	15,000.00	15,000.00		7,000
รวมงบเงินอุดหนุน	829,059.50	182,580.00	15,000.00	15,000.00		7,000
รวมงานบริหารทั่วไป	15,469,335.38	13,675,967.19	14,493,254.49	17,253,630.00		16,798,370
งานบริหารงานคลัง						
งบบุคลากร						
เงินเดือน (ฝ่ายประจำ)						
เงินเดือนพนักงาน	1,172,515.00	1,498,440.00	1,944,480.00	2,252,240.00	5.68 %	2,380,200
เงินเพิ่มต่าง ๆ ของพนักงาน	1,220.00	14,200.00	14,340.00	34,100.00	62.4 %	55,380
เงินประจำตำแหน่ง	60,000.00	60,000.00	60,000.00	60,000.00	0 %	60,000
ค่าจ้างลูกจ้างประจำ	458,400.00	481,020.00	506,520.00	564,720.00	4.89 %	592,320
ค่าตอบแทนพนักงานจ้าง	919,290.00	732,320.00	758,520.00	788,900.00	24.23 %	980,060
เงินเพิ่มต่าง ๆ ของพนักงานจ้าง	94,000.00	80,260.00	85,860.00	85,900.00	-14.85 %	73,140
รวมเงินเดือน (ฝ่ายประจำ)	2,705,425.00	2,866,240.00	3,369,720.00	3,785,860.00		4,141,100
รวมงบบุคลากร	2,705,425.00	2,866,240.00	3,369,720.00	3,785,860.00		4,141,100
งบดำเนินงาน						
ค่าตอบแทน						
ค่าตอบแทนผู้ปฏิบัติราชการอันเป็นประโยชน์แก่องค์กรปกครองส่วนท้องถิ่น	0.00	136,600.00	47,150.00	276,050.00	-96.38 %	10,000
ค่าตอบแทนการปฏิบัติงานนอกเวลาราชการ	0.00	0.00	0.00	5,000.00	100 %	10,000

	รายจ่ายจริง			ประมาณการ		
	ปี 2560	ปี 2561	ปี 2562	ปี 2563	ยอดต่าง (%)	ปี 2564
ค่าเช่าบ้าน	57,600.00	23,600.00	61,200.00	75,600.00	0 %	75,600
เงินช่วยเหลือการศึกษาบุตร	18,325.50	18,682.00	21,350.00	40,000.00	-25 %	30,000
<b>รวมค่าตอบแทน</b>	<b>75,925.50</b>	<b>178,882.00</b>	<b>129,700.00</b>	<b>396,650.00</b>		<b>125,600</b>
<b>ค่าใช้จ่าย</b>						
รายจ่ายเพื่อให้ได้มาซึ่งบริการ	78,512.00	72,600.00	0.00	0.00	0 %	0
ค่าจ้างเหมาบริการ	0.00	0.00	11,100.00	20,000.00	0 %	20,000
ค่าธรรมเนียมและค่าลงทะเบียนต่างๆ	0.00	0.00	0.00	80,000.00	-12.5 %	70,000
ค่าธรรมเนียมและค่าลงทะเบียนต่างๆ	0.00	0.00	87,484.00	0.00	0 %	0
รายจ่ายเกี่ยวกับการรับรองและพิธีการ	0.00	19,450.00	0.00	0.00	0 %	0
รายจ่ายเกี่ยวเนื่องกับการปฏิบัติราชการที่ไม่เข้าลักษณะรายจ่ายหมวดอื่นๆ						
ค่าใช้จ่ายในการเดินทางไปราชการ	9,140.00	18,336.00	25,186.00	35,000.00	-100 %	0
ค่าใช้จ่ายในการเดินทางไปราชการในราชอาณาจักรและนอกราชอาณาจักร	0.00	0.00	0.00	0.00	100 %	70,000
โครงการจัดทำแผนที่ภาษีและทะเบียนทรัพย์สิน การสำรวจข้อมูลภาคสนาม	0.00	0.00	0.00	300,000.00	-100 %	0
โครงการประชาสัมพันธ์เกี่ยวกับการจัดเก็บภาษีที่ดินและสิ่งปลูกสร้าง ภาษีป้าย และค่าธรรมเนียมประเภทต่างๆในเขต อบต.เชียงยืน ประจำปีงบประมาณ 2564	0.00	0.00	0.00	0.00	100 %	10,500

	รายจ่ายจริง			ประมาณการ		
	ปี 2560	ปี 2561	ปี 2562	ปี 2563	ยอดต่าง (%)	ปี 2564
โครงการปรับปรุงแผนที่ภาษี แผนที่แม่บท ทะเบียนทรัพย์สิน และสำรวจภาคสนาม ประจำปีงบประมาณ 2564	0.00	0.00	0.00	0.00	100 %	500,000
โครงการอบรมเพื่อพัฒนาศักยภาพ อาหาร ปลอดภัย ตลาดสดน่าซื้อ	0.00	0.00	12,740.00	20,000.00	0 %	20,000
โครงการอบรมให้ความรู้ผู้เข้าข่ายชำระภาษี	0.00	0.00	0.00	30,000.00	-33.33 %	20,000
ค่าบำรุงรักษาและซ่อมแซม	4,770.00	26,140.00	5,900.00	45,000.00	-33.33 %	30,000
<b>รวมค่าใช้จ่าย</b>	<b>92,422.00</b>	<b>136,526.00</b>	<b>142,410.00</b>	<b>530,000.00</b>		<b>740,500</b>
<b>ค่าวัสดุ</b>						
วัสดุสำนักงาน	21,287.00	42,138.70	49,787.75	50,000.00	0 %	50,000
วัสดุคอมพิวเตอร์	19,070.00	14,200.00	59,110.00	50,000.00	0 %	50,000
<b>รวมค่าวัสดุ</b>	<b>40,357.00</b>	<b>56,338.70</b>	<b>108,897.75</b>	<b>100,000.00</b>		<b>100,000</b>
<b>ค่าสาธารณูปโภค</b>						
ค่าไฟฟ้า	500,822.73	476,771.48	683,823.37	720,000.00	1.39 %	730,000
ค่าน้ำประปา ค่าน้ำบาดาล	92,816.49	85,104.79	124,744.38	140,000.00	7.14 %	150,000
ค่าบริการโทรศัพท์	108,282.53	108,032.55	110,196.35	120,000.00	0 %	120,000
ค่าบริการไปรษณีย์	5,275.00	6,414.00	1,722.00	15,000.00	-33.33 %	10,000
<b>รวมค่าสาธารณูปโภค</b>	<b>707,196.75</b>	<b>676,322.82</b>	<b>920,486.10</b>	<b>995,000.00</b>		<b>1,010,000</b>
<b>รวมงบดำเนินงาน</b>	<b>915,901.25</b>	<b>1,048,069.52</b>	<b>1,301,493.85</b>	<b>2,021,650.00</b>		<b>1,976,100</b>

	รายจ่ายจริง			ประมาณการ		
	ปี 2560	ปี 2561	ปี 2562	ปี 2563	ยอดต่าง (%)	ปี 2564
<b>งบลงทุน</b>						
<b>ค่าครุภัณฑ์</b>						
ครุภัณฑ์สำนักงาน						
เก้าอี้ทำงาน	0.00	0.00	5,600.00	0.00	0 %	0
เก้าอี้ทำงานผู้บริหาร	2,600.00	0.00	0.00	0.00	0 %	0
เก้าอี้ผู้บริหาร	0.00	0.00	0.00	0.00	100 %	4,500
ตู้เหล็กแบบ 2 บาน	0.00	0.00	0.00	0.00	100 %	22,000
ตู้เหล็กแบบ 2 บาน	0.00	0.00	21,600.00	0.00	0 %	0
โต๊ะเหล็กทำงาน	0.00	0.00	13,800.00	0.00	0 %	0
ครุภัณฑ์คอมพิวเตอร์						
เครื่องคอมพิวเตอร์ สำหรับงานประมวลผลแบบที่ 1	0.00	0.00	21,900.00	22,000.00	0 %	22,000
เครื่องพิมพ์ชนิดเลเซอร์	6,600.00	0.00	0.00	0.00	0 %	0
เครื่องพิมพ์ชนิดเลเซอร์ หรือชนิด LeD ขาวดำ ชนิด Network แบบที่ 1	0.00	0.00	7,800.00	0.00	0 %	0
เครื่องพิมพ์เลเซอร์ หรือชนิด LeD ขาวดำ (18 หน้า/นาที)	0.00	0.00	0.00	0.00	100 %	7,800
<b>รวมค่าครุภัณฑ์</b>	<b>9,200.00</b>	<b>0.00</b>	<b>70,700.00</b>	<b>22,000.00</b>		<b>56,300</b>
<b>รวมงบลงทุน</b>	<b>9,200.00</b>	<b>0.00</b>	<b>70,700.00</b>	<b>22,000.00</b>		<b>56,300</b>
<b>รวมงานบริหารงานคลัง</b>	<b>3,630,526.25</b>	<b>3,914,309.52</b>	<b>4,741,913.85</b>	<b>5,829,510.00</b>		<b>6,173,500</b>
<b>รวมแผนงานบริหารงานทั่วไป</b>	<b>19,099,861.63</b>	<b>17,590,276.71</b>	<b>19,235,168.34</b>	<b>23,083,140.00</b>		<b>22,971,870</b>

	รายจ่ายจริง			ประมาณการ		
	ปี 2560	ปี 2561	ปี 2562	ปี 2563	ยอดต่าง (%)	ปี 2564
แผนงานการรักษาความสงบภายใน						
งานป้องกันภัยฝ่ายพลเรือนและระงับอัคคีภัย						
งบดำเนินงาน						
ค่าตอบแทน						
ค่าตอบแทนผู้ปฏิบัติราชการอันเป็นประโยชน์แก่องค์กรปกครองส่วนท้องถิ่น	0.00	0.00	92,200.00	100,000.00	0 %	100,000
<b>รวมค่าตอบแทน</b>	<b>0.00</b>	<b>0.00</b>	<b>92,200.00</b>	<b>100,000.00</b>		<b>100,000</b>
ค่าใช้จ่าย						
รายจ่ายเกี่ยวเนื่องกับการปฏิบัติราชการที่ไม่เข้าลักษณะรายจ่ายหมวดอื่นๆ						
ค่าใช้จ่ายในการช่วยเหลือผู้ประสบภัย	0.00	0.00	397,544.00	0.00	0 %	0
ค่าใช้จ่ายในการช่วยเหลือผู้ประสบสาธารณภัย	138,380.00	45,520.00	0.00	0.00	0 %	0
โครงการจัดตั้ง อปพร.ตำบลเชียงยืน	0.00	0.00	0.00	200,000.00	-100 %	0
โครงการบริหารจัดการงานการแพทย์ฉุกเฉินหน่วยกู้ชีพ-กู้ภัย	0.00	0.00	0.00	648,000.00	-100 %	0
โครงการบริหารจัดการงานการแพทย์ฉุกเฉินหน่วยกู้ชีพ-กู้ภัย	0.00	0.00	592,000.00	0.00	0 %	0
โครงการป้องกันและลดอุบัติเหตุเทศกาลสงกรานต์	48,200.00	0.00	0.00	0.00	0 %	0
โครงการฝึกอบรมชุดปฏิบัติการจิตอาสาภัยพิบัติ	0.00	0.00	0.00	200,000.00	-100 %	0

	รายจ่ายจริง			ประมาณการ		
	ปี 2560	ปี 2561	ปี 2562	ปี 2563	ยอดต่าง (%)	ปี 2564
โครงการฝึกอบรมให้ความรู้เกี่ยวกับสาธารณสุข ภัย	39,587.50	0.00	0.00	0.00	0 %	0
โครงการฝึกอบรมให้ความรู้เกี่ยวกับสาธารณสุข ภัยแก่นักเรียน	0.00	30,000.00	29,290.00	30,000.00	-33.33 %	20,000
โครงการฝึกอบรมให้ความรู้เกี่ยวกับสาธารณสุข ภัยแก่ประชาชน	0.00	0.00	0.00	0.00	100 %	20,000
โครงการฝึกอบรมให้ความรู้เกี่ยวกับสาธารณสุข ภัยแก่ประชาชน	0.00	30,000.00	0.00	0.00	0 %	0
โครงการรณรงค์ป้องกันยาเสพติด	0.00	0.00	0.00	100,000.00	-100 %	0
โครงการรณรงค์ป้องกันและลดอุบัติเหตุ เทศกาลปีใหม่	47,800.00	3,000.00	3,000.00	20,000.00	0 %	20,000
โครงการรณรงค์ป้องกันและลดอุบัติเหตุ เทศกาลสงกรานต์	0.00	0.00	28,000.00	20,000.00	0 %	20,000
<b>รวมค่าใช้จ่าย</b>	<b>273,967.50</b>	<b>108,520.00</b>	<b>1,049,834.00</b>	<b>1,218,000.00</b>		<b>80,000</b>
<b>ค่าวัสดุ</b>						
วัสดุงานบ้านงานครัว	0.00	0.00	12,325.00	12,000.00	-100 %	0
วัสดุก่อสร้าง	0.00	0.00	41,400.00	0.00	0 %	0
วัสดุยานพาหนะและขนส่ง	0.00	0.00	19,500.00	0.00	0 %	0
วัสดุวิทยาศาสตร์หรือการแพทย์	0.00	0.00	9,900.00	100,000.00	-100 %	0
วัสดุเครื่องแต่งกาย	80,000.00	0.00	16,650.00	0.00	0 %	0
วัสดุเครื่องดับเพลิง	29,250.00	0.00	44,250.00	90,000.00	-100 %	0

	รายจ่ายจริง			ประมาณการ		
	ปี 2560	ปี 2561	ปี 2562	ปี 2563	ยอดต่าง (%)	ปี 2564
วัสดุอื่น	0.00	0.00	6,300.00	0.00	0 %	0
รวมค่าวัสดุ	109,250.00	0.00	150,325.00	202,000.00		0
รวมงบดำเนินงาน	383,217.50	108,520.00	1,292,359.00	1,520,000.00		180,000
<b>งบลงทุน</b>						
<b>ค่าครุภัณฑ์</b>						
ครุภัณฑ์สำนักงาน						
เก้าอี้ทำงาน	0.00	1,400.00	0.00	0.00	0 %	0
เครื่องปรับอากาศ ขนาด 18,000 บีทียู ชนิด ติดผนัง (มีระบบฟอกอากาศ)	0.00	0.00	21,000.00	0.00	0 %	0
ตู้เก็บเอกสารบานเลื่อนแบบมีกระจก	0.00	0.00	0.00	5,000.00	-100 %	0
ตู้ไฟสามเหลี่ยมแบบโปร่ง	0.00	0.00	24,000.00	36,000.00	-100 %	0
เลื่อยยนต์	0.00	0.00	12,000.00	0.00	0 %	0
ครุภัณฑ์การเกษตร						
เครื่องสูบน้ำแบบหอยโข่ง เครื่องยนต์เบนซิน ขนาด 5 แรงม้า	0.00	0.00	0.00	0.00	100 %	8,200
สายส่งน้ำ ขนาด 2 นิ้ว ยาว 20 เมตร ข้อต่อ ทองเหลือง	0.00	0.00	0.00	0.00	100 %	24,000
ครุภัณฑ์ไฟฟ้าและวิทยุ						
เครื่องกำเนิดไฟฟ้า ขนาด 3 กิโลวัตต์	0.00	0.00	0.00	23,300.00	-100 %	0

	รายจ่ายจริง			ประมาณการ		
	ปี 2560	ปี 2561	ปี 2562	ปี 2563	ยอดต่าง (%)	ปี 2564
เครื่องรับส่ง-วิทยุ ระบบ VHF/FM ชนิด ประจำที่ ขนาด 10 วัตต์	0.00	0.00	28,000.00	0.00	0 %	0
เครื่องรับส่ง-วิทยุ ระบบ VHF/FM ชนิดมือ ถือ 5 วัตต์	0.00	0.00	60,000.00	0.00	0 %	0
เครื่องรับส่ง-วิทยุ ระบบ VHF/FM ชนิดมือ ถือ 5 วัตต์	0.00	60,000.00	0.00	0.00	0 %	0
ติดตั้งวิทยุสื่อสารพร้อมเสาอากาศ	130,000.00	0.00	0.00	0.00	0 %	0
ครุภัณฑ์โฆษณาและเผยแพร่						
โทรทัศน์ แอล อี ดี ทีวี ขนาด 32 นิ้ว	0.00	0.00	0.00	7,300.00	-100 %	0
ครุภัณฑ์เครื่องดับเพลิง						
ค่าจัดซื้อชุดผจญเพลิง	0.00	0.00	0.00	0.00	100 %	180,000
ชุดไฟสนาม	0.00	0.00	0.00	18,000.00	-100 %	0
ถังพ่นน้ำดับเพลิงไฟฟ้า ชนิดเครื่องยนต์	0.00	0.00	0.00	18,000.00	-100 %	0
สายส่งน้ำแบบยาง 3 ชั้น ขนาด 1.5 นิ้ว	28,500.00	0.00	0.00	0.00	0 %	0
หัวฉีดน้ำดับเพลิง	0.00	0.00	25,000.00	0.00	0 %	0
ครุภัณฑ์คอมพิวเตอร์						
เครื่องคอมพิวเตอร์โน้ตบุ๊ก สำหรับงาน ประมวลผล	0.00	0.00	0.00	22,000.00	-100 %	0
<b>รวมค่าครุภัณฑ์</b>	<b>158,500.00</b>	<b>61,400.00</b>	<b>170,000.00</b>	<b>129,600.00</b>		<b>212,200</b>



	รายจ่ายจริง			ประมาณการ		
	ปี 2560	ปี 2561	ปี 2562	ปี 2563	ยอดต่าง (%)	ปี 2564
<b>ค่าที่ดินและสิ่งก่อสร้าง</b>						
ค่าก่อสร้างสิ่งสาธารณูปการ						
โครงการติดตั้งกระจกโค้งลดอุบัติเหตุทางถนน	158,000.00	0.00	0.00	0.00	0 %	0
<b>รวมค่าที่ดินและสิ่งก่อสร้าง</b>	<b>158,000.00</b>	<b>0.00</b>	<b>0.00</b>	<b>0.00</b>		<b>0</b>
<b>รวมงบลงทุน</b>	<b>316,500.00</b>	<b>61,400.00</b>	<b>170,000.00</b>	<b>129,600.00</b>		<b>212,200</b>
<b>รวมงานป้องกันภัยฝ่ายพลเรือนและระงับอัคคีภัย</b>	<b>699,717.50</b>	<b>169,920.00</b>	<b>1,462,359.00</b>	<b>1,649,600.00</b>		<b>392,200</b>
<b>รวมแผนงานการรักษาความสงบภายใน</b>	<b>699,717.50</b>	<b>169,920.00</b>	<b>1,462,359.00</b>	<b>1,649,600.00</b>		<b>392,200</b>
<b>แผนงานการศึกษา</b>						
<b>งานบริหารทั่วไปเกี่ยวกับการศึกษา</b>						
<b>งบบุคลากร</b>						
<b>เงินเดือน (ฝ่ายประจำ)</b>						
เงินเดือนพนักงาน	556,470.00	635,040.00	671,280.00	732,480.00	5.39 %	771,960
เงินประจำตำแหน่ง	42,000.00	42,000.00	42,000.00	42,000.00	0 %	42,000
ค่าตอบแทนพนักงานจ้าง	327,240.00	337,200.00	347,520.00	358,460.00	3.91 %	372,480
เงินเพิ่มต่าง ๆ ของพนักงานจ้าง	24,000.00	24,000.00	22,860.00	18,800.00	-0.74 %	18,660
<b>รวมเงินเดือน (ฝ่ายประจำ)</b>	<b>949,710.00</b>	<b>1,038,240.00</b>	<b>1,083,660.00</b>	<b>1,151,740.00</b>		<b>1,205,100</b>
<b>รวมงบบุคลากร</b>	<b>949,710.00</b>	<b>1,038,240.00</b>	<b>1,083,660.00</b>	<b>1,151,740.00</b>		<b>1,205,100</b>

	รายจ่ายจริง			ประมาณการ		
	ปี 2560	ปี 2561	ปี 2562	ปี 2563	ยอดต่าง (%)	ปี 2564
<b>งบดำเนินงาน</b>						
<b>ค่าตอบแทน</b>						
ค่าตอบแทนผู้ปฏิบัติราชการอันเป็นประโยชน์แก่องค์กรปกครองส่วนท้องถิ่น	0.00	0.00	0.00	626,100.00	-98.4 %	10,000
ค่าเช่าบ้าน	30,000.00	6,000.00	0.00	0.00	0 %	0
เงินช่วยเหลือการศึกษาบุตร	10,600.00	14,200.00	53,200.00	100,000.00	0 %	100,000
<b>รวมค่าตอบแทน</b>	<b>40,600.00</b>	<b>20,200.00</b>	<b>53,200.00</b>	<b>726,100.00</b>		<b>110,000</b>
<b>ค่าใช้จ่าย</b>						
รายจ่ายเพื่อให้ได้มาซึ่งบริการ	139,100.00	85,900.00	0.00	0.00	0 %	0
ค่าจ้างเหมาบริการบุคคล	0.00	0.00	0.00	144,000.00	0 %	144,000
ค่าธรรมเนียมและค่าลงทะเบียนต่างๆ	0.00	0.00	77,000.00	0.00	100 %	120,000
ค่าธรรมเนียมและค่าลงทะเบียนต่างๆ	0.00	0.00	0.00	120,000.00	-100 %	0
รายจ่ายเกี่ยวกับการรับรองและพิธีการ	69,070.00	96,560.00	35,562.00	80,000.00	25 %	100,000
รายจ่ายเกี่ยวเนื่องกับการปฏิบัติราชการที่ไม่เข้าลักษณะรายจ่ายหมวดอื่นๆ						
ค่าใช้จ่ายในการเดินทางไปราชการ	28,910.00	47,890.00	30,136.00	17,500.00	-100 %	0
ค่าใช้จ่ายในการเดินทางไปราชการในราชอาณาจักรและนอกราชอาณาจักร	0.00	0.00	0.00	0.00	100 %	120,000
ค่าบำรุงรักษาและซ่อมแซม	16,000.00	11,500.00	8,950.00	80,000.00	-37.5 %	50,000
<b>รวมค่าใช้จ่าย</b>	<b>253,080.00</b>	<b>241,850.00</b>	<b>151,648.00</b>	<b>441,500.00</b>		<b>534,000</b>
<b>ค่าวัสดุ</b>						
วัสดุสำนักงาน	5,226.00	47,976.00	51,612.00	120,000.00	-25 %	90,000

	รายจ่ายจริง			ประมาณการ		
	ปี 2560	ปี 2561	ปี 2562	ปี 2563	ยอดต่าง (%)	ปี 2564
วัสดุไฟฟ้าและวิทยุ	0.00	0.00	4,900.00	100,000.00	-60 %	40,000
วัสดุงานบ้านงานครัว	80,000.00	80,000.00	87,484.00	120,000.00	-33.33 %	80,000
วัสดุวิทยาศาสตร์หรือการแพทย์	0.00	9,500.00	0.00	0.00	0 %	0
วัสดุโฆษณาและเผยแพร่	0.00	0.00	0.00	20,000.00	50 %	30,000
วัสดุคอมพิวเตอร์	0.00	4,400.00	18,000.00	40,000.00	0 %	40,000
<b>รวมค่าวัสดุ</b>	<b>85,226.00</b>	<b>141,876.00</b>	<b>161,996.00</b>	<b>400,000.00</b>		<b>280,000</b>
<b>ค่าสาธารณูปโภค</b>						
ค่าไฟฟ้า	47,097.53	54,283.19	94,929.80	100,000.00	-30 %	70,000
ค่าน้ำประปา ค่าน้ำบาดาล	8,308.26	13,694.38	13,135.21	50,000.00	0 %	50,000
<b>รวมค่าสาธารณูปโภค</b>	<b>55,405.79</b>	<b>67,977.57</b>	<b>108,065.01</b>	<b>150,000.00</b>		<b>120,000</b>
<b>รวมงบดำเนินงาน</b>	<b>434,311.79</b>	<b>471,903.57</b>	<b>474,909.01</b>	<b>1,717,600.00</b>		<b>1,044,000</b>
<b>งบลงทุน</b>						
<b>ค่าครุภัณฑ์</b>						
ครุภัณฑ์สำนักงาน						
ชั้นวางของแบบไม้ทึบ 9 ช่อง	0.00	8,000.00	0.00	0.00	0 %	0
ตู้เหล็กเก็บเอกสารแบบ 2 บาน	0.00	8,000.00	0.00	0.00	0 %	0
ครุภัณฑ์คอมพิวเตอร์						
เครื่องพิมพ์แบบฉีดหมึกพร้อมติดตั้งถังหมึก พิมพ์ (ink Tank Printer)	0.00	0.00	4,300.00	0.00	0 %	0
<b>รวมค่าครุภัณฑ์</b>	<b>0.00</b>	<b>16,000.00</b>	<b>4,300.00</b>	<b>0.00</b>		<b>0</b>
<b>รวมงบลงทุน</b>	<b>0.00</b>	<b>16,000.00</b>	<b>4,300.00</b>	<b>0.00</b>		<b>0</b>

	รายจ่ายจริง			ประมาณการ		
	ปี 2560	ปี 2561	ปี 2562	ปี 2563	ยอดต่าง (%)	ปี 2564
<b>งบเงินอุดหนุน</b>						
<b>เงินอุดหนุน</b>						
เงินอุดหนุนส่วนราชการ	4,621.50	0.00	0.00	0.00	0 %	0
<b>รวมเงินอุดหนุน</b>	<b>4,621.50</b>	<b>0.00</b>	<b>0.00</b>	<b>0.00</b>		<b>0</b>
<b>รวมงบเงินอุดหนุน</b>	<b>4,621.50</b>	<b>0.00</b>	<b>0.00</b>	<b>0.00</b>		<b>0</b>
<b>รวมงานบริหารทั่วไปเกี่ยวกับการศึกษา</b>	<b>1,388,643.29</b>	<b>1,526,143.57</b>	<b>1,562,869.01</b>	<b>2,869,340.00</b>		<b>2,249,100</b>
<b>งานระดับก่อนวัยเรียนและประถมศึกษา</b>						
<b>งบบุคลากร</b>						
<b>เงินเดือน (ฝ่ายประจำ)</b>						
เงินเดือนพนักงาน	3,866,298.00	4,107,000.00	4,370,100.00	4,629,160.00	9.6 %	5,073,600
เงินประจำตำแหน่ง	0.00	0.00	269,500.00	378,000.00	22.22 %	462,000
ค่าตอบแทนพนักงานจ้าง	1,506,814.00	1,593,720.00	1,728,240.00	1,735,650.00	5.86 %	1,837,320
เงินเพิ่มต่าง ๆ ของพนักงานจ้าง	183,800.00	140,480.00	105,960.00	60,850.00	-0.51 %	60,540
<b>รวมเงินเดือน (ฝ่ายประจำ)</b>	<b>5,556,912.00</b>	<b>5,841,200.00</b>	<b>6,473,800.00</b>	<b>6,803,660.00</b>		<b>7,433,460</b>
<b>รวมงบบุคลากร</b>	<b>5,556,912.00</b>	<b>5,841,200.00</b>	<b>6,473,800.00</b>	<b>6,803,660.00</b>		<b>7,433,460</b>
<b>งบดำเนินงาน</b>						
<b>ค่าใช้จ่าย</b>						
รายจ่ายเพื่อให้ได้มาซึ่งบริการ	0.00	60,000.00	0.00	0.00	0 %	0
ค่าจ้างเหมาบริการ	0.00	0.00	45,000.00	0.00	100 %	100,000
ค่าจ้างเหมาบริการ	0.00	0.00	0.00	110,000.00	-100 %	0

	รายจ่ายจริง			ประมาณการ		
	ปี 2560	ปี 2561	ปี 2562	ปี 2563	ยอดต่าง (%)	ปี 2564
รายจ่ายเกี่ยวเนื่องกับการปฏิบัติราชการที่ไม่เข้าลักษณะรายจ่ายหมวดอื่นๆ						
ค่าใช้จ่ายในการจัดการเรียนการสอน	0.00	623,900.00	0.00	0.00	0 %	0
ค่าอาหารกลางวันศูนย์พัฒนาเด็กเล็ก	0.00	1,713,700.00	0.00	0.00	0 %	0
โครงการวันเด็กแห่งชาติ	0.00	0.00	0.00	50,000.00	0 %	50,000
โครงการสนับสนุนค่าใช้จ่ายในการบริหารสถานศึกษา	2,607,000.00	0.00	2,328,700.00	2,589,400.00	-11.34 %	2,295,810
<b>รวมค่าใช้จ่าย</b>	<b>2,607,000.00</b>	<b>2,397,600.00</b>	<b>2,373,700.00</b>	<b>2,749,400.00</b>		<b>2,445,810</b>
<b>ค่าวัสดุ</b>						
ค่าอาหารเสริม (นม)	1,530,225.50	2,071,329.22	2,548,592.74	2,533,200.00	0.5 %	2,545,920
วัสดุอื่น	0.00	0.00	0.00	300,000.00	-100 %	0
<b>รวมค่าวัสดุ</b>	<b>1,530,225.50</b>	<b>2,071,329.22</b>	<b>2,548,592.74</b>	<b>2,833,200.00</b>		<b>2,545,920</b>
<b>รวมงบดำเนินงาน</b>	<b>4,137,225.50</b>	<b>4,468,929.22</b>	<b>4,922,292.74</b>	<b>5,582,600.00</b>		<b>4,991,730</b>
<b>งบลงทุน</b>						
<b>ค่าครุภัณฑ์</b>						
ครุภัณฑ์สำนักงาน						
เครื่องปรับอากาศ ขนาด 24,000 บีทียู ชนิดติดผนัง	0.00	0.00	0.00	0.00	100 %	84,000
เครื่องปรับอากาศ ขนาด 15,000 บีทียู ชนิดติดผนัง (มีระบบฟอกอากาศ)	0.00	0.00	40,000.00	0.00	0 %	0

	รายจ่ายจริง			ประมาณการ		
	ปี 2560	ปี 2561	ปี 2562	ปี 2563	ยอดต่าง (%)	ปี 2564
เครื่องปรับอากาศ ขนาด 18,000 บีทียู ชนิดติดผนัง (มีระบบฟอกอากาศ)	0.00	0.00	105,000.00	0.00	0 %	0
ครุภัณฑ์คอมพิวเตอร์						
เครื่องพิมพ์แบบฉีดหมึกพร้อมติดตั้งถังหมึกพิมพ์ (ink Tank Printer)	0.00	0.00	43,000.00	0.00	0 %	0
<b>รวมค่าครุภัณฑ์</b>	<b>0.00</b>	<b>0.00</b>	<b>188,000.00</b>	<b>0.00</b>		<b>84,000</b>
<b>ค่าที่ดินและสิ่งก่อสร้าง</b>						
ค่าบำรุงรักษาและปรับปรุงที่ดินและสิ่งก่อสร้าง						
ค่าปรับปรุงซ่อมแซมศูนย์พัฒนาเด็กเล็กวัดธาตุมิ่งคลาราม	0.00	0.00	0.00	500,000.00	-100 %	0
ค่าปรับปรุงซ่อมแซมศูนย์พัฒนาเด็กเล็กสังกัด อบต.เชียงยืน	0.00	0.00	0.00	0.00	100 %	500,000
ปรับปรุงและซ่อมแซมศูนย์พัฒนาเด็กเล็กบ้านดงหนองโพธิ์	0.00	0.00	77,000.00	0.00	0 %	0
ปรับปรุงและซ่อมแซมศูนย์พัฒนาเด็กเล็กบ้านโนนสวรรค์	0.00	0.00	50,000.00	0.00	0 %	0
<b>รวมค่าที่ดินและสิ่งก่อสร้าง</b>	<b>0.00</b>	<b>0.00</b>	<b>127,000.00</b>	<b>500,000.00</b>		<b>500,000</b>
<b>รวมงบลงทุน</b>	<b>0.00</b>	<b>0.00</b>	<b>315,000.00</b>	<b>500,000.00</b>		<b>584,000</b>

	รายจ่ายจริง			ประมาณการ		
	ปี 2560	ปี 2561	ปี 2562	ปี 2563	ยอดต่าง (%)	ปี 2564
<b>งบเงินอุดหนุน</b>						
<b>เงินอุดหนุน</b>						
เงินอุดหนุนส่วนราชการ	3,863,000.00	3,854,000.00	0.00	0.00	0 %	0
อุดหนุนโครงการอาหารกลางวัน	0.00	0.00	0.00	0.00	100 %	3,708,000
อุดหนุนโรงเรียน สพฐ.ตามโครงการอาหารกลางวัน	0.00	0.00	3,663,240.00	3,460,000.00	-100 %	0
<b>รวมเงินอุดหนุน</b>	<b>3,863,000.00</b>	<b>3,854,000.00</b>	<b>3,663,240.00</b>	<b>3,460,000.00</b>		<b>3,708,000</b>
<b>รวมงบเงินอุดหนุน</b>	<b>3,863,000.00</b>	<b>3,854,000.00</b>	<b>3,663,240.00</b>	<b>3,460,000.00</b>		<b>3,708,000</b>
<b>รวมงานระดับก่อนวัยเรียนและประถมศึกษา</b>	<b>13,557,137.50</b>	<b>14,164,129.22</b>	<b>15,374,332.74</b>	<b>16,346,260.00</b>		<b>16,717,190</b>
<b>รวมแผนงานการศึกษา</b>	<b>14,945,780.79</b>	<b>15,690,272.79</b>	<b>16,937,201.75</b>	<b>19,215,600.00</b>		<b>18,966,290</b>
<b>แผนงานสาธารณสุข</b>						
<b>งานบริการสาธารณสุขและงานสาธารณสุขอื่น</b>						
<b>งบดำเนินงาน</b>						
<b>ค่าตอบแทน</b>						
ค่าตอบแทนผู้ปฏิบัติราชการอันเป็นประโยชน์แก่องค์กรปกครองส่วนท้องถิ่น	0.00	0.00	0.00	0.00	100 %	129,200
<b>รวมค่าตอบแทน</b>	<b>0.00</b>	<b>0.00</b>	<b>0.00</b>	<b>0.00</b>		<b>129,200</b>

	รายจ่ายจริง			ประมาณการ		
	ปี 2560	ปี 2561	ปี 2562	ปี 2563	ยอดต่าง (%)	ปี 2564
<b>ค่าใช้จ่าย</b>						
รายจ่ายเกี่ยวเนื่องกับการปฏิบัติราชการที่ไม่เข้าลักษณะรายจ่ายหมวดอื่นๆ						
โครงการกำจัดขยะมูลฝอยและบำบัดน้ำเสียเพื่อพัฒนาคุณภาพชีวิตชุมชน	0.00	0.00	0.00	20,000.00	0 %	20,000
โครงการป้องกันการระบาดของโรคไข้เลือดออก	0.00	0.00	29,700.00	100,000.00	0 %	100,000
โครงการป้องกันโรคไข้เลือดออก	80,000.00	79,600.00	0.00	0.00	0 %	0
โครงการป้องกันและระงับโรคติดเชื้อไวรัสโคโรนา 2019 (โควิด-19)	0.00	0.00	0.00	0.00	100 %	50,000
โครงการฝึกอบรมชุมชนต้นแบบการบริหารจัดการขยะมูลฝอย	0.00	19,935.00	0.00	0.00	0 %	0
โครงการรณรงค์การคัดแยกขยะในโรงเรียน	0.00	19,120.00	0.00	8,300.00	261.45 %	30,000
โครงการรณรงค์การคัดแยกขยะในโรงเรียน	0.00	0.00	29,900.00	0.00	0 %	0
โครงการรณรงค์ป้องกันโรคพิษสุนัขบ้า	0.00	28,790.00	0.00	0.00	0 %	0
โครงการรณรงค์และป้องกันโรคเอดส์	0.00	0.00	0.00	0.00	100 %	20,000
โครงการรณรงค์ส่งเสริมชุมชนต้นแบบการบริหารจัดการขยะมูลฝอย	0.00	0.00	11,950.00	20,000.00	0 %	20,000
โครงการระบบการแพทย์ฉุกเฉิน หน่วยกู้ชีพ-กู้ภัย	0.00	0.00	0.00	0.00	100 %	648,000
โครงการสัตว์ปลอดโรคคนปลอดภัยจากโรคพิษสุนัขบ้า	0.00	0.00	77,500.00	0.00	100 %	50,000



	รายจ่ายจริง			ประมาณการ		
	ปี 2560	ปี 2561	ปี 2562	ปี 2563	ยอดต่าง (%)	ปี 2564
โครงการสัตว์ปลอดโรคคนปลอดภัยจากโรคพิษสุนัขบ้า	0.00	0.00	0.00	50,000.00	-100 %	0
<b>รวมค่าใช้จ่าย</b>	<b>80,000.00</b>	<b>147,445.00</b>	<b>149,050.00</b>	<b>198,300.00</b>		<b>938,000</b>
<b>ค่าวัสดุ</b>						
วัสดุวิทยาศาสตร์หรือการแพทย์	0.00	0.00	0.00	0.00	100 %	66,000
<b>รวมค่าวัสดุ</b>	<b>0.00</b>	<b>0.00</b>	<b>0.00</b>	<b>0.00</b>		<b>66,000</b>
<b>รวมงบดำเนินงาน</b>	<b>80,000.00</b>	<b>147,445.00</b>	<b>149,050.00</b>	<b>198,300.00</b>		<b>1,133,200</b>
<b>งบลงทุน</b>						
<b>ค่าครุภัณฑ์</b>						
ครุภัณฑ์วิทยาศาสตร์หรือการแพทย์						
ค่าจัดซื้อแผ่นกระดานเคลื่อนย้ายผู้ป่วยพร้อมอุปกรณ์	0.00	0.00	0.00	0.00	100 %	14,000
<b>รวมค่าครุภัณฑ์</b>	<b>0.00</b>	<b>0.00</b>	<b>0.00</b>	<b>0.00</b>		<b>14,000</b>
<b>รวมงบลงทุน</b>	<b>0.00</b>	<b>0.00</b>	<b>0.00</b>	<b>0.00</b>		<b>14,000</b>
<b>งบเงินอุดหนุน</b>						
<b>เงินอุดหนุน</b>						
เงินอุดหนุนเอกชน						
อุดหนุนคณะกรรมการหมู่บ้านตามโครงการพระราชดำริด้านสาธารณสุข	0.00	0.00	0.00	0.00	100 %	420,000

	รายจ่ายจริง			ประมาณการ		
	ปี 2560	ปี 2561	ปี 2562	ปี 2563	ยอดต่าง (%)	ปี 2564
เงินอุดหนุนกิจการที่เป็นสาธารณประโยชน์	0.00	380,000.00	0.00	0.00	0 %	0
โครงการควบคุมโรคขาดสารอาหารไอโอดีน ของสมเด็จพระกนิษฐาธิราชเจ้า	0.00	0.00	179,455.00	0.00	0 %	0
โครงการตรวจสุขภาพเคลื่อนที่ สมเด็จพระ เจ้าน้องนางเธอ เจ้าฟ้าจุฬาภรณวลัยลักษณ์ อัครราชกุมารีกรมพระศรีสวางควัฒน วร ขัตติยราชนารี	0.00	0.00	148,995.00	0.00	0 %	0
โครงการรณรงค์และแก้ไขปัญหายาเสพติด To benumber one (ศูนย์เพื่อนใจวัยรุ่นใน ชุมชน) ทูลกระหม่อมหญิงอุบลรัตนราช กัญญา สิริวัฒนาพรรณวดี	0.00	0.00	71,550.00	0.00	0 %	0
อุดหนุนคณะกรรมการหมู่บ้านตามโครงการ พระราชดำริด้านสาธารณสุข	0.00	0.00	0.00	420,000.00	-100 %	0
<b>รวมเงินอุดหนุน</b>	<b>0.00</b>	<b>380,000.00</b>	<b>400,000.00</b>	<b>420,000.00</b>		<b>420,000</b>
<b>รวมงบเงินอุดหนุน</b>	<b>0.00</b>	<b>380,000.00</b>	<b>400,000.00</b>	<b>420,000.00</b>		<b>420,000</b>
<b>รวมงานบริการสาธารณสุขและงานสาธารณสุขอื่น</b>	<b>80,000.00</b>	<b>527,445.00</b>	<b>549,050.00</b>	<b>618,300.00</b>		<b>1,567,200</b>
<b>รวมแผนงานสาธารณสุข</b>	<b>80,000.00</b>	<b>527,445.00</b>	<b>549,050.00</b>	<b>618,300.00</b>		<b>1,567,200</b>

	รายจ่ายจริง			ประมาณการ		
	ปี 2560	ปี 2561	ปี 2562	ปี 2563	ยอดต่าง (%)	ปี 2564
<b>แผนงานสังคมสงเคราะห์</b>						
<b>งานบริหารทั่วไปเกี่ยวกับสังคมสงเคราะห์</b>						
<b>งบบุคลากร</b>						
<b>เงินเดือน (ฝ่ายประจำ)</b>						
เงินเดือนพนักงาน	860,520.00	915,360.00	969,300.00	1,053,480.00	5.34 %	1,109,760
เงินประจำตำแหน่ง	42,000.00	42,000.00	42,000.00	42,000.00	0 %	42,000
ค่าตอบแทนพนักงานจ้าง	180,000.00	185,400.00	191,040.00	196,800.00	4.02 %	204,720
<b>รวมเงินเดือน (ฝ่ายประจำ)</b>	<b>1,082,520.00</b>	<b>1,142,760.00</b>	<b>1,202,340.00</b>	<b>1,292,280.00</b>		<b>1,356,480</b>
<b>รวมงบบุคลากร</b>	<b>1,082,520.00</b>	<b>1,142,760.00</b>	<b>1,202,340.00</b>	<b>1,292,280.00</b>		<b>1,356,480</b>
<b>งบดำเนินงาน</b>						
<b>ค่าตอบแทน</b>						
ค่าตอบแทนผู้ปฏิบัติราชการอันเป็นประโยชน์แก่ องค์กรปกครองส่วนท้องถิ่น	0.00	0.00	0.00	122,580.00	-91.84 %	10,000
ค่าตอบแทนการปฏิบัติงานนอกเวลาราชการ	0.00	0.00	0.00	5,000.00	100 %	10,000
ค่าเช่าบ้าน	36,000.00	36,000.00	42,000.00	48,000.00	0 %	48,000
เงินช่วยเหลือการศึกษาบุตร	13,393.50	8,128.00	13,400.00	30,000.00	0 %	30,000
<b>รวมค่าตอบแทน</b>	<b>49,393.50</b>	<b>44,128.00</b>	<b>55,400.00</b>	<b>205,580.00</b>		<b>98,000</b>
<b>ค่าใช้จ่าย</b>						
รายจ่ายเพื่อให้ได้มาซึ่งบริการ	59,012.00	0.00	0.00	0.00	0 %	0
ค่าธรรมเนียมและค่าลงทะเบียนต่างๆ	0.00	0.00	11,700.00	0.00	100 %	50,000
ค่าธรรมเนียมและค่าลงทะเบียนต่างๆ	0.00	0.00	0.00	50,000.00	-100 %	0

	รายจ่ายจริง			ประมาณการ		
	ปี 2560	ปี 2561	ปี 2562	ปี 2563	ยอดต่าง (%)	ปี 2564
รายจ่ายเกี่ยวเนื่องกับการปฏิบัติราชการที่ไม่เข้าลักษณะรายจ่ายหมวดอื่นๆ						
ค่าใช้จ่ายในการเดินทางไปราชการ	5,816.00	0.00	2,990.00	50,000.00	-100 %	0
ค่าใช้จ่ายในการเดินทางไปราชการในราชอาณาจักรและนอกราชอาณาจักร	0.00	0.00	0.00	0.00	100 %	50,000
ค่าบำรุงรักษาและซ่อมแซม	0.00	0.00	5,200.00	30,000.00	0 %	30,000
<b>รวมค่าใช้จ่าย</b>	<b>64,828.00</b>	<b>0.00</b>	<b>19,890.00</b>	<b>130,000.00</b>		<b>130,000</b>
<b>ค่าวัสดุ</b>						
วัสดุสำนักงาน	27,331.00	28,449.00	21,039.00	30,000.00	33.33 %	40,000
วัสดุคอมพิวเตอร์	7,740.00	2,580.00	18,000.00	30,000.00	0 %	30,000
<b>รวมค่าวัสดุ</b>	<b>35,071.00</b>	<b>31,029.00</b>	<b>39,039.00</b>	<b>60,000.00</b>		<b>70,000</b>
<b>รวมงบดำเนินงาน</b>	<b>149,292.50</b>	<b>75,157.00</b>	<b>114,329.00</b>	<b>395,580.00</b>		<b>298,000</b>
<b>งบลงทุน</b>						
<b>ค่าครุภัณฑ์</b>						
ครุภัณฑ์สำนักงาน						
เก้าอี้ทำงาน	4,000.00	0.00	0.00	0.00	0 %	0
เครื่องถ่ายเอกสารระบบดิจิทัล(ขาว-ดำ)	98,440.00	0.00	0.00	0.00	0 %	0
เครื่องปรับอากาศ ขนาด 24,000 บีทียู ชนิดติดผนัง(มีระบบฟอกอากาศ)	55,700.00	0.00	0.00	0.00	0 %	0
ตู้เก็บเอกสาร 16 ช่อง	4,000.00	4,000.00	0.00	0.00	0 %	0
ตู้ดัชนี 15 ลิ้นชัก	0.00	5,000.00	0.00	0.00	0 %	0
ตู้เหล็กเก็บเอกสาร 2 บาน	4,000.00	4,000.00	0.00	0.00	0 %	0

	รายจ่ายจริง			ประมาณการ		
	ปี 2560	ปี 2561	ปี 2562	ปี 2563	ยอดต่าง (%)	ปี 2564
โต๊ะทำงาน	7,000.00	0.00	0.00	0.00	0 %	0
ครุภัณฑ์โฆษณาและเผยแพร่						
กล้องถ่ายภาพนิ่งระบบดิจิทัล	0.00	9,000.00	0.00	0.00	0 %	0
ครุภัณฑ์คอมพิวเตอร์						
เครื่องคอมพิวเตอร์โน้ตบุ๊ก สำหรับงาน ประมวลผล	0.00	0.00	0.00	0.00	100 %	22,000
<b>รวมค่าครุภัณฑ์</b>	<b>173,140.00</b>	<b>22,000.00</b>	<b>0.00</b>	<b>0.00</b>		<b>22,000</b>
<b>รวมงบลงทุน</b>	<b>173,140.00</b>	<b>22,000.00</b>	<b>0.00</b>	<b>0.00</b>		<b>22,000</b>
<b>รวมงานบริหารทั่วไปเกี่ยวกับสังคมสงเคราะห์</b>	<b>1,404,952.50</b>	<b>1,239,917.00</b>	<b>1,316,669.00</b>	<b>1,687,860.00</b>		<b>1,676,480</b>
<b>รวมแผนงานสังคมสงเคราะห์</b>	<b>1,404,952.50</b>	<b>1,239,917.00</b>	<b>1,316,669.00</b>	<b>1,687,860.00</b>		<b>1,676,480</b>
<b>แผนงานเคหะและชุมชน</b>						
<b>งานบริหารทั่วไปเกี่ยวกับเคหะและชุมชน</b>						
<b>งบบุคลากร</b>						
<b>เงินเดือน (ฝ่ายประจำ)</b>						
เงินเดือนพนักงาน	852,022.00	1,022,490.00	1,128,900.00	1,402,820.00	95.78 %	2,746,440
เงินเพิ่มต่าง ๆ ของพนักงาน	0.00	3,240.00	0.00	24,000.00	-100 %	0
เงินประจำตำแหน่ง	58,500.00	60,000.00	60,000.00	60,000.00	40 %	84,000
ค่าตอบแทนพนักงานจ้าง	410,190.00	436,520.00	509,520.00	621,100.00	-9.38 %	562,820
เงินเพิ่มต่าง ๆ ของพนักงานจ้าง	61,380.00	59,875.00	66,120.00	66,120.00	-9.26 %	60,000
<b>รวมเงินเดือน (ฝ่ายประจำ)</b>	<b>1,382,092.00</b>	<b>1,582,125.00</b>	<b>1,764,540.00</b>	<b>2,174,040.00</b>		<b>3,453,260</b>
<b>รวมงบบุคลากร</b>	<b>1,382,092.00</b>	<b>1,582,125.00</b>	<b>1,764,540.00</b>	<b>2,174,040.00</b>		<b>3,453,260</b>

	รายจ่ายจริง			ประมาณการ		
	ปี 2560	ปี 2561	ปี 2562	ปี 2563	ยอดต่าง (%)	ปี 2564
<b>งบดำเนินงาน</b>						
<b>ค่าตอบแทน</b>						
ค่าตอบแทนผู้ปฏิบัติราชการอันเป็นประโยชน์แก่องค์กรปกครองส่วนท้องถิ่น	0.00	0.00	294,500.00	554,080.00	-44.05 %	310,000
ค่าตอบแทนการปฏิบัติงานนอกเวลาราชการ	0.00	0.00	0.00	5,000.00	680 %	39,000
ค่าเช่าบ้าน	113,300.00	46,000.00	36,000.00	60,000.00	-16.67 %	50,000
เงินช่วยเหลือการศึกษาบุตร	3,756.75	4,000.00	4,000.00	40,000.00	0 %	40,000
<b>รวมค่าตอบแทน</b>	<b>117,056.75</b>	<b>50,000.00</b>	<b>334,500.00</b>	<b>659,080.00</b>		<b>439,000</b>
<b>ค่าใช้จ่าย</b>						
รายจ่ายเพื่อให้ได้มาซึ่งบริการ	316,220.00	104,750.00	0.00	0.00	0 %	0
ค่าจ้างเหมาบริการ	0.00	0.00	175,300.00	0.00	0 %	0
ค่าธรรมเนียมและค่าลงทะเบียนต่างๆ	0.00	0.00	39,108.00	0.00	100 %	100,000
ค่าธรรมเนียมและค่าลงทะเบียนต่างๆ	0.00	0.00	0.00	100,000.00	-100 %	0
รายจ่ายเกี่ยวเนื่องกับการปฏิบัติราชการที่ไม่เข้าลักษณะรายจ่ายหมวดอื่นๆ						
ค่าใช้จ่ายเกี่ยวกับการตรวจสอบคุณภาพน้ำดื่ม	5,900.00	0.00	0.00	0.00	0 %	0
ค่าใช้จ่ายในการเดินทางไปราชการ	5,816.00	7,340.00	7,500.00	0.00	0 %	0
ค่าใช้จ่ายในการเดินทางไปราชการ	0.00	0.00	0.00	50,000.00	-100 %	0
ค่าใช้จ่ายในการเดินทางไปราชการในราชอาณาจักรและนอกราชอาณาจักร	0.00	0.00	0.00	0.00	100 %	50,000

	รายจ่ายจริง			ประมาณการ		
	ปี 2560	ปี 2561	ปี 2562	ปี 2563	ยอดต่าง (%)	ปี 2564
ค่าใช้จ่ายในการบริหารจัดการเกี่ยวกับที่ดิน สาธารณะ	39,360.00	35,580.00	11,440.00	0.00	0 %	0
ค่าบำรุงรักษาและซ่อมแซม	85,458.05	8,001.81	187,497.95	714,900.00	-79.02 %	150,000
<b>รวมค่าใช้จ่าย</b>	<b>452,754.05</b>	<b>155,671.81</b>	<b>420,845.95</b>	<b>864,900.00</b>		<b>300,000</b>
<b>ค่าวัสดุ</b>						
วัสดุสำนักงาน	11,970.00	31,804.00	15,306.00	70,000.00	-28.57 %	50,000
วัสดุก่อสร้าง	150,139.00	70,142.00	0.00	130,000.00	92.31 %	250,000
วัสดุเชื้อเพลิงและหล่อลื่น	62,000.00	60,000.00	63,000.00	140,000.00	-28.57 %	100,000
วัสดุคอมพิวเตอร์	6,700.00	11,150.00	18,000.00	70,000.00	-14.29 %	60,000
วัสดุอื่น	94,430.00	28,600.00	25,640.00	0.00	0 %	0
<b>รวมค่าวัสดุ</b>	<b>325,239.00</b>	<b>201,696.00</b>	<b>121,946.00</b>	<b>410,000.00</b>		<b>460,000</b>
<b>รวมงบดำเนินงาน</b>	<b>895,049.80</b>	<b>407,367.81</b>	<b>877,291.95</b>	<b>1,933,980.00</b>		<b>1,199,000</b>
<b>งบลงทุน</b>						
<b>ค่าครุภัณฑ์</b>						
ครุภัณฑ์สำนักงาน						
เก้าอี้ทำงาน	7,000.00	0.00	1,400.00	0.00	0 %	0
ตู้เก็บเอกสารบานเลื่อนแบบมีกระจก	0.00	0.00	0.00	4,500.00	-100 %	0
โต๊ะคอมพิวเตอร์พร้อมเก้าอี้	0.00	5,000.00	0.00	0.00	0 %	0
โต๊ะทำงาน ขนาด 4 ฟุต	9,200.00	0.00	0.00	0.00	0 %	0
โต๊ะเหล็กทำงาน	0.00	0.00	4,600.00	0.00	0 %	0
ครุภัณฑ์ก่อสร้าง						
เครื่องตบดิน	0.00	0.00	21,000.00	0.00	0 %	0

	รายจ่ายจริง			ประมาณการ		
	ปี 2560	ปี 2561	ปี 2562	ปี 2563	ยอดต่าง (%)	ปี 2564
ชุดทดสอบความเข้มข้นเหลวคอนกรีต	5,000.00	0.00	0.00	0.00	0 %	0
เทปวัดระยะสายไฟ	0.00	4,000.00	0.00	0.00	0 %	0
แบบหล่อลูกปืนทรงกระบอก	15,000.00	0.00	0.00	0.00	0 %	0
<b>ครุภัณฑ์คอมพิวเตอร์</b>						
เครื่องคอมพิวเตอร์ สำหรับงานประมวลผลแบบที่ 1	0.00	22,000.00	0.00	22,000.00	-100 %	0
เครื่องคอมพิวเตอร์โน้ตบุ๊ก สำหรับงานสำนักงาน	0.00	0.00	0.00	0.00	100 %	16,000
เครื่องพิมพ์ ขนาด A3	0.00	53,000.00	0.00	0.00	0 %	0
เครื่องพิมพ์แบบฉีดหมึก	0.00	0.00	0.00	0.00	100 %	6,300
เครื่องพิมพ์อิงค์เจ็ท ขนาด A3	20,000.00	0.00	0.00	0.00	0 %	0
<b>รวมค่าครุภัณฑ์</b>	<b>56,200.00</b>	<b>84,000.00</b>	<b>27,000.00</b>	<b>26,500.00</b>		<b>22,300</b>
<b>ค่าที่ดินและสิ่งก่อสร้าง</b>						
ค่าบำรุงรักษาและปรับปรุงที่ดินและสิ่งก่อสร้าง						
บำรุงรักษาและปรับปรุงที่ดินและสิ่งก่อสร้าง	355,350.00	362,500.00	0.00	0.00	0 %	0
ประเภทค่าบำรุงรักษาและปรับปรุงที่ดินและสิ่งก่อสร้าง	0.00	0.00	0.00	0.00	100 %	200,000



	รายจ่ายจริง			ประมาณการ		
	ปี 2560	ปี 2561	ปี 2562	ปี 2563	ยอดต่าง (%)	ปี 2564
ค่าออกแบบ ค่าควบคุมงานที่จ่ายให้แก่เอกชน นิติบุคคลหรือบุคคลภายนอกเพื่อให้ได้มาซึ่งสิ่งก่อสร้าง						
ค่าออกแบบ ค่าควบคุมงานที่จ่ายให้แก่ เอกชน นิติบุคคลหรือบุคคลภายนอกเพื่อให้ ได้มาซึ่งสิ่งก่อสร้างของ อบต.เชียงยืน	0.00	0.00	0.00	50,000.00	-100 %	0
<b>รวมค่าที่ดินและสิ่งก่อสร้าง</b>	<b>355,350.00</b>	<b>362,500.00</b>	<b>0.00</b>	<b>50,000.00</b>		<b>200,000</b>
<b>รวมงบลงทุน</b>	<b>411,550.00</b>	<b>446,500.00</b>	<b>27,000.00</b>	<b>76,500.00</b>		<b>222,300</b>
<b>รวมงานบริหารทั่วไปเกี่ยวกับเคหะและชุมชน</b>	<b>2,688,691.80</b>	<b>2,435,992.81</b>	<b>2,668,831.95</b>	<b>4,184,520.00</b>		<b>4,874,560</b>
งานไฟฟ้าถนน						
งบดำเนินงาน						
<b>ค่าใช้จ่าย</b>						
รายจ่ายเพื่อให้ได้มาซึ่งบริการ						
ค่าจ้างซ่อมแซมบำรุงรักษาและขยายเขต ไฟฟ้าภายใน	0.00	0.00	0.00	200,000.00	-50 %	100,000
<b>รวมค่าใช้จ่าย</b>	<b>0.00</b>	<b>0.00</b>	<b>0.00</b>	<b>200,000.00</b>		<b>100,000</b>
<b>ค่าวัสดุ</b>						
วัสดุไฟฟ้าและวิทยุ	266,885.00	130,950.00	285,550.00	300,000.00	-33.33 %	200,000
<b>รวมค่าวัสดุ</b>	<b>266,885.00</b>	<b>130,950.00</b>	<b>285,550.00</b>	<b>300,000.00</b>		<b>200,000</b>
<b>รวมงบดำเนินงาน</b>	<b>266,885.00</b>	<b>130,950.00</b>	<b>285,550.00</b>	<b>500,000.00</b>		<b>300,000</b>

	รายจ่ายจริง			ประมาณการ		
	ปี 2560	ปี 2561	ปี 2562	ปี 2563	ยอดต่าง (%)	ปี 2564
<b>งบลงทุน</b>						
<b>ค่าครุภัณฑ์</b>						
ครุภัณฑ์ยานพาหนะและขนส่ง						
ชุดสัญญาณไฟกระพริบพลังงานแสงอาทิตย์ (โซล่าเซลล์)	0.00	0.00	0.00	0.00	100 %	33,000
<b>รวมค่าครุภัณฑ์</b>	<b>0.00</b>	<b>0.00</b>	<b>0.00</b>	<b>0.00</b>		<b>33,000</b>
<b>ค่าที่ดินและสิ่งก่อสร้าง</b>						
อาคารต่าง ๆ						
ก่อสร้างห้องน้ำด้านหลังหอประชุมเฉลิมพระ เกียรติ	0.00	0.00	0.00	0.00	100 %	372,000
ก่อสร้างห้องน้ำสาธารณะ ศาลากลางบ้าน บ้านโพธิ์ชัย หมู่ที่ 19	0.00	0.00	0.00	0.00	100 %	50,000
ปรับปรุงต่อเติมห้องปฏิบัติงาน กองช่าง	0.00	0.00	0.00	0.00	100 %	120,000
ปรับปรุงต่อเติมห้องปฏิบัติงาน ห้องกิจการ สภา กองคลัง และกองสวัสดิการสังคม	0.00	0.00	0.00	0.00	100 %	750,000
ค่าก่อสร้างสิ่งสาธารณูปโภค						
ก่อสร้างถนน คสล.ภายในหมู่บ้าน บ้านจำปา หมู่ที่ 10 (สายเลียบบคลองชลประทาน)	0.00	0.00	376,000.00	0.00	0 %	0
ก่อสร้างถนน คสล.ภายในหมู่บ้าน บ้านจำปา หมู่ที่ 10 (คุ้มคลองไปบ้านโนนสวรรค์)	0.00	0.00	0.00	0.00	100 %	321,000
ก่อสร้างถนน คสล.ภายในหมู่บ้าน บ้านจำปา หมู่ที่ 10 (สายเลียบบคลอง)	0.00	0.00	0.00	305,000.00	-100 %	0

	รายจ่ายจริง			ประมาณการ		
	ปี 2560	ปี 2561	ปี 2562	ปี 2563	ยอดต่าง (%)	ปี 2564
ก่อสร้างถนน คสล.ภายในหมู่บ้าน บ้านจำปา หมู่ที่ 10 (สายเลียบบคลองชลประทาน)	416,000.00	0.00	0.00	0.00	0 %	0
ก่อสร้างถนน คสล.ภายในหมู่บ้าน บ้านเชียง ยืน หมู่ที่ 1 (แยกตลาด-โนนตู)	0.00	0.00	313,000.00	0.00	0 %	0
ก่อสร้างถนน คสล.ภายในหมู่บ้าน บ้านเชียง ยืน หมู่ที่ 14 (ซ.ข้างบ้านผู้ใหญ่บ้าน)	0.00	0.00	0.00	0.00	100 %	180,000
ก่อสร้างถนน คสล.ภายในหมู่บ้าน บ้านเชียง ยืน หมู่ที่ 20 (ซ.ตาไกรไปกุดเวียน)	0.00	0.00	0.00	0.00	100 %	480,000
ก่อสร้างถนน คสล.ภายในหมู่บ้าน บ้านเชียง ยืน หมู่ที่ 1 (ซ.นางอุทัย)	0.00	0.00	0.00	67,000.00	-100 %	0
ก่อสร้างถนน คสล.ภายในหมู่บ้าน บ้านเชียง ยืน หมู่ที่ 1(ซอยข้าง ร.ร.ฝั่งตะวันตก)	56,000.00	0.00	0.00	0.00	0 %	0
ก่อสร้างถนน คสล.ภายในหมู่บ้าน บ้านเชียง ยืน หมู่ที่ 1(ซอยผู้ใหญ่บ้าน)	211,000.00	0.00	0.00	0.00	0 %	0
ก่อสร้างถนน คสล.ภายในหมู่บ้าน บ้านเชียง ยืน หมู่ที่ 2(ถนนรอบหนองควายดำ)	400,000.00	0.00	0.00	0.00	0 %	0
ก่อสร้างถนน คสล.ภายในหมู่บ้าน บ้านเชียง ยืน หมู่ที่ 20 (ซ.นายสะไกร)	0.00	0.00	0.00	33,000.00	-100 %	0
ก่อสร้างถนน คสล.ภายในหมู่บ้าน บ้านเชียง ยืน หมู่ที่ 20 (แยกป้อมตำรวจ-ไปกุดเวียน)	0.00	0.00	0.00	367,000.00	-100 %	0
ก่อสร้างถนน คสล.ภายในหมู่บ้าน บ้านดงหนองโพธิ์ หมู่ที่ 4 (ซ.ประเสริฐ)	0.00	0.00	0.00	0.00	100 %	246,500
ก่อสร้างถนน คสล.ภายในหมู่บ้าน บ้านดงหนองโพธิ์ หมู่ที่ 4 (ซ.มิตรภาพ)	0.00	0.00	0.00	0.00	100 %	163,000

	รายจ่ายจริง			ประมาณการ		
	ปี 2560	ปี 2561	ปี 2562	ปี 2563	ยอดต่าง (%)	ปี 2564
ก่อสร้างถนน คสล.ภายในหมู่บ้าน บ้านดงหนองโพธิ์ หมู่ที่ 4 (ซอยนายนมเชื่อมบ้านเชียงพัฒนา)	0.00	0.00	452,000.00	0.00	0 %	0
ก่อสร้างถนน คสล.ภายในหมู่บ้าน บ้านดงหนองโพธิ์ หมู่ที่ 4 (ซอย ก.เจริญทรัพย์)	0.00	129,000.00	0.00	0.00	0 %	0
ก่อสร้างถนน คสล.ภายในหมู่บ้าน บ้านดงหนองโพธิ์ หมู่ที่ 4 (ซอยนางทองสาว)	0.00	239,500.00	0.00	0.00	0 %	0
ก่อสร้างถนน คสล.ภายในหมู่บ้าน บ้านดงหนองโพธิ์ หมู่ที่ 4 (ซอยนายสุรพล)	0.00	96,000.00	0.00	0.00	0 %	0
ก่อสร้างถนน คสล.ภายในหมู่บ้าน บ้านดงหนองโพธิ์ หมู่ที่ 4 (ซอยบ้านพักไฟฟ้า)	117,000.00	0.00	0.00	0.00	0 %	0
ก่อสร้างถนน คสล.ภายในหมู่บ้าน บ้านดงหนองโพธิ์ หมู่ที่ 4(ซอยนายสุรชัย)	194,000.00	0.00	0.00	0.00	0 %	0
ก่อสร้างถนน คสล.ภายในหมู่บ้าน บ้านนาเยี่ย หมู่ที่ 6 (ถนนหนองปลาขาว)	250,000.00	0.00	0.00	0.00	0 %	0
ก่อสร้างถนน คสล.ภายในหมู่บ้าน บ้านนาเยี่ย หมู่ที่ 6 (สะพานคลอง-วัดป่า)	0.00	0.00	0.00	147,000.00	-100 %	0
ก่อสร้างถนน คสล.ภายในหมู่บ้าน บ้านนาเยี่ย หมู่ที่ 6(ซอยนายอำเภอ-หนองตอ)	250,000.00	0.00	0.00	0.00	0 %	0
ก่อสร้างถนน คสล.ภายในหมู่บ้าน บ้านโนนสวรรค์ หมู่ที่ 13 (ซอยพัฒนา 1)	0.00	0.00	335,000.00	0.00	0 %	0
ก่อสร้างถนน คสล.ภายในหมู่บ้าน บ้านโนนสวรรค์ หมู่ที่ 13 (ซอยพัฒนา 2)	0.00	367,000.00	0.00	0.00	0 %	0

	รายจ่ายจริง			ประมาณการ		
	ปี 2560	ปี 2561	ปี 2562	ปี 2563	ยอดต่าง (%)	ปี 2564
ก่อสร้างถนน คสล.ภายในหมู่บ้าน บ้านโนนสวรรค์ หมู่ที่ 13 (ช.พัฒนา 1-2 ตอนท้าย)	0.00	0.00	0.00	0.00	100 %	295,000
ก่อสร้างถนน คสล.ภายในหมู่บ้าน บ้านโนนสวรรค์ หมู่ที่ 13 (ช.พัฒนา 1-2)	0.00	0.00	0.00	400,000.00	-100 %	0
ก่อสร้างถนน คสล.ภายในหมู่บ้าน บ้านโนนสวรรค์ หมู่ที่ 13 (ช.พัฒนา 6 นางแดง หอมหวล)	0.00	0.00	0.00	0.00	100 %	195,000
ก่อสร้างถนน คสล.ภายในหมู่บ้าน บ้านโนนสวรรค์ หมู่ที่ 13 (ซอยพัฒนา)	101,000.00	0.00	0.00	0.00	0 %	0
ก่อสร้างถนน คสล.ภายในหมู่บ้าน บ้านโนนสวรรค์ หมู่ที่ 13(แยกสายทางโนนสวรรค์-นิคมฯ)	199,000.00	0.00	0.00	0.00	0 %	0
ก่อสร้างถนน คสล.ภายในหมู่บ้าน บ้านป่อน้อย หมู่ที่ 11 (หน้าศาลากลางบ้าน)	0.00	0.00	0.00	0.00	100 %	51,000
ก่อสร้างถนน คสล.ภายในหมู่บ้าน บ้านป่อน้อย หมู่ที่ 11(ซอยโค้งเข้าบ้าน)	130,000.00	0.00	0.00	0.00	0 %	0
ก่อสร้างถนน คสล.ภายในหมู่บ้าน บ้านป่อน้อย หมู่ที่ 11(ซอยเชื่อมทางลาดยาง)	17,000.00	0.00	0.00	0.00	0 %	0
ก่อสร้างถนน คสล.ภายในหมู่บ้าน บ้านป่อน้อยพัฒนา หมู่ที่ 18 (ช.นางคำปู่)	0.00	0.00	0.00	0.00	100 %	36,000
ก่อสร้างถนน คสล.ภายในหมู่บ้าน บ้านป่อน้อยพัฒนา หมู่ที่ 18 (ช.นางจรรยา)	0.00	0.00	0.00	0.00	100 %	72,000

	รายจ่ายจริง			ประมาณการ		
	ปี 2560	ปี 2561	ปี 2562	ปี 2563	ยอดต่าง (%)	ปี 2564
ก่อสร้างถนน คสล.ภายในหมู่บ้าน บ้านบ่อน้อยพัฒนา หมู่ที่ 18 (ซอยสุขประเสริฐ2)	0.00	324,000.00	0.00	0.00	0 %	0
ก่อสร้างถนน คสล.ภายในหมู่บ้าน บ้านบ่อน้อยพัฒนา หมู่ที่ 18(ซอยแยกขวาเลียบหนองประปา)	241,000.00	0.00	0.00	0.00	0 %	0
ก่อสร้างถนน คสล.ภายในหมู่บ้าน บ้านบ่อน้อยพัฒนา หมู่ที่ 18 (ซอยหลัง ร.ร.บ่อน้อย)	359,000.00	0.00	0.00	0.00	0 %	0
ก่อสร้างถนน คสล.ภายในหมู่บ้าน บ้านป่อง หมู่ที่ 7 (สายกลางบ้าน)	0.00	0.00	353,000.00	0.00	0 %	0
ก่อสร้างถนน คสล.ภายในหมู่บ้าน บ้านป่อง หมู่ที่ 7 (สายกลางบ้าน)	0.00	494,000.00	0.00	110,000.00	-100 %	0
ก่อสร้างถนน คสล.ภายในหมู่บ้าน บ้านป่อง หมู่ที่ 7(ถนนป่องใต้)	394,000.00	0.00	0.00	0.00	0 %	0
ก่อสร้างถนน คสล.ภายในหมู่บ้าน บ้านสุขสำราญ หมู่ที่ 21 (ซอยนางกว้าง-นายสกล)	0.00	0.00	32,000.00	0.00	0 %	0
ก่อสร้างถนน คสล.ภายในหมู่บ้าน บ้านสุขสำราญ หมู่ที่ 21 (ช.แม่ก้อน)	0.00	0.00	0.00	72,000.00	-100 %	0
ก่อสร้างถนน คสล.ภายในหมู่บ้าน บ้านหนองตอ หมู่ที่ 5 (ซอยนายเอกรูปเหมาะ-ร่องช้าง)	0.00	0.00	357,500.00	0.00	0 %	0
ก่อสร้างถนน คสล.ภายในหมู่บ้าน บ้านหนองตอ หมู่ที่ 5 (หน้า ร.ร.- บ้านจำอนงค์)	0.00	0.00	0.00	500,000.00	-100 %	0

	รายจ่ายจริง			ประมาณการ		
	ปี 2560	ปี 2561	ปี 2562	ปี 2563	ยอดต่าง (%)	ปี 2564
ก่อสร้างถนน คสล.ภายในหมู่บ้าน บ้าน หนองน้ำเค็ม หมู่ที่ 8 (ถนนรอบหนองน้ำเค็ม)	0.00	0.00	314,000.00	0.00	0 %	0
ก่อสร้างถนน คสล.ภายในหมู่บ้าน บ้าน หนองน้ำเค็ม หมู่ที่ 8 (ถนนเลียบบคลองชล ประทาน)	0.00	146,500.00	0.00	0.00	0 %	0
ก่อสร้างถนน คสล.ภายในหมู่บ้าน บ้าน หนองน้ำเค็ม หมู่ที่ 8(ซอยประปา)	107,000.00	0.00	0.00	0.00	0 %	0
ก่อสร้างถนน คสล.ภายในหมู่บ้าน บ้าน หนองน้ำเค็ม หมู่ที่ 8(เลียบบคลองชล ประทาน)	193,000.00	0.00	0.00	0.00	0 %	0
ก่อสร้างถนน คสล.ภายในหมู่บ้าน บ้าน หนองเปิด หมู่ที่ 12 (ซอยนางแห่ม)	0.00	0.00	214,000.00	0.00	0 %	0
ก่อสร้างถนน คสล.ภายในหมู่บ้าน บ้าน หนองเปิด หมู่ที่ 12(ซอยข้าง รพสต.)	314,000.00	0.00	0.00	0.00	0 %	0
ก่อสร้างถนน คสล.ภายในหมู่บ้าน บ้าน หนองเปิด หมู่ที่ 12(ซอยคุ้มสุขใจ)	161,000.00	0.00	0.00	0.00	0 %	0
ก่อสร้างถนน คสล.ภายในหมู่บ้าน บ้าน หนองหลอด หมู่ที่ 16 (ช.นายสมัย)	0.00	0.00	0.00	102,000.00	-100 %	0
ก่อสร้างถนน คสล.ภายในหมู่บ้าน บ้าน หนองหลอด หมู่ที่ 16 (ถนนรอบหนอง หลอด)	0.00	0.00	0.00	0.00	100 %	213,000
ก่อสร้างถนน คสล.ภายในหมู่บ้าน บ้าน หนองหลอด หมู่ที่ 16 (สายเลียบบคลองชล ประทานทิศเหนือ)	0.00	0.00	257,500.00	0.00	0 %	0

	รายจ่ายจริง			ประมาณการ		
	ปี 2560	ปี 2561	ปี 2562	ปี 2563	ยอดต่าง (%)	ปี 2564
ก่อสร้างถนน คสล.ภายในหมู่บ้าน บ้านหนองหลอด หมู่ที่ 16 (สายเลียบบคลองชลประทาน-สถานปฏิบัติธรรม)	0.00	365,000.00	0.00	0.00	0 %	0
ก่อสร้างถนน คสล.ภายในหมู่บ้าน บ้านหนองหลอด หมู่ที่ 16 (สายเลียบบคลองชลประทาน-สำนักสงฆ์)	0.00	0.00	289,000.00	0.00	0 %	0
ก่อสร้างถนน คสล.ภายในหมู่บ้าน บ้านหนองหลอด หมู่ที่ 17 (ซอยทุ่งสว่าง)	0.00	52,000.00	0.00	0.00	0 %	0
ก่อสร้างถนน คสล.ภายในหมู่บ้าน บ้านหนองหลอด หมู่ที่ 9 (ช.คุ้มดอนอุดม)	0.00	50,900.00	0.00	0.00	0 %	0
ก่อสร้างถนน คสล.ภายในหมู่บ้าน บ้านหนองหลอด หมู่ที่ 9 (ช.ผู้ช่วยบุญรอด)	0.00	85,400.00	0.00	0.00	0 %	0
ก่อสร้างถนน คสล.ภายในหมู่บ้าน บ้านหนองหลอด หมู่ที่ 9 (ช.หนองแสงเชื่อมลาดยาง)	0.00	131,900.00	0.00	0.00	0 %	0
ก่อสร้างถนน คสล.ภายในหมู่บ้าน บ้านหนองหลอด หมู่ที่ 9 (สายเลียบบคลองชลประทาน)	0.00	0.00	0.00	500,000.00	-100 %	0
ก่อสร้างถนน คสล.ภายในหมู่บ้าน บ้านหนองหลอด หมู่ที่ 9 (สายหนองหลอด-ป่อน้อย)	0.00	0.00	244,000.00	0.00	0 %	0
ก่อสร้างถนน คสล.ภายในหมู่บ้าน บ้านหนองหลอด หมู่ที่ 9(ซอยคุ้มชัยพุกักษ์)	107,000.00	0.00	0.00	0.00	0 %	0



	รายจ่ายจริง			ประมาณการ		
	ปี 2560	ปี 2561	ปี 2562	ปี 2563	ยอดต่าง (%)	ปี 2564
ก่อสร้างถนน คสล.ภายในหมู่บ้าน บ้านหนองหลอด หมู่ที่ 9(ถนนหนองแสง)	237,500.00	0.00	0.00	0.00	0 %	0
ก่อสร้างถนน คสล.ภายในหมู่บ้าน บ้านหนองหลอดพัฒนา หมู่ที่ 17 (บ้านนายทา เขื่อมคลองชลประทาน)	193,000.00	0.00	0.00	0.00	0 %	0
ก่อสร้างถนน คสล.ภายในหมู่บ้าน บ้านหนองหลอดพัฒนา หมู่ที่ 17 (สายเลียบบคลองชลประทาน)	0.00	0.00	0.00	500,000.00	-100 %	0
ก่อสร้างถนน คสล.ภายในหมู่บ้าน บ้านอีหล่ง หมู่ที่ 3 (ช.นายนิยม)	0.00	0.00	0.00	48,000.00	-100 %	0
ก่อสร้างถนน คสล.ภายในหมู่บ้าน บ้านอีหล่ง หมู่ที่ 3 (ช.ไปหนองผึ้ง)	0.00	0.00	0.00	210,000.00	-100 %	0
ก่อสร้างถนน คสล.ภายในหมู่บ้าน บ้านอีหล่ง หมู่ที่ 3 (ช.ผู้ช่วยทรงชัย)	0.00	0.00	0.00	71,000.00	-100 %	0
ก่อสร้างถนน คสล.ภายในหมู่บ้าน บ้านอีหล่ง หมู่ที่ 3 (ชอยแม่แดง)	0.00	0.00	38,000.00	0.00	0 %	0
ก่อสร้างถนน คสล.ภายในหมู่บ้านนาเขีย หมู่ที่ 6 (ชอยนายมิตร)	0.00	0.00	26,500.00	0.00	0 %	0
ก่อสร้างถนน คสล.ภายในหมู่บ้านนาเขีย หมู่ที่ 6 (ชอยพ่อสาร)	0.00	0.00	24,500.00	0.00	0 %	0
ก่อสร้างถนน คสล.ภายในหมู่บ้านนาเขีย หมู่ที่ 6 (ชอยมิตรภาพ)	0.00	0.00	53,000.00	0.00	0 %	0

	รายจ่ายจริง			ประมาณการ		
	ปี 2560	ปี 2561	ปี 2562	ปี 2563	ยอดต่าง (%)	ปี 2564
ก่อสร้างถนน คสล.ภายในหมู่บ้านบ้านบ่อน้อย หมู่ที่ 11(ซอยนายทองกลาง)	0.00	0.00	0.00	26,000.00	-100 %	0
ก่อสร้างถนน คสล.ภายในหมู่บ้านบ้านบ่อน้อย หมู่ที่ 11(ซอยยายออง-ยายต้อ)	0.00	0.00	362,000.00	0.00	0 %	0
ก่อสร้างถนน คสล.ภายในหมู่บ้านหนองตอ หมู่ที่ 5 (ซอยนางกว้าง-คลองชลประทาน)	0.00	257,000.00	0.00	0.00	0 %	0
ก่อสร้างถนน คสล.สายหนองเป็ด-โพธิ์ชัย	500,000.00	0.00	0.00	0.00	0 %	0
ก่อสร้างถนนคสล.ภายในหมู่บ้าน บ้านหนองหลอด หมู่ที่ 16 (ซ.กิจขยัน 3)	0.00	0.00	0.00	15,000.00	-100 %	0
ก่อสร้างถนนลูกรังภายในหมู่บ้าน บ้านบ่อน้อยพัฒนา หมู่ที่ 18 (ซ.นางหนู)	0.00	0.00	0.00	0.00	100 %	33,000
ก่อสร้างพื้นคอนกรีตเสริมเหล็ก (ศาลากลางบ้าน 2) บ้านโพธิ์ชัย หมู่ที่ 19	0.00	0.00	0.00	0.00	100 %	23,000
ขยายผิวถนนลูกรังภายในหมู่บ้าน บ้านหนองเป็ด หมู่ที่ 12	0.00	70,000.00	0.00	0.00	0 %	0
ขยายพื้นที่ทางสายรอบหนองแห่ บ้านโพธิ์ชัย หมู่ที่ 19	0.00	0.00	54,000.00	0.00	0 %	0
ขุดลอกหนองผึ่ง บ้านอีหลุง หมู่ที่ 3	319,000.00	0.00	0.00	0.00	0 %	0
โครงการขยายผิวจราจรถนนคอนกรีตเสริมเหล็กภายในหมู่บ้านหนองน้ำเค็ม หมู่ที่ 8	300,000.00	0.00	0.00	0.00	0 %	0
ซ่อมแซมถนนลูกรังภายในหมู่บ้าน บ้านบ่อน้อยพัฒนา หมู่ที่ 18 (ซ.นางแวว)	0.00	0.00	0.00	0.00	100 %	40,000

	รายจ่ายจริง			ประมาณการ		
	ปี 2560	ปี 2561	ปี 2562	ปี 2563	ยอดต่าง (%)	ปี 2564
ซ่อมแซมถนนลูกรังภายในหมู่บ้าน บ้านเชียง ยืน หมู่ที่ 15	0.00	201,600.00	0.00	0.00	0 %	0
ซ่อมแซมถนนลูกรังภายในหมู่บ้าน บ้านเชียง ยืน หมู่ที่ 1 (ซอยนาหมี )	0.00	22,000.00	0.00	0.00	0 %	0
ซ่อมแซมถนนลูกรังภายในหมู่บ้าน บ้านเชียง ยืน หมู่ที่ 14	352,700.00	0.00	200,000.00	0.00	0 %	0
ซ่อมแซมถนนลูกรังภายในหมู่บ้าน บ้านเชียง ยืน หมู่ที่ 15	0.00	0.00	127,000.00	0.00	0 %	0
ซ่อมแซมถนนลูกรังภายในหมู่บ้าน บ้านเชียง ยืน หมู่ที่ 2	100,000.00	150,000.00	150,000.00	0.00	0 %	0
ซ่อมแซมถนนลูกรังภายในหมู่บ้าน บ้านนา เยี้ย หมู่ที่ 6	100,000.00	99,700.00	0.00	0.00	0 %	0
ซ่อมแซมถนนลูกรังภายในหมู่บ้าน บ้านบ่อ น้อย หมู่ที่ 11	81,000.00	0.00	0.00	0.00	0 %	0
ซ่อมแซมถนนลูกรังภายในหมู่บ้าน บ้านบ่อ น้อย หมู่ที่ 11 (สายโคกน้ำเกลี้ยง-สายนายพ ุทธา-สายนายวิษณุ)	0.00	199,500.00	0.00	0.00	0 %	0
ซ่อมแซมถนนลูกรังภายในหมู่บ้าน บ้านบ่อ น้อย หมู่ที่ 11 (สายแยกศาลากลาง บ้าน-ป่าช้า-ห้วยหลวง)	0.00	0.00	85,000.00	0.00	0 %	0
ซ่อมแซมถนนลูกรังภายในหมู่บ้าน บ้านโพธิ์ ชัย หมู่ที่ 19 (ช.นายณรงค์ นาคีไฟ)	0.00	0.00	0.00	19,000.00	-100 %	0

	รายจ่ายจริง			ประมาณการ		
	ปี 2560	ปี 2561	ปี 2562	ปี 2563	ยอดต่าง (%)	ปี 2564
ซ่อมแซมถนนลูกรังภายในหมู่บ้าน บ้านโพธิ์ชัย หมู่ที่ 19 (สะพานข้ามคลอง-วัดป่าโพธิ์ชัย)	0.00	0.00	37,000.00	0.00	0 %	0
ซ่อมแซมถนนลูกรังภายในหมู่บ้าน บ้านหนองตอ หมู่ที่ 5	398,000.00	0.00	0.00	0.00	0 %	0
ซ่อมแซมถนนลูกรังภายในหมู่บ้าน บ้านหนองเป็ด หมู่ที่ 12	0.00	76,000.00	0.00	0.00	0 %	0
ซ่อมแซมถนนลูกรังภายในหมู่บ้าน บ้านหนองเป็ด หมู่ที่ 12 (ซอยนางแตง)	0.00	0.00	20,000.00	0.00	0 %	0
ซ่อมแซมถนนลูกรังภายในหมู่บ้าน บ้านอีหลุ่ง หมู่ที่ 3	150,000.00	0.00	0.00	0.00	0 %	0
ซ่อมแซมถนนลูกรังภายในหมู่บ้านบ่อน้อย หมู่ที่ 11 (สายบ้านบ่อน้อยเชื่อมบ้านตาลโกน)	0.00	223,500.00	0.00	0.00	0 %	0
ซ่อมแซมถนนลูกรังภายในหมู่บ้านบ่อน้อยพัฒนา หมู่ที่ 18	0.00	100,000.00	0.00	0.00	0 %	0
ซ่อมแซมถนนลูกรังภายในหมู่บ้านบ้านหนองน้ำเค็ม หมู่ที่ 8 (สายสี่แยกบ่อนไก่อ-แคมป์ตำรวจหนองโอน)	0.00	248,000.00	0.00	0.00	0 %	0
ซ่อมแซมถนนลูกรังสายนาเยี่ย -คลองชลประทานหนองหลอด บ้านนาเยี่ย หมู่ที่ 6	0.00	0.00	0.00	0.00	100 %	496,000
ซ่อมแซมถนนลูกรังสายสะพานคลอง-วัดป่าบ้านเยี่ย หมู่ที่ 6	0.00	0.00	112,500.00	0.00	0 %	0

	รายจ่ายจริง			ประมาณการ		
	ปี 2560	ปี 2561	ปี 2562	ปี 2563	ยอดต่าง (%)	ปี 2564
ซ่อมแซมถนนลูกรังหลังคลองชลประทาน จากบ้านเชียงยืน หมู่ที่ 14-บ้านอีหลุง หมู่ที่ 3	150,000.00	0.00	0.00	0.00	0 %	0
ต่อเติมหลังคาศาลากลางบ้าน บ้านหนอง หลอดพัฒนา หมู่ที่ 17	0.00	0.00	84,000.00	0.00	0 %	0
ปรับปรุงต่อเติมศาลากลางบ้าน บ้านหนอง น้ำเค็ม หมู่ที่ 8	0.00	0.00	0.00	213,000.00	-100 %	0
ปรับระดับถนน คสล.ภายในหมู่บ้าน พร้อม รื้อลอกรางระบายน้ำ บ้านหนองหลอด หมู่ที่ 16(ช.วัดพุทธวงศ์)	0.00	0.00	0.00	89,000.00	-100 %	0
ปรับระดับผิวถนน คสล.ภายในหมู่บ้าน บ้าน เชียงยืน หมู่ที่ 15 (ซอยนางสวย)	0.00	52,000.00	0.00	0.00	0 %	0
ปรับระดับผิวทางแอสฟัลติกคอนกรีต บ้าน เชียงยืน หมู่ที่ 15 (ยายดวงใจไปสามแยก พ่อเอี้ยง)	0.00	0.00	0.00	0.00	100 %	279,000
ปรับระดับผิวทางแอสฟัลติกคอนกรีต บ้าน หนองตอ หมู่ที่ 5 (สายหนองตอ)	0.00	0.00	0.00	0.00	100 %	332,000
ปรับระดับผิวทางแอสฟัลติกคอนกรีต บ้าน หนองหลอด หมู่ที่ 9	0.00	0.00	0.00	0.00	100 %	357,000
ปรับระดับผิวทางแอสฟัลติกคอนกรีต บ้าน เชียงยืน หมู่ที่ 1 (แยกโนนตุ้-ตลาด)	0.00	0.00	0.00	380,000.00	-100 %	0

	รายจ่ายจริง			ประมาณการ		
	ปี 2560	ปี 2561	ปี 2562	ปี 2563	ยอดต่าง (%)	ปี 2564
ปรับระดับผิวทางแอสฟัลติกคอนกรีต บ้าน เชียงยืน หมู่ที่ 15 (นางกองขัน-สามแยกพ่อ เอี้ยง)	0.00	0.00	0.00	390,000.00	-100 %	0
ปรับระดับผิวทางแอสฟัลติกคอนกรีต บ้าน เชียงยืน หมู่ที่ 2 (ถนนหลังวัดธาตุฯ)	0.00	0.00	0.00	0.00	100 %	245,000
ปรับระดับผิวทางแอสฟัลติกคอนกรีต บ้าน เชียงยืน หมู่ที่ 2 (แยกนางสมานไปข้างวัด ธาตุฯ)	0.00	0.00	0.00	0.00	100 %	245,000
ปรับระดับผิวทางแอสฟัลติกคอนกรีต บ้าน โพธิ์ชัย หมู่ที่ 19	0.00	0.00	0.00	0.00	100 %	245,000
ปรับระดับผิวทางแอสฟัลติกคอนกรีต บ้าน หนองตอ หมู่ที่ 5 (หน้าบ้าน ผญบ.-วัด โนนอร่าม)	0.00	0.00	0.00	0.00	100 %	168,000
ปรับระดับผิวทางแอสฟัลติกคอนกรีต บ้าน หนองหลอดพัฒนา หมู่ที่ 17	0.00	0.00	0.00	0.00	100 %	279,000
ลงดินถนนเชื่อมศาลากลางบ้านบ้านหนอง เป็ด หมู่ที่ 12	100,000.00	0.00	0.00	0.00	0 %	0
เสริมผิวถนน คสล.ภายในหมู่บ้าน บ้านบ่อ น้อย หมู่ที่ 11 (ซอยนายสำเร็จ)	0.00	26,900.00	0.00	0.00	0 %	0
เสริมผิวถนน คสล.ภายในหมู่บ้าน บ้านบ่อ น้อย หมู่ที่ 11 (หน้าศาลากลางบ้าน)	0.00	32,900.00	0.00	0.00	0 %	0
เสริมผิวถนน คสล.ภายในหมู่บ้าน บ้านบ่อ น้อย หมู่ที่ 11(ซอยผู้ใหญ่บ้านบุญคุ้ม)	52,000.00	0.00	0.00	0.00	0 %	0

	รายจ่ายจริง			ประมาณการ		
	ปี 2560	ปี 2561	ปี 2562	ปี 2563	ยอดต่าง (%)	ปี 2564
เสริมผิวถนน คสล.ภายในหมู่บ้าน บ้านหนองน้ำเค็ม หมู่ที่ 8 (ซอยหน้า ร.ร.หนองน้ำเค็ม)	0.00	161,500.00	0.00	0.00	0 %	0
เสริมผิวถนน คสล.ภายในหมู่บ้าน บ้านหนองหลอด หมู่ที่ 16 (ซอย อบต.น้อย)	84,000.00	0.00	0.00	0.00	0 %	0
เสริมผิวถนนคอนกรีตเสริมเหล็กภายในหมู่บ้านพร้อมวางระบายน้ำ บ้านเชียงยืน หมู่ที่ 1 (ช.นางต้อย)	0.00	149,500.00	0.00	0.00	0 %	0
เสริมผิวทางลาดยางแอสฟัลติก บ้านเชียงยืน หมู่ที่ 15 (แยกหน้าโรงเรียน-นายสมควร)	0.00	0.00	335,000.00	0.00	0 %	0
<b>รวมค่าที่ดินและสิ่งก่อสร้าง</b>	<b>7,334,200.00</b>	<b>4,551,300.00</b>	<b>5,245,500.00</b>	<b>4,564,000.00</b>		<b>6,286,500</b>
<b>รวมงบลงทุน</b>	<b>7,334,200.00</b>	<b>4,551,300.00</b>	<b>5,245,500.00</b>	<b>4,564,000.00</b>		<b>6,319,500</b>
<b>งบเงินอุดหนุน</b>						
<b>เงินอุดหนุน</b>						
เงินอุดหนุนส่วนราชการ	1,100,840.30	1,421,852.17	0.00	0.00	0 %	0
อุดหนุนการประปาส่วนภูมิภาคจังหวัดอุดรธานี	0.00	0.00	89,996.00	100,000.00	252 %	352,000
อุดหนุนการไฟฟ้าส่วนภูมิภาคจังหวัดอุดรธานี	0.00	0.00	572,802.75	1,301,000.00	-100 %	0
<b>รวมเงินอุดหนุน</b>	<b>1,100,840.30</b>	<b>1,421,852.17</b>	<b>662,798.75</b>	<b>1,401,000.00</b>		<b>352,000</b>
<b>รวมงบเงินอุดหนุน</b>	<b>1,100,840.30</b>	<b>1,421,852.17</b>	<b>662,798.75</b>	<b>1,401,000.00</b>		<b>352,000</b>
<b>รวมงานไฟฟ้าถนน</b>	<b>8,701,925.30</b>	<b>6,104,102.17</b>	<b>6,193,848.75</b>	<b>6,465,000.00</b>		<b>6,971,500</b>
<b>งานบำบัดน้ำเสีย</b>						

	รายจ่ายจริง			ประมาณการ		
	ปี 2560	ปี 2561	ปี 2562	ปี 2563	ยอดต่าง (%)	ปี 2564
<b>งบลงทุน</b>						
<b>ค่าที่ดินและสิ่งก่อสร้าง</b>						
ค่าก่อสร้างสิ่งสาธารณูปโภค						
ก่อสร้างบ่อพักน้ำแยกคลองชลประทาน บ้านหนองหลอด หมู่ที่ 9 (แยกคลองชล ประทาน)	0.00	0.00	0.00	0.00	100 %	100,000
ก่อสร้างรางระบายน้ำ คสล. พร้อมเสริมผิว ถนนและขยายถนน บ้านเชียงยืน หมู่ที่ 1 (คุ้มหนองน้อย นายชัย)	0.00	0.00	0.00	0.00	100 %	490,000
ก่อสร้างรางระบายน้ำ คสล.พร้อมต่อผนังราง ระบายน้ำ บ้านเชียงยืน หมู่ที่ 15 (ช.นายสะอาด)	0.00	0.00	0.00	0.00	100 %	173,000
ก่อสร้างรางระบายน้ำ คสล.พร้อมปรับระดับ ถนนคอนกรีตเสริมเหล็ก บ้านบ่อน้อย หมู่ที่ 11 (ช.นางประทีน)	0.00	0.00	0.00	0.00	100 %	404,000
ก่อสร้างรางระบายน้ำ คสล.พร้อมวางท่อ คสล.ภายในหมู่บ้าน บ้านหนองเป็ด หมู่ที่ 12	0.00	0.00	0.00	460,000.00	-100 %	0
ก่อสร้างรางระบายน้ำ คสล.พร้อมวางท่อ ระบายน้ำ บ้านเชียงยืน หมู่ที่ 15 (ซอยยาย ยม-ตาตุ๋ย)	0.00	117,000.00	0.00	0.00	0 %	0
ก่อสร้างรางระบายน้ำ คสล.ภายในหมู่บ้าน บ้านเชียงยืน หมู่ที่ 15 (ยายเต๋ย)	0.00	0.00	0.00	0.00	100 %	38,000



	รายจ่ายจริง			ประมาณการ		
	ปี 2560	ปี 2561	ปี 2562	ปี 2563	ยอดต่าง (%)	ปี 2564
ก่อสร้างวางระบายน้ำ คสล.ภายในหมู่บ้าน บ้านโพธิ์ชัย หมู่ที่ 19 (ศาลากลาง บ้าน-เหมือง)	0.00	0.00	0.00	0.00	100 %	98,000
ก่อสร้างวางระบายน้ำ คสล.ภายในหมู่บ้าน บ้านสุขสำราญ หมู่ที่ 21 (ช.นายแดง,นาย ประยูร)	0.00	0.00	0.00	0.00	100 %	490,000
ก่อสร้างวางระบายน้ำ คสล.ภายในหมู่บ้าน บ้านหนองหลอด หมู่ที่ 16 (ช.กิจขยัน)	0.00	0.00	0.00	0.00	100 %	236,000
ก่อสร้างวางระบายน้ำ คสล.ภายในหมู่บ้าน บ้านจำปา หมู่ที่ 10 (ช.นายสุรทิน)	0.00	0.00	0.00	0.00	100 %	169,000
ก่อสร้างวางระบายน้ำ คสล.ภายในหมู่บ้าน บ้านจำปา หมู่ที่ 10 (ช.นายสมเพชร)	0.00	0.00	0.00	195,000.00	-100 %	0
ก่อสร้างวางระบายน้ำ คสล.ภายในหมู่บ้าน บ้านจำปา หมู่ที่ 10 (ถนนกลางบ้าน)	184,000.00	0.00	0.00	0.00	0 %	0
ก่อสร้างวางระบายน้ำ คสล.ภายในหมู่บ้าน บ้านเชียงยืน หมู่ที่ 14 (คุ้มทุ่งขวาง)	0.00	0.00	0.00	500,000.00	-100 %	0
ก่อสร้างวางระบายน้ำ คสล.ภายในหมู่บ้าน บ้านเชียงยืน หมู่ที่ 14 (บ้านนางแต่น ทาง เข้าอบต.)	0.00	0.00	0.00	0.00	100 %	210,000
ก่อสร้างวางระบายน้ำ คสล.ภายในหมู่บ้าน บ้านเชียงยืน หมู่ที่ 15 (ช.นายเสมียน)	0.00	0.00	0.00	110,000.00	-100 %	0
ก่อสร้างวางระบายน้ำ คสล.ภายในหมู่บ้าน บ้านเชียงยืน หมู่ที่ 1	483,000.00	0.00	0.00	0.00	0 %	0

	รายจ่ายจริง			ประมาณการ		
	ปี 2560	ปี 2561	ปี 2562	ปี 2563	ยอดต่าง (%)	ปี 2564
ก่อสร้างวางระบายน้ำ คสล.ภายในหมู่บ้าน บ้านเชียงยืน หมู่ที่ 1 (ช.หน้าบ้าน ผอ.บ.)	0.00	0.00	0.00	53,000.00	-100 %	0
ก่อสร้างวางระบายน้ำ คสล.ภายในหมู่บ้าน บ้านเชียงยืน หมู่ที่ 1 (ซอยนางเปล)	0.00	142,000.00	0.00	0.00	0 %	0
ก่อสร้างวางระบายน้ำ คสล.ภายในหมู่บ้าน บ้านเชียงยืน หมู่ที่ 1 (ซอยนางเหวียง)	0.00	255,500.00	0.00	0.00	0 %	0
ก่อสร้างวางระบายน้ำ คสล.ภายในหมู่บ้าน บ้านเชียงยืน หมู่ที่ 1 (ซอยนายพละ บุญรัง)	0.00	0.00	248,000.00	0.00	0 %	0
ก่อสร้างวางระบายน้ำ คสล.ภายในหมู่บ้าน บ้านเชียงยืน หมู่ที่ 14 (สายกลางบ้าน)	0.00	0.00	304,000.00	0.00	0 %	0
ก่อสร้างวางระบายน้ำ คสล.ภายในหมู่บ้าน บ้านเชียงยืน หมู่ที่ 15 (ซอยนายบุญโฮม)	204,000.00	0.00	0.00	0.00	0 %	0
ก่อสร้างวางระบายน้ำ คสล.ภายในหมู่บ้าน บ้านเชียงยืน หมู่ที่ 15 (ถนนเชียงยืน-หนอง โอน)	123,000.00	0.00	0.00	0.00	0 %	0
ก่อสร้างวางระบายน้ำ คสล.ภายในหมู่บ้าน บ้านเชียงยืน หมู่ที่ 15 (สามแยกโนนต้อง)	273,000.00	0.00	0.00	0.00	0 %	0
ก่อสร้างวางระบายน้ำ คสล.ภายในหมู่บ้าน บ้านเชียงยืน หมู่ที่ 2 (ซอยแยกนายอ้อด)	0.00	0.00	449,000.00	0.00	0 %	0
ก่อสร้างวางระบายน้ำ คสล.ภายในหมู่บ้าน บ้านเชียงยืน หมู่ที่ 2 (นายสมาน คุ่มโนน ต้อง)	0.00	0.00	0.00	500,000.00	-100 %	0
ก่อสร้างวางระบายน้ำ คสล.ภายในหมู่บ้าน บ้านดงหนองโพธิ์ หมู่ที่ 4 (ช.นางແ່ລ່ນ)	0.00	0.00	0.00	103,000.00	-100 %	0

	รายจ่ายจริง			ประมาณการ		
	ปี 2560	ปี 2561	ปี 2562	ปี 2563	ยอดต่าง (%)	ปี 2564
ก่อสร้างวางระบายน้ำ คสล.ภายในหมู่บ้าน บ้านดงหนองโพธิ์ หมู่ที่ 4 (ช.บ้านครูโต)	0.00	0.00	0.00	198,000.00	-100 %	0
ก่อสร้างวางระบายน้ำ คสล.ภายในหมู่บ้าน บ้านดงหนองโพธิ์ หมู่ที่ 4 (ช.พลเจริญ)	0.00	0.00	0.00	0.00	100 %	85,500
ก่อสร้างวางระบายน้ำ คสล.ภายในหมู่บ้าน บ้านดงหนองโพธิ์ หมู่ที่ 4 (สี่แยก-ทางไป ร.ร. .สิริวัฒนารี)	0.00	0.00	0.00	199,000.00	-100 %	0
ก่อสร้างวางระบายน้ำ คสล.ภายในหมู่บ้าน บ้านนาเยี่ย หมู่ที่ 6 (ช.ช่างสมหมาย)	0.00	0.00	0.00	133,000.00	-100 %	0
ก่อสร้างวางระบายน้ำ คสล.ภายในหมู่บ้าน บ้านนาเยี่ย หมู่ที่ 6 (นายสุกัน-นายอำเภอ)	0.00	0.00	0.00	90,000.00	-100 %	0
ก่อสร้างวางระบายน้ำ คสล.ภายในหมู่บ้าน บ้านนาเยี่ย หมู่ที่ 6 (แยกกลางบ้าน-นาย สุทธิ)	0.00	0.00	0.00	126,000.00	-100 %	0
ก่อสร้างวางระบายน้ำ คสล.ภายในหมู่บ้าน บ้านนาเยี่ย หมู่ที่ 6 (สายกลางบ้าน)	0.00	0.00	288,000.00	0.00	0 %	0
ก่อสร้างวางระบายน้ำ คสล.ภายในหมู่บ้าน บ้านบ่อน้อย หมู่ที่ 11 (ซอยแม่ลำดวล)	135,000.00	0.00	0.00	0.00	0 %	0
ก่อสร้างวางระบายน้ำ คสล.ภายในหมู่บ้าน บ้านบ่อน้อย หมู่ที่ 11 (หน้าร้านมัลลิกา)	185,000.00	0.00	0.00	0.00	0 %	0
ก่อสร้างวางระบายน้ำ คสล.ภายในหมู่บ้าน บ้านบ่อน้อย หมู่ที่ 11 (หน้าวัด-ร้านมัลลิกา)	0.00	0.00	0.00	157,000.00	-100 %	0

	รายจ่ายจริง			ประมาณการ		
	ปี 2560	ปี 2561	ปี 2562	ปี 2563	ยอดต่าง (%)	ปี 2564
ก่อสร้างวางระบายน้ำ คสล.ภายในหมู่บ้าน บ้านบ่อน้อยพัฒนา หมู่ที่ 18 (ซอยแม่บุด ดี-นายไพบูลย์)	0.00	0.00	439,000.00	0.00	0 %	0
ก่อสร้างวางระบายน้ำ คสล.ภายในหมู่บ้าน บ้านป่อง หมู่ที่ 7 (แยก ศพด.ไปบ้านพ่อ วิบูลย์)	0.00	0.00	0.00	0.00	100 %	166,000
ก่อสร้างวางระบายน้ำ คสล.ภายในหมู่บ้าน บ้านป่อง หมู่ที่ 7 (สายกลางบ้านเชื่อม วางธรรมชาติ)	0.00	0.00	0.00	0.00	100 %	291,000
ก่อสร้างวางระบายน้ำ คสล.ภายในหมู่บ้าน บ้านป่อง หมู่ที่ 7 (สายกลางบ้าน)	0.00	0.00	0.00	390,000.00	-100 %	0
ก่อสร้างวางระบายน้ำ คสล.ภายในหมู่บ้าน บ้านโพธิ์ชัย หมู่ที่ 19	400,000.00	0.00	0.00	0.00	0 %	0
ก่อสร้างวางระบายน้ำ คสล.ภายในหมู่บ้าน บ้านโพธิ์ชัย หมู่ที่ 19 (แยกกลางบ้าน-ศาลา กลางบ้าน2)	0.00	0.00	159,000.00	0.00	0 %	0
ก่อสร้างวางระบายน้ำ คสล.ภายในหมู่บ้าน บ้านโพธิ์ชัย หมู่ที่ 19 (สายกลางบ้าน)	0.00	425,000.00	0.00	0.00	0 %	0
ก่อสร้างวางระบายน้ำ คสล.ภายในหมู่บ้าน บ้านโพธิ์ชัยหมู่ที่ 19 (แยกกลางบ้าน-ศาลา กลางบ้าน)	0.00	0.00	0.00	135,000.00	-100 %	0
ก่อสร้างวางระบายน้ำ คสล.ภายในหมู่บ้าน บ้านสุขสำราญ หมู่ที่ 21 (ช.นายจ้าว)	0.00	0.00	0.00	80,000.00	-100 %	0

	รายจ่ายจริง			ประมาณการ		
	ปี 2560	ปี 2561	ปี 2562	ปี 2563	ยอดต่าง (%)	ปี 2564
ก่อสร้างวางระบายน้ำ คสล.ภายในหมู่บ้าน บ้านสุขสำราญ หมู่ที่ 21 (ช.นายชุมพล)	0.00	0.00	0.00	348,000.00	-100 %	0
ก่อสร้างวางระบายน้ำ คสล.ภายในหมู่บ้าน บ้านสุขสำราญ หมู่ที่ 21	0.00	400,000.00	0.00	0.00	0 %	0
ก่อสร้างวางระบายน้ำ คสล.ภายในหมู่บ้าน บ้านสุขสำราญ หมู่ที่ 21 (ชอย ผช.จ้าว-นาย เอี่ยม)	0.00	0.00	164,000.00	0.00	0 %	0
ก่อสร้างวางระบายน้ำ คสล.ภายในหมู่บ้าน บ้านสุขสำราญ หมู่ที่ 21 (นายมณี-นางอ้อย)	0.00	0.00	355,000.00	0.00	0 %	0
ก่อสร้างวางระบายน้ำ คสล.ภายในหมู่บ้าน บ้านหนองตอ หมู่ที่ 5 (ชอยนางทองสุข)	150,000.00	0.00	0.00	0.00	0 %	0
ก่อสร้างวางระบายน้ำ คสล.ภายในหมู่บ้าน บ้านหนองตอ หมู่ที่ 5 (ชอยนายภา ไชยเลิศ)	52,000.00	0.00	0.00	0.00	0 %	0
ก่อสร้างวางระบายน้ำ คสล.ภายในหมู่บ้าน บ้านหนองตอ หมู่ที่ 5 (ชอยนายสมาน-นาง อุดม)	0.00	0.00	192,000.00	0.00	0 %	0
ก่อสร้างวางระบายน้ำ คสล.ภายในหมู่บ้าน บ้านหนองน้ำเค็ม หมู่ที่ 8 (ช.หน้า โรงเรียน -แยกกลางบ้าน)	0.00	0.00	0.00	0.00	100 %	340,000
ก่อสร้างวางระบายน้ำ คสล.ภายในหมู่บ้าน บ้านหนองน้ำเค็ม หมู่ที่ 8 (สายกลาง บ้าน)	0.00	0.00	0.00	0.00	100 %	85,000

	รายจ่ายจริง			ประมาณการ		
	ปี 2560	ปี 2561	ปี 2562	ปี 2563	ยอดต่าง (%)	ปี 2564
ก่อสร้างวางระบายน้ำ คสล.ภายในหมู่บ้าน บ้านหนองน้ำเค็ม หมู่ที่ 8 (ช.สารวัตรโก)	0.00	0.00	0.00	267,000.00	-100 %	0
ก่อสร้างวางระบายน้ำ คสล.ภายในหมู่บ้าน บ้านหนองน้ำเค็ม หมู่ที่ 8 (แยกโนน สวรรค์-พอลัน)	0.00	0.00	236,000.00	0.00	0 %	0
ก่อสร้างวางระบายน้ำ คสล.ภายในหมู่บ้าน บ้านหนองเป็ด หมู่ที่ 12 (สายหนองเป็ด ไปโพธิ์ชัย)	0.00	0.00	0.00	0.00	100 %	148,000
ก่อสร้างวางระบายน้ำ คสล.ภายในหมู่บ้าน บ้านหนองเป็ด หมู่ที่ 12 (หน้าศาลากลาง บ้าน)	0.00	138,500.00	0.00	0.00	0 %	0
ก่อสร้างวางระบายน้ำ คสล.ภายในหมู่บ้าน บ้านหนองหลอด หมู่ที่ 9 (สายกลาง บ้าน)	0.00	0.00	0.00	0.00	100 %	34,000
ก่อสร้างวางระบายน้ำ คสล.ภายในหมู่บ้าน บ้านหนองหลอด หมู่ที่ 16 (ซอยพุทธวงศ์)	385,000.00	0.00	0.00	0.00	0 %	0
ก่อสร้างวางระบายน้ำ คสล.ภายในหมู่บ้าน บ้านหนองหลอด หมู่ที่ 9 (คุ้มทุ่งแร่)	0.00	299,000.00	0.00	0.00	0 %	0
ก่อสร้างวางระบายน้ำ คสล.ภายในหมู่บ้าน บ้านหนองหลอด หมู่ที่ 9 (ซอยประทุม-ทุ่ง แค 2)	240,000.00	0.00	0.00	0.00	0 %	0
ก่อสร้างวางระบายน้ำ คสล.ภายในหมู่บ้าน บ้านหนองหลอด หมู่ที่ 9 (แยก ปทุมวัน-สำนักสงฆ์)	0.00	0.00	305,000.00	0.00	0 %	0

	รายจ่ายจริง			ประมาณการ		
	ปี 2560	ปี 2561	ปี 2562	ปี 2563	ยอดต่าง (%)	ปี 2564
ก่อสร้างวางระบายน้ำ คสล.ภายในหมู่บ้าน บ้านหนองหลอดพัฒนา หมู่ที่ 17 (ซอยศาลา กลางบ้าน)	0.00	0.00	163,000.00	0.00	0 %	0
ก่อสร้างวางระบายน้ำ คสล.ภายในหมู่บ้าน บ้านอีหลุ่ง หมู่ที่ 3 (ช.หน้าวัดศรีอุดม)	0.00	0.00	0.00	121,000.00	-100 %	0
ก่อสร้างวางระบายน้ำ คสล.ภายในหมู่บ้าน บ้านอีหลุ่ง หมู่ที่ 3 (ซอยแม่พิมพ์-ตาสี)	0.00	0.00	400,000.00	0.00	0 %	0
ขุดรื้อลอกดินเลนวางระบายน้ำที่อุดตันแก้ ปัญหาน้ำท่วมขังบ้านเชียงยืน หมู่ที่ 15	0.00	25,000.00	0.00	0.00	0 %	0
ขุดรื้อลอกดินเลนวางระบายน้ำที่อุดตันแก้ ปัญหาน้ำท่วมขังบ้านเชียงยืน หมู่ที่ 2	0.00	20,000.00	0.00	0.00	0 %	0
ค่างานวางท่อ คสล.ระบายน้ำ และปรับพื้นที่ ภายในที่ทำการ อบต.เชียงยืน	0.00	0.00	0.00	0.00	100 %	500,000
วางท่อ คสล.ส่งน้ำเพื่อการประปาภายในหมู่ บ้าน บ้านอีหลุ่ง หมู่ที่ 3 (หนองวัดศรีอุดม)	0.00	0.00	0.00	0.00	100 %	565,000
วางท่อระบายน้ำ คสล.ภายในหมู่บ้าน บ้าน บ่อน้อยพัฒนา หมู่ที่ 18 (แยกกลางดง)	0.00	0.00	0.00	0.00	100 %	297,000
วางท่อระบายน้ำ คสล.ภายในหมู่บ้าน บ้าน โพธิ์ชัย หมู่ที่ 19 (สายโพธิ์ชัย-เชียงยืน)	0.00	0.00	0.00	0.00	100 %	30,000
วางท่อระบายน้ำ คสล.ภายในหมู่บ้าน บ้าน โพธิ์ชัย หมู่ที่ 19 (ช.นายดัม-หนองแห่)	0.00	0.00	0.00	329,000.00	-100 %	0
วางท่อระบายน้ำ คสล.ภายในหมู่บ้าน บ้าน หนองน้ำเค็ม หมู่ที่ 8 (แยกคลองชล ประทาน)	0.00	0.00	0.00	0.00	100 %	34,000

	รายจ่ายจริง			ประมาณการ		
	ปี 2560	ปี 2561	ปี 2562	ปี 2563	ยอดต่าง (%)	ปี 2564
วางท่อระบายน้ำ คสล.ภายในหมู่บ้าน บ้านหนองหลอดพัฒนา หมู่ที่ 17 (ซอยบ้านแม่พรม)	0.00	0.00	27,000.00	0.00	0 %	0
วางท่อระบายน้ำพร้อมชุดลอกเหมือง บ้านโพธิ์ชัย หมู่ที่ 19 (หน้าศาลปู่)	0.00	0.00	0.00	0.00	100 %	39,000
<b>รวมค่าที่ดินและสิ่งก่อสร้าง</b>	<b>2,814,000.00</b>	<b>1,822,000.00</b>	<b>3,729,000.00</b>	<b>4,494,000.00</b>		<b>5,022,500</b>
<b>รวมงบลงทุน</b>	<b>2,814,000.00</b>	<b>1,822,000.00</b>	<b>3,729,000.00</b>	<b>4,494,000.00</b>		<b>5,022,500</b>
<b>รวมงานบำบัดน้ำเสีย</b>	<b>2,814,000.00</b>	<b>1,822,000.00</b>	<b>3,729,000.00</b>	<b>4,494,000.00</b>		<b>5,022,500</b>
<b>รวมแผนงานเคหะและชุมชน</b>	<b>14,204,617.10</b>	<b>10,362,094.98</b>	<b>12,591,680.70</b>	<b>15,143,520.00</b>		<b>16,868,560</b>
<b>แผนงานสร้างความเข้มแข็งของชุมชน</b>						
<b>งานส่งเสริมและสนับสนุนความเข้มแข็งชุมชน</b>						
<b>งบดำเนินงาน</b>						
<b>ค่าใช้จ่าย</b>						
รายจ่ายเกี่ยวกับการปฏิบัติราชการที่ไม่เข้าลักษณะรายจ่ายหมวดอื่นๆ						
โครงการประชาคมหมู่บ้าน ประจำปีงบประมาณ 2562	0.00	0.00	5,804.00	0.00	0 %	0
ค่าใช้จ่ายตามโครงการ อบต.สัญจรพบประชาชน	8,275.00	0.00	0.00	0.00	0 %	0
ค่าใช้จ่ายตามโครงการประชาคมหมู่บ้าน และอบต.สัญจร	0.00	4,793.00	0.00	0.00	0 %	0
ค่าใช้จ่ายในการฝึกอบรมกลุ่มอาชีพ	29,900.00	32,200.00	0.00	0.00	0 %	0



	รายจ่ายจริง			ประมาณการ		
	ปี 2560	ปี 2561	ปี 2562	ปี 2563	ยอดต่าง (%)	ปี 2564
โครงการประชาคมเพื่อจัดทำแผนพัฒนาท้องถิ่น ประจำปีงบประมาณ 2563	0.00	0.00	0.00	20,000.00	-100 %	0
โครงการประชาคมเพื่อจัดทำแผนพัฒนาท้องถิ่น ประจำปีงบประมาณ 2564	0.00	0.00	0.00	0.00	100 %	20,000
โครงการปันรัก ปันน้ำใจ ห่วงใยผู้สูงอายุและผู้พิการ	0.00	0.00	9,600.00	0.00	0 %	0
โครงการฝึกอบรมการย้อมผ้าด้วยสีธรรมชาติ	0.00	0.00	0.00	0.00	100 %	50,000
โครงการฝึกอบรมเพื่อส่งเสริมและพัฒนาอาชีพ	0.00	0.00	0.00	0.00	100 %	50,000
โครงการฝึกอบรมเพื่อส่งเสริมและพัฒนาอาชีพ	0.00	0.00	0.00	50,000.00	-100 %	0
โครงการฝึกอบรมและศึกษาดูงาน คณะกรรมการหมู่บ้านและบุคลากรหมู่บ้าน ประจำปีงบประมาณ 2564	0.00	0.00	0.00	0.00	100 %	300,000
โครงการพัฒนาแกนนำเด็กและเยาวชน ตำบลเชียงยืน	0.00	0.00	0.00	40,000.00	0 %	40,000
โครงการพัฒนาศักยภาพกลุ่มสตรีตำบลเชียงยืน	29,900.00	13,320.00	0.00	0.00	0 %	0
โครงการพัฒนาสตรีตำบลเชียงยืน	0.00	0.00	17,600.00	0.00	0 %	0
โครงการพัฒนาอาชีพและฝีมือด้านหัตถกรรม	0.00	0.00	42,900.00	0.00	0 %	0
โครงการพัฒนาอาสาสมัครดูแลผู้สูงอายุและคนพิการ	0.00	15,350.00	0.00	0.00	0 %	0

	รายจ่ายจริง			ประมาณการ		
	ปี 2560	ปี 2561	ปี 2562	ปี 2563	ยอดต่าง (%)	ปี 2564
โครงการรณรงค์และป้องกันโรคเอดส์	0.00	0.00	0.00	40,000.00	-100 %	0
โครงการแลกเปลี่ยนเรียนรู้ในประเด็นความรุนแรงในครอบครัว	0.00	0.00	16,900.00	0.00	0 %	0
โครงการศึกษาดูงานเศรษฐกิจพอเพียงตามแนวพระราชดำริ	499,300.00	0.00	0.00	0.00	0 %	0
โครงการสงเคราะห์ผู้สูงอายุ ใส่ใจผู้ด้อยโอกาสและคนไร้ที่พึ่ง	17,800.00	0.00	0.00	0.00	0 %	0
โครงการส่งเสริมการเรียนรู้ การมีส่วนร่วม และให้บริการเชิงรุก ระหว่างองค์กรภาครัฐ เอกชน และประชาชนทั่วไป	17,500.00	0.00	0.00	0.00	0 %	0
โครงการส่งเสริมและพัฒนาคุณภาพชีวิตคนพิการและผู้ด้อยโอกาส	0.00	13,680.00	0.00	0.00	0 %	0
โครงการส่งเสริมและพัฒนาสตรีตำบลเชียงยืน	0.00	0.00	0.00	50,000.00	-20 %	40,000
โครงการส่งเสริมสภาเด็กและเยาวชนตำบลเชียงยืน	32,120.00	22,320.00	0.00	0.00	0 %	0
โครงการส่งเสริมสุขภาพผู้สูงอายุ ผู้พิการ/ทุพพลภาพและผู้ด้อยโอกาส	13,600.00	0.00	0.00	0.00	0 %	0
โครงการส่งเสริมอาชีพผู้สูงอายุ ผู้พิการ และผู้ด้อยโอกาส	0.00	0.00	0.00	40,000.00	0 %	40,000
โครงการเสริมสร้างคุณธรรมจริยธรรม การเข้าถึงประชาชนให้แก้ข้าราชการทุกระดับชั้น	0.00	0.00	0.00	40,000.00	-100 %	0

	รายจ่ายจริง			ประมาณการ		
	ปี 2560	ปี 2561	ปี 2562	ปี 2563	ยอดต่าง (%)	ปี 2564
โครงการเสริมสร้างเครือข่ายและพัฒนา ศักยภาพสภาเด็กและเยาวชนตำบลเชียงยืน	0.00	0.00	23,000.00	0.00	0 %	0
โครงการอบรมคุณธรรม จริยธรรม การ ปฏิบัติงานตามหลักธรรมาภิบาล	0.00	0.00	0.00	0.00	100 %	40,000
โครงการอบรมผู้บริหารท้องถิ่น สมาชิกสภา พนักงานส่วนตำบล เจ้าหน้าที่ และผู้นำ ชุมชน เรื่อง คุณธรรมจริยธรรม ตามหลัก เศรษฐกิจพอเพียง การพัฒนาบุคลิกภาพการ พูดในที่ชุมชน และศิลปะการเป็นพิธีกร พร้อมศึกษาดูงานนอกสถานที่	0.00	0.00	0.00	700,000.00	-100 %	0
โครงการอบรมพัฒนาบุคลากร พนักงานส่วน ตำบล ลูกจ้างประจำ พนักงานจ้าง เรื่อง ทำ งานอย่างไรให้เป็นสุข ตามหลักธรรมทาง พระพุทธศาสนา พร้อมศึกษาดูงานนอก สถานที่	0.00	0.00	0.00	0.00	100 %	130,000
โครงการอบรมให้ความรู้เรื่องประชาธิปไตย และการเลือกตั้ง	0.00	0.00	0.00	0.00	100 %	20,000
โครงการไต่ถามจากครอบครัว สานสายใย วัฒนธรรมชุมชน	0.00	0.00	0.00	40,000.00	-100 %	0
โครงการปรับภูมิทัศน์ภายในตำบลเชียงยืน หนึ่ง ตำบล หนึ่งถนนสายหลักท้องถิ่น	0.00	0.00	0.00	60,000.00	-100 %	0
โครงการอบรมให้ความรู้เรื่องประชาธิปไตยและ การเลือกตั้ง	0.00	0.00	0.00	20,000.00	-100 %	0

	รายจ่ายจริง			ประมาณการ		
	ปี 2560	ปี 2561	ปี 2562	ปี 2563	ยอดต่าง (%)	ปี 2564
รวมค่าใช้จ่าย	648,395.00	101,663.00	115,804.00	1,100,000.00		730,000
รวมงบดำเนินงาน	648,395.00	101,663.00	115,804.00	1,100,000.00		730,000
<b>งบเงินอุดหนุน</b>						
<b>เงินอุดหนุน</b>						
เงินอุดหนุนส่วนราชการ	20,000.00	114,895.00	0.00	0.00	0 %	0
อุดหนุนที่ทำการปกครองอำเภอเมือง อุดรธานี	0.00	0.00	0.00	100,000.00	-100 %	0
อุดหนุนที่ทำการปกครองอำเภอเมือง อุดรธานี (ฝ่ายความมั่นคง)	0.00	0.00	0.00	0.00	100 %	100,000
<b>เงินอุดหนุนเอกชน</b>						
อุดหนุนคณะกรรมการพัฒนาสตรีตำบลเชียง ยืน	0.00	0.00	0.00	0.00	100 %	20,000
เงินอุดหนุนกิจการที่เป็นสาธารณประโยชน์	10,000.00	20,000.00	0.00	0.00	0 %	0
อุดหนุนคณะกรรมการพัฒนาสตรีตำบลเชียง ยืน	0.00	0.00	0.00	20,000.00	-100 %	0
<b>รวมเงินอุดหนุน</b>	<b>30,000.00</b>	<b>134,895.00</b>	<b>0.00</b>	<b>120,000.00</b>		<b>120,000</b>
<b>รวมงบเงินอุดหนุน</b>	<b>30,000.00</b>	<b>134,895.00</b>	<b>0.00</b>	<b>120,000.00</b>		<b>120,000</b>
<b>รวมงานส่งเสริมและสนับสนุนความเข้มแข็งชุมชน</b>	<b>678,395.00</b>	<b>236,558.00</b>	<b>115,804.00</b>	<b>1,220,000.00</b>		<b>850,000</b>
<b>รวมแผนงานสร้างความเข้มแข็งของชุมชน</b>	<b>678,395.00</b>	<b>236,558.00</b>	<b>115,804.00</b>	<b>1,220,000.00</b>		<b>850,000</b>

	รายจ่ายจริง			ประมาณการ		
	ปี 2560	ปี 2561	ปี 2562	ปี 2563	ยอดต่าง (%)	ปี 2564
แผนงานการศาสนาวัฒนธรรมและนันทนาการ						
งานกีฬาและนันทนาการ						
งบดำเนินงาน						
ค่าใช้จ่าย						
รายจ่ายเนื่องกับการปฏิบัติราชการที่ไม่เข้าลักษณะรายจ่ายหมวดอื่นๆ						
ค่าใช้จ่ายในการจัดการแข่งขันกีฬาเชียงใหม่คัพ	0.00	39,123.00	0.00	0.00	0 %	0
ค่าใช้จ่ายในการจัดการแข่งขันกีฬาฟุตบอล	39,200.00	30,700.00	0.00	0.00	0 %	0
ค่าใช้จ่ายในการจัดการแข่งขันกีฬาศูนย์พัฒนาเด็กเล็ก	0.00	0.00	0.00	0.00	100 %	50,000
รวมค่าใช้จ่าย	39,200.00	69,823.00	0.00	0.00		50,000
ค่าวัสดุ						
วัสดุกีฬา	0.00	0.00	0.00	0.00	100 %	30,000
รวมค่าวัสดุ	0.00	0.00	0.00	0.00		30,000
รวมงบดำเนินงาน	39,200.00	69,823.00	0.00	0.00		80,000
รวมงานกีฬาและนันทนาการ	39,200.00	69,823.00	0.00	0.00		80,000

	รายจ่ายจริง			ประมาณการ		
	ปี 2560	ปี 2561	ปี 2562	ปี 2563	ยอดต่าง (%)	ปี 2564
<b>งานศาสนาวัฒนธรรมท้องถิ่น</b>						
<b>งบดำเนินงาน</b>						
<b>ค่าใช้จ่าย</b>						
รายจ่ายเกี่ยวกับการปฏิบัติราชการที่ไม่เข้าลักษณะรายจ่ายหมวดอื่นๆ						
โครงการส่งเสริมคุณภาพชีวิตผู้สูงอายุ	0.00	0.00	22,400.00	0.00	0 %	0
โครงการส่งเสริมและพัฒนาคุณภาพชีวิตผู้สูงอายุ	0.00	12,400.00	0.00	0.00	100 %	30,000
<b>รวมค่าใช้จ่าย</b>	<b>0.00</b>	<b>12,400.00</b>	<b>22,400.00</b>	<b>0.00</b>		<b>30,000</b>
<b>รวมงบดำเนินงาน</b>	<b>0.00</b>	<b>12,400.00</b>	<b>22,400.00</b>	<b>0.00</b>		<b>30,000</b>
<b>งบเงินอุดหนุน</b>						
<b>เงินอุดหนุน</b>						
เงินอุดหนุนส่วนราชการ						
ค่าใช้จ่ายตามโครงการจัดกิจกรรมสนับสนุนงานประเพณีทุ่งศรีเมืองอุดรธานีประจำปี 2562	0.00	0.00	7,000.00	0.00	0 %	0
อุดหนุนที่ทำการปกครองอำเภอเมืองอุดรธานี	0.00	0.00	0.00	7,000.00	0 %	7,000
<b>รวมเงินอุดหนุน</b>	<b>0.00</b>	<b>0.00</b>	<b>7,000.00</b>	<b>7,000.00</b>		<b>7,000</b>
<b>รวมงบเงินอุดหนุน</b>	<b>0.00</b>	<b>0.00</b>	<b>7,000.00</b>	<b>7,000.00</b>		<b>7,000</b>
<b>รวมงานศาสนาวัฒนธรรมท้องถิ่น</b>	<b>0.00</b>	<b>12,400.00</b>	<b>29,400.00</b>	<b>7,000.00</b>		<b>37,000</b>
<b>รวมแผนงานการศาสนาวัฒนธรรมและนันทนาการ</b>	<b>39,200.00</b>	<b>82,223.00</b>	<b>29,400.00</b>	<b>7,000.00</b>		<b>117,000</b>

	รายจ่ายจริง			ประมาณการ		
	ปี 2560	ปี 2561	ปี 2562	ปี 2563	ยอดต่าง (%)	ปี 2564
แผนงานการเกษตร						
งานส่งเสริมการเกษตร						
งบดำเนินงาน						
ค่าใช้จ่าย						
รายจ่ายเกี่ยวกับการปฏิบัติราชการที่ไม่เข้าลักษณะรายจ่ายหมวดอื่นๆ						
โครงการฝึกอบรมการทำกรเกษตรที่ดีและเหมาะสมเพื่อเพิ่มคุณภาพการผลิต	0.00	0.00	0.00	0.00	100 %	30,000
โครงการฝึกอบรมเชิงปฏิบัติการผลิตปุ๋ยหมักอินทรีย์และน้ำหมักชีวภาพ	0.00	0.00	0.00	0.00	100 %	50,000
โครงการฝึกอบรมเชิงปฏิบัติการเลี้ยงไส้เดือนดินเพื่อกำจัดขยะอินทรีย์นำมาใช้ในการเกษตร	0.00	16,300.00	0.00	0.00	0 %	0
โครงการฝึกอบรมลดต้นทุนและส่งเสริมเพิ่มประสิทธิภาพการผลิตข้าว	0.00	9,600.00	0.00	0.00	0 %	0
โครงการฝึกอบรมส่งเสริมการใช้สารอินทรีย์ทดแทนสารเคมีทางการเกษตร	0.00	0.00	0.00	0.00	100 %	30,000
โครงการฝึกอบรมส่งเสริมการผลิตภัณฑ์และใช้สารชีวภัณฑ์เพื่อป้องกันและกำจัดศัตรูพืช	0.00	0.00	16,500.00	30,000.00	-100 %	0
โครงการเศรษฐกิจพอเพียง	49,850.00	26,296.00	18,370.00	30,000.00	-100 %	0

	รายจ่ายจริง			ประมาณการ		
	ปี 2560	ปี 2561	ปี 2562	ปี 2563	ยอดต่าง (%)	ปี 2564
โครงการส่งเสริมการผลิตและปลูกข้าวพันธุ์ดี	15,582.00	0.00	0.00	0.00	0 %	0
โครงการส่งเสริมและพัฒนาศักยภาพคณะกรรมการศูนย์บริการและถ่ายทอดเทคโนโลยีการเกษตรประจำตำบลเชียงใหม่	0.00	0.00	0.00	40,000.00	-100 %	0
โครงการส่งเสริมและพัฒนาศักยภาพคณะกรรมการศูนย์บริการและถ่ายทอดเทคโนโลยีการเกษตรประจำตำบลเชียงใหม่	0.00	0.00	25,100.00	0.00	0 %	0
โครงการส่งเสริมและสนับสนุนศูนย์บริการและถ่ายทอดเทคโนโลยีการเกษตรประจำตำบลเชียงใหม่	0.00	49,780.00	0.00	0.00	0 %	0
โครงการอบรมส่งเสริมการใช้สารอินทรีย์ทดแทนสารเคมีทางการเกษตร	0.00	0.00	0.00	30,000.00	-100 %	0
<b>รวมค่าใช้จ่าย</b>	<b>65,432.00</b>	<b>101,976.00</b>	<b>59,970.00</b>	<b>130,000.00</b>		<b>110,000</b>
<b>ค่าวัสดุ</b>						
วัสดุการเกษตร	0.00	0.00	0.00	10,000.00	0 %	10,000
<b>รวมค่าวัสดุ</b>	<b>0.00</b>	<b>0.00</b>	<b>0.00</b>	<b>10,000.00</b>		<b>10,000</b>
<b>รวมงบดำเนินงาน</b>	<b>65,432.00</b>	<b>101,976.00</b>	<b>59,970.00</b>	<b>140,000.00</b>		<b>120,000</b>



	รายจ่ายจริง			ประมาณการ		
	ปี 2560	ปี 2561	ปี 2562	ปี 2563	ยอดต่าง (%)	ปี 2564
<b>งบลงทุน</b>						
<b>ค่าครุภัณฑ์</b>						
ครุภัณฑ์สำนักงาน						
จัดซื้อตู้เหล็ก 2 บาน(บานเลื่อน)	0.00	8,000.00	0.00	0.00	0 %	0
โต๊ะคอมพิวเตอร์	4,000.00	0.00	0.00	0.00	0 %	0
<b>รวมค่าครุภัณฑ์</b>	<b>4,000.00</b>	<b>8,000.00</b>	<b>0.00</b>	<b>0.00</b>		<b>0</b>
<b>รวมงบลงทุน</b>	<b>4,000.00</b>	<b>8,000.00</b>	<b>0.00</b>	<b>0.00</b>		<b>0</b>
<b>รวมงานส่งเสริมการเกษตร</b>	<b>69,432.00</b>	<b>109,976.00</b>	<b>59,970.00</b>	<b>140,000.00</b>		<b>120,000</b>
<b>งานอนุรักษ์แหล่งน้ำและป่าไม้</b>						
<b>งบดำเนินงาน</b>						
<b>ค่าใช้จ่าย</b>						
รายจ่ายเกี่ยวกับการปฏิบัติราชการที่ไม่เข้าลักษณะรายจ่ายหมวดอื่นๆ						
โครงการ “รักษน้ำ รักษาป่า รักษาแผ่นดิน”	0.00	0.00	0.00	0.00	100 %	20,000
โครงการท้องถิ่นอาสา ปลุกป่าเฉลิมพระเกียรติ จิตอาสา สร้างป่า รักษาต้นน้ำ	0.00	0.00	11,950.00	20,000.00	0 %	20,000
โครงการปล่อยพันธุ์ปลาเฉลิมพระเกียรติ	0.00	7,500.00	0.00	0.00	0 %	0
โครงการปลูกต้นไม้เฉลิมพระเกียรติ	0.00	6,440.00	0.00	0.00	0 %	0

	รายจ่ายจริง			ประมาณการ		
	ปี 2560	ปี 2561	ปี 2562	ปี 2563	ยอดต่าง (%)	ปี 2564
โครงการเยาวชนพิทักษ์อนุรักษ์แหล่งน้ำและป่าไม้	0.00	0.00	0.00	140,000.00	-85.71 %	20,000
รวมค่าใช้จ่าย	0.00	13,940.00	11,950.00	160,000.00		60,000
รวมงบดำเนินงาน	0.00	13,940.00	11,950.00	160,000.00		60,000
รวมงานอนุรักษ์แหล่งน้ำและป่าไม้	0.00	13,940.00	11,950.00	160,000.00		60,000
รวมแผนงานการเกษตร	69,432.00	123,916.00	71,920.00	300,000.00		180,000
แผนงานงบกลาง						
งบกลาง						
งบกลาง						
งบกลาง						
เงินสมทบกองทุนประกันสังคม	304,161.00	359,040.00	383,212.00	420,000.00	7.14 %	450,000
เงินสมทบกองทุนเงินทดแทน	0.00	0.00	16,006.00	20,000.00	0 %	20,000
เบี้ยยังชีพผู้สูงอายุ	13,636,600.00	14,535,900.00	15,714,000.00	17,325,660.00	5.13 %	18,214,800
เบี้ยยังชีพคนพิการ	3,860,100.00	4,095,200.00	4,159,000.00	4,308,000.00	6.96 %	4,608,000
เบี้ยยังชีพผู้ป่วยเอดส์	160,500.00	169,400.00	164,500.00	240,000.00	0 %	240,000
สำรองจ่าย	82,000.00	254,400.00	499,600.00	900,000.00	-44.44 %	500,000
รายจ่ายตามข้อผูกพัน	198,450.00	264,870.00	0.00	0.00	0 %	0
เงินสมทบกองทุนระบบหลักประกันสุขภาพ	0.00	0.00	265,248.00	0.00	0 %	0
เงินสมทบกองทุนหลักประกันสุขภาพ	0.00	0.00	0.00	275,320.00	37.15 %	377,600

	รายจ่ายจริง			ประมาณการ		
	ปี 2560	ปี 2561	ปี 2562	ปี 2563	ยอดต่าง (%)	ปี 2564
เงินช่วยเหลือ	0.00	0.00	0.00	0.00	100 %	60,000
เงินสมทบกองทุนบำเหน็จบำนาญข้าราชการส่วนท้องถิ่น (กบท.)	365,999.00	361,999.00	381,169.00	436,000.00	0.92 %	440,000
รวมงบกลาง	18,607,810.00	20,040,809.00	21,582,735.00	23,924,980.00		24,910,400
รวมงบกลาง	18,607,810.00	20,040,809.00	21,582,735.00	23,924,980.00		24,910,400
รวมงบกลาง	18,607,810.00	20,040,809.00	21,582,735.00	23,924,980.00		24,910,400
รวมแผนงานงบกลาง	18,607,810.00	20,040,809.00	21,582,735.00	23,924,980.00		24,910,400
รวมทุกแผนงาน	69,829,766.52	66,063,432.48	73,891,987.79	86,850,000.00		88,500,000

## รายงานรายละเอียดประมาณการรายจ่ายงบประมาณรายจ่ายทั่วไป

ประจำปีงบประมาณ พ.ศ. 2564

องค์การบริหารส่วนตำบลเชียงยืน

อำเภอ เมืองอุดรธานี จังหวัดอุดรธานี

ประมาณการรายจ่ายรวมทั้งสิ้น 88,500,000 บาท จ่ายจากรายได้จัดเก็บเอง หมวดภาษีจัดสรรและหมวดเงินอุดหนุนทั่วไป แยกเป็น

### แผนงานบริหารงานทั่วไป

งานบริหารทั่วไป	รวม	16,798,370 บาท
งบบุคลากร	รวม	12,288,640 บาท
เงินเดือน (ฝ่ายการเมือง)	รวม	3,598,200 บาท
เงินเดือนนายก/รองนายก	จำนวน	532,080 บาท

เพื่อจ่ายเป็นเงินค่าตอบแทนนายกองค์การบริหารส่วนตำบล และรองนายกองค์การบริหารส่วนตำบล จำนวน 12 เดือน รวมเป็นเงิน 532,080.- บาท แยกเป็น

- นายกองค์การบริหารส่วนตำบล เดือนละ 21,120 .- บาท จำนวน 12 เดือน รวมเป็นเงิน 253,440.- บาท
  - รองนายกองค์การบริหารส่วนตำบล จำนวน 2 คนๆละ 11,610 .- บาท/เดือน จำนวน 12 เดือนรวมเป็นเงิน 278,640.- บาท
- ตั้งจ่ายจากเงินรายได้ (สำนักปลัด)

เงินค่าตอบแทนประจำตำแหน่งนายก/รองนายก	จำนวน	45,600 บาท
---------------------------------------	-------	------------

เพื่อจ่ายเป็นเงินค่าตอบแทนประจำตำแหน่งนายกองค์การบริหารส่วนตำบล และรองนายกองค์การบริหารส่วนตำบล จำนวน 12 เดือน รวมเป็นเงิน 45,600.- บาท แยกเป็น

- นายกองค์การบริหารส่วนตำบล เดือนละ 1,900 .- บาท จำนวน 12 เดือน รวมเป็นเงิน 22,800.- บาท
- รองนายกองค์การบริหารส่วนตำบล จำนวน 2 คนๆละ 950 .- บาท/เดือน จำนวน 12 เดือน รวมเป็นเงิน 22,800.- บาท

ตั้งจ่ายจากเงินรายได้ (สำนักปลัด)

<p>เงินค่าตอบแทนพิเศษนายก/รองนายก</p> <p>    เพื่อจ่ายเป็นเงินค่าตอบแทนพิเศษนายกองค์การบริหารส่วนตำบล และรองนายกองค์การบริหารส่วนตำบล จำนวน 12 เดือน รวมเป็นเงิน 45,600.- บาท แยกเป็น</p> <p>    -นายกองค์การบริหารส่วนตำบล เดือนละ 1,900 .- บาท จำนวน 12 เดือน รวมเป็นเงิน 22,800.- บาท</p> <p>    -รองนายกองค์การบริหารส่วนตำบล จำนวน 2 คนๆละ 950 .- บาท/เดือน จำนวน 12 เดือน รวมเป็นเงิน 22,800.- บาท</p> <p>    ตั้งจ่ายจากเงินรายได้ (สำนักปลัด)</p>	<p>จำนวน</p> <p>45,600 บาท</p>
<p>เงินค่าตอบแทนเลขานุการ/ที่ปรึกษานายกเทศมนตรี นายกองค์การบริหารส่วนตำบล</p> <p>    เพื่อจ่ายเป็นเงินค่าตอบแทนเลขานุการนายกองค์การบริหารส่วนตำบล เดือนละ 7,560.- บาท จำนวน 12 เดือน รวมเป็นเงิน 90,720.- บาท ตั้งจ่ายจากเงินรายได้ (สำนักปลัด)</p>	<p>จำนวน</p> <p>90,720 บาท</p>
<p>เงินค่าตอบแทนสมาชิกสภาองค์กรปกครองส่วนท้องถิ่น</p> <p>    เพื่อจ่ายเป็นเงินค่าตอบแทนสมาชิกสภาองค์การบริหารส่วนตำบล ประกอบด้วย ประธานสภาฯ รองประธานสภาฯ เลขานุการสภาฯ สมาชิกสภาฯ จำนวน 12 เดือน รวมเป็นเงิน 2,884,200 .-บาท แยกเป็น</p> <p>    -ประธานสภาฯ จำนวน 1 คน ๆละ 11,610.-บาท จำนวน 12 เดือน รวมเป็นเงิน 139,320.-บาท</p> <p>    -รองประธานสภาฯ จำนวน 1 คน ๆละ 9,500.-บาท จำนวน 12 เดือน รวมเป็นเงิน 114,000.-บาท</p> <p>    -เลขานุการสภาฯ จำนวน 1 คน ๆละ 7,560.-บาท จำนวน 12 เดือน รวมเป็นเงิน 90,720.-บาท</p> <p>    -สมาชิกสภาฯ จำนวน 30 คน ๆละ 7,560.-บาท จำนวน 12 เดือน รวมเป็นเงิน 2,540,160.-บาท</p> <p>    ตั้งจ่ายจากเงินรายได้(สำนักปลัด)</p>	<p>จำนวน</p> <p>2,884,200 บาท</p>

เงินเดือน (ฝ่ายประจำ)	รวม	8,690,440 บาท
เงินเดือนพนักงาน	จำนวน	4,255,760 บาท

เพื่อจ่ายเป็นเงินเดือนให้แก่พนักงานส่วนตำบล จำนวน 11 อัตรา พร้อมทั้งเงินปรับปรุงเงินเดือน ตลอดถึงเงินที่มีระเบียบ หนังสือสั่งการกำหนดให้จ่ายในลักษณะเงินเดือนและเงินอื่นๆ ที่จ่ายควบกับเงินเดือน และตามประกาศคณะกรรมการพนักงานส่วนตำบลจังหวัดอุดรธานี ระเบียบกระทรวงมหาดไทยว่าด้วยการกำหนดให้เงินประโยชน์ตอบแทนอื่นเป็นรายจ่ายที่องค์กรปกครองส่วนท้องถิ่นอาจจ่ายได้ พ.ศ.2559 จำนวน 12 เดือน ตั้งจ่ายจากเงินรายได้ (สำนักปลัด) แยกเป็น

-ตำแหน่ง ปลัดองค์การบริหารส่วนตำบล จำนวน 12 เดือน รวม เป็นเงิน 483,120.-บาท

-ตำแหน่ง รองปลัดองค์การบริหารส่วนตำบล จำนวน 12 เดือน รวมเป็นเงิน 435,720.-บาท

-ตำแหน่ง หัวหน้าสำนักปลัด จำนวน 12 เดือน รวมเป็นเงิน 442,320.-บาท

-ตำแหน่ง นักวิเคราะห์นโยบายและแผนชำนาญการ จำนวน 12 เดือน รวมเป็นเงิน 429,240.-บาท

-ตำแหน่ง นิติกรชำนาญการ จำนวน 12 เดือน รวมเป็นเงิน 396,000.-บาท

-ตำแหน่ง นักวิชาการเกษตรชำนาญการ จำนวน 12 เดือน รวมเป็นเงิน 356,160.-บาท

-ตำแหน่ง นักทรัพยากรบุคคลปฏิบัติการ จำนวน 12 เดือน รวมเป็นเงิน 416,160.-บาท

-ตำแหน่ง เจ้าพนักงานป้องกันฯ ชำนาญงาน จำนวน 12 เดือน รวมเป็นเงิน 413,160.-บาท

-ตำแหน่ง เจ้าพนักงานธุรการชำนาญงาน จำนวน 12 เดือน รวมเป็นเงิน 381,120.-บาท

-ตำแหน่ง เจ้าพนักงานธุรการปฏิบัติงาน จำนวน 12 เดือน รวมเป็นเงิน 210,840.-บาท

-ตำแหน่ง เจ้าพนักงานสาธารณสุขชุมชน จำนวน 12 เดือน รวมเป็นเงิน 291,920.-บาท

เงินประจำตำแหน่ง

จำนวน

132,000 บาท

เพื่อจ่ายเป็นเงินประจำตำแหน่งให้แก่พนักงานส่วน  
ตำบล จำนวน 3 อัตรา ตามประกาศคณะกรรมการมาตรฐานการ  
บริหารงานบุคคลท้องถิ่น เรื่อง กำหนดมาตรฐานกลางการบริหาร  
งานบุคคลส่วนท้องถิ่น (ฉบับที่ 10) ลงวันที่ 22 ธันวาคม 2558 ตั้ง  
จ่ายจากเงินรายได้ (สำนักปลัด) แยกเป็น

-ตำแหน่ง ปลัดองค์การบริหารส่วนตำบล จำนวน 4,000  
.-บาท/เดือน จำนวน 12 เดือน รวมเป็นเงิน 48,000.-บาท

-ตำแหน่ง รองปลัดองค์การบริหารส่วนตำบล จำนวน 3,500  
.-/เดือน จำนวน 12 เดือน รวมเป็นเงิน 42,000.-บาท

-ตำแหน่ง หัวหน้าสำนักปลัด จำนวน 3,500.-/เดือน  
จำนวน 12 เดือน รวมเป็นเงิน 42,000.-บาท

ค่าตอบแทนพนักงานจ้าง

จำนวน

3,930,680 บาท

เพื่อจ่ายเป็นเงินค่าตอบแทนรายเดือนให้แก่พนักงานจ้างตาม  
ภารกิจและพนักงานจ้างทั่วไป จำนวน 28 อัตรา ของสำนัก  
ปลัด โดยคำนวณตั้งจ่ายไว้ จำนวน 12 เดือน ตั้งจ่ายจากเงินราย  
ได้ (สำนักปลัด) แยกเป็น

-ตำแหน่งผู้ช่วยนักวิเคราะห์นโยบายและแผน จำนวน 12  
เดือน รวมเป็นเงิน 245,848.-บาท

-ตำแหน่งผู้ช่วยเจ้าพนักงานธุรการ 2 อัตรา จำนวน 12 เดือน  
รวมเป็นเงิน 297,276.-บาท

-ตำแหน่งผู้ช่วยนักทรัพยากรบุคคล จำนวน 12 เดือน รวม  
เป็นเงิน 192,816.-บาท

-ตำแหน่งผู้ช่วยเจ้าพนักงานป้องกันฯ จำนวน 12 เดือน รวม  
เป็นเงิน 120,936.-บาท

-ตำแหน่งพนักงานขับรถยนต์ 7 อัตรา จำนวน 12 เดือน  
รวมเป็นเงิน 950,976.-บาท

-ตำแหน่ง ช่างไม้ จำนวน 12 เดือน รวมเป็นเงิน 162,614  
.-บาท

-ตำแหน่ง คนสวน 2 อัตรา จำนวน 12 เดือน  
รวมเป็นเงิน 268,070.-บาท

-ตำแหน่ง คนงานประจำรถขยะ 9 อัตรา จำนวน 12 เดือน  
รวมเป็นเงิน 1,207,526.-บาท

-ตำแหน่ง นักการภารโรง จำนวน 12 เดือน รวมเป็น  
เงิน 120,000.-บาท

-ตำแหน่ง คนงานทั่วไป 3 อัตรา จำนวน 12 เดือน รวมเป็น  
เงิน 360,000.-บาท



เงินเพิ่มต่าง ๆของพนักงานจ้าง

จำนวน

372,000 บาท

เพื่อจ่ายเป็นเงินเพิ่มต่างๆให้แก่พนักงานจ้างตามภารกิจและพนักงานจ้างทั่วไป เช่น เงินเพิ่มค่าครองชีพ หรือเงินเพิ่มอื่นๆ เป็นไปตามหนังสือกระทรวงมหาดไทย ด่วนมาก ที่ มท 0808.2/ว 1672 ลงวันที่ 27 มิถุนายน 2557 จำนวน 12 เดือน หรือเงินเพิ่มอื่นๆ ที่มีระเบียบ หนังสือสั่งการกำหนดให้จ่าย ตั้งจ่ายจากเงินรายได้ (สำนักปลัด) แยกเป็น

-ตำแหน่งผู้ช่วยเจ้าพนักงานธุรการ จำนวน 12 เดือน รวมเป็นเงิน 24,000.-บาท

-ตำแหน่งผู้ช่วยเจ้าพนักงานป้องกันฯ จำนวน 12 เดือน รวมเป็นเงิน 24,000.-บาท

-ตำแหน่งพนักงานขับรถยนต์ 7 อัตรา จำนวน 12 เดือน รวมเป็นเงิน 120,000.-บาท

-ตำแหน่ง ช่างไม้ จำนวน 12 เดือน รวมเป็นเงิน 12,000.-บาท

-ตำแหน่ง คนสวน 2 อัตรา จำนวน 12 เดือน รวมเป็นเงิน 36,000.-บาท

-ตำแหน่ง คนงานประจำรถขยะ 9 อัตรา จำนวน 12 เดือน รวมเป็นเงิน 108,000.-บาท

-ตำแหน่ง นักการภารโรง จำนวน 12 เดือน รวมเป็นเงิน 12,000.-บาท

-ตำแหน่ง คนงานทั่วไป 3 อัตรา จำนวน 12 เดือน รวมเป็นเงิน 36,000.-บาท

<b>งบดำเนินงาน</b>	<b>รวม</b>	<b>4,120,000 บาท</b>
<b>ค่าตอบแทน</b>	<b>รวม</b>	<b>250,000 บาท</b>
ค่าตอบแทนผู้ปฏิบัติราชการอันเป็นประโยชน์แก่องค์กรปกครองส่วนท้องถิ่น	จำนวน	40,000 บาท
<p>(1.) เงินประโยชน์ตอบแทนอื่นเป็นกรณีพิเศษ (เงินรางวัลประจำปี) จำนวน 40,000.- บาท</p> <p>เพื่อจ่ายเป็นเงินประโยชน์ตอบแทนอื่นเป็นกรณีพิเศษ (เงินรางวัลประจำปี) ให้สำหรับพนักงานส่วนตำบล พนักงานจ้าง และผู้มีสิทธิ์ได้รับตามระเบียบ กฎหมายที่สามารถเบิกจ่ายได้ และระเบียบกระทรวงมหาดไทยว่าด้วยการกำหนดเงินประโยชน์ตอบแทนอื่นเป็นกรณีพิเศษอันมีลักษณะเป็นเงินรางวัลประจำปีแก่พนักงานส่วนท้องถิ่น ให้เป็นรายจ่ายอื่นขององค์กรปกครองส่วนท้องถิ่น พ.ศ.2557 และหนังสือกระทรวงมหาดไทย ด่วนที่สุด ที่ มท 0808.2/ว 3072 ลงวันที่ 29 กันยายน 2557 ตั้งจ่ายจากเงินรายได้ (สำนักปลัด )</p>		
ค่าตอบแทนการปฏิบัติงานนอกเวลาราชการ	จำนวน	10,000 บาท
<p>เพื่อจ่ายเป็นเงินตอบแทนการปฏิบัติงานนอกเวลาราชการให้แก่พนักงานส่วนตำบลและพนักงานจ้าง ตามหนังสือกระทรวงมหาดไทย ที่ มท 0808.4/ว 1562 ลงวันที่ 15 พฤษภาคม 2550 หรือระเบียบหนังสือสั่งการที่เกี่ยวข้อง ตั้งจ่ายจากเงินรายได้ (สำนักปลัด)</p>		
ค่าเช่าบ้าน	จำนวน	120,000 บาท
<p>เพื่อจ่ายเป็นค่าเช่าบ้าน/เช่าซื้อ ให้แก่พนักงานส่วนตำบล โดยคำนวณตั้งจ่ายไว้ 12 เดือน ตามหนังสือกระทรวงมหาดไทย ที่ มท 0808.2/ว0091 ลงวันที่ 7 มกราคม 2559 และที่มีระเบียบ หนังสือสั่งการให้เบิกจ่ายได้ ตั้งจ่ายจากเงินรายได้ (สำนักปลัด)</p>		
เงินช่วยเหลือการศึกษาบุตร	จำนวน	80,000 บาท
<p>เพื่อจ่ายเป็นเงินช่วยเหลือการศึกษาบุตรให้แก่พนักงานส่วนตำบล ตามหนังสือกระทรวงมหาดไทย ที่ มท 0809.3/ว 4522 ลงวันที่ 9 สิงหาคม 2559 และที่มีระเบียบ หนังสือสั่งการให้เบิกจ่ายได้ ตั้งจ่ายจากเงินรายได้ (สำนักปลัด)</p>		

<b>ค่าใช้จ่าย</b>	<b>รวม</b>	<b>2,560,000 บาท</b>
รายจ่ายเพื่อให้ได้มาซึ่งบริการ		
<b>ค่าโฆษณาและเผยแพร่</b>	<b>จำนวน</b>	<b>30,000 บาท</b>
เพื่อจ่ายเป็นค่าจ้างเหมาโฆษณาและเผยแพร่ข่าวสารทางวิทยุกระจายเสียง หนังสือพิมพ์ หรือสิ่งพิมพ์ต่างๆ โทรทัศน์ ค่าจัดทำป้ายประชาสัมพันธ์เผยแพร่กิจกรรมต่างๆ ขององค์การบริหารส่วนตำบลเชียงยืน รวมทั้งค่าใช้จ่ายในโครงการประชาสัมพันธ์ต่างๆ เช่น การจัดทำแผ่นพับแนะนำ รายงานผลการดำเนินงานประจำปี คู่มือประชาชนในการติดต่อราชการ ทำสื่อประชาสัมพันธ์ โปสเตอร์ จัดทำวารสารค่าเช่าพื้นที่เว็บไซต์ และจดโดเมนเนม เพื่อการพัฒนาาระบบเทคโนโลยีสารสนเทศ ฯลฯ		
ประจำปีงบประมาณ 2564 ตั้งจ่ายจากเงินรายได้ (สำนักปลัด)		
<b>ค่าจ้างเหมาบริการ</b>	<b>จำนวน</b>	<b>700,000 บาท</b>
เพื่อจ่ายเป็นค่าจ้างเหมาบริการให้ผู้รับจ้างทำการอย่างใดอย่างหนึ่ง ซึ่งมีใช่เป็นการประกอบตัดแปลง ต่อเติมครุภัณฑ์ หรือสิ่งก่อสร้างอย่างใด และอยู่ในความรับผิดชอบของผู้รับจ้าง ค่าจ้างแรงงานในการจัดทำของ ค่าจ้างดูแลตลาดสด ค่าจ้างเหมาติดตั้งขยะมูลฝอย ค่าจ้างเหมาจัดทำวารสารของ อบต. ทำความสะอาดอาคารสำนักงาน อบต. และค่าจ้างเหมาบริการอื่นๆ ที่เป็นกิจกรรมของ อบต. ประจำปีงบประมาณ 2564 ตั้งจ่ายจากเงินรายได้ (สำนักปลัด)		

ค่าจ้างเหมาบริการบุคคล	จำนวน	318,000 บาท
<p>เพื่อจ่ายเป็นค่าจ้างเหมาบริการบุคคล จำนวน 4 คน จำนวน 12 เดือน รวมเป็นเงิน 318,000 บาท โดยถือปฏิบัติตามหนังสือกระทรวงมหาดไทย ที่ มท 0808.2/ว 7120 ลงวันที่ 9 ธันวาคม 2559 ประจำปีงบประมาณ 2564 ตั้งจ่ายจากเงินรายได้ (สำนักปลัด) แยกเป็น</p> <ul style="list-style-type: none"> <li>-จ้างเหมาบุคคลในการทำความสะอาดสำนักงาน และห้องน้ำชั้น 2 จำนวน 1 คน ค่าจ้าง 7,000.-บาท /เดือน รวมเป็นเงิน 84,000.-บาท</li> <li>-จ้างเหมาบุคคลในการทำความสะอาดสำนักงาน และห้องน้ำชั้นล่าง จำนวน 1 คน ค่าจ้าง 6,000.-บาท /เดือน รวมเป็นเงิน 72,000.-บาท</li> <li>-จ้างเหมาบุคคลในการดูแลทำความสะอาดตลาดสดตำบลเชียงยืน จำนวน 1 คน ค่าจ้าง 6,500.-บาท /เดือน รวมเป็นเงิน 78,000.-บาท</li> <li>-จ้างเหมาบุคคลในการดูแลการจราจรตลาดสดตำบลเชียงยืน จำนวน 1 คน ค่าจ้าง 7,000.-บาท /เดือน รวมเป็นเงิน 84,000.-บาท</li> </ul>		
ค่าเช่าทรัพย์สิน	จำนวน	54,000 บาท
<p>เพื่อจ่ายเป็นค่าเช่าเครื่องถ่ายเอกสารประจำที่ทำการองค์การบริหารส่วนตำบลเชียงยืน (สำนักปลัด) จำนวน 12 เดือน ละคร 4,500.-บาท ตามหนังสือกระทรวงมหาดไทย ที่ มท 0808.2/ว 0746 ลงวันที่ 1 กุมภาพันธ์ 2561 ประจำปีงบประมาณ 2564 ตั้งจ่ายจากเงินรายได้ (สำนักปลัด)</p>		
ค่าใช้จ่ายตามโครงการติดต่อสื่อสารและรับ-ส่ง หนังสือทางอิเล็กทรอนิกส์	จำนวน	3,000 บาท
<p>เพื่อจ่ายเป็นค่าใช้จ่ายตามโครงการติดต่อสื่อสารและรับ-ส่ง หนังสือทางอิเล็กทรอนิกส์ ขององค์การบริหารส่วนตำบลเชียงยืน โดยจ่ายเป็นค่าเช่าพื้นที่ Saver ระบบงานสารบรรณ อิเล็กทรอนิกส์ จำนวน 1 หน่วย รวมค่าดูแล ประจำปีงบประมาณ 2564 ตั้งจ่ายจากเงินรายได้ (สำนักปลัด)</p>		

<p>ค่าใช้จ่ายในการรังวัดที่ดินสาธารณประโยชน์</p> <p>เพื่อจ่ายเป็นค่าใช้จ่ายในการรังวัดที่ดินสาธารณประโยชน์ ในเขตพื้นที่รับผิดชอบขององค์การบริหารส่วนตำบลเชียงยืน ตามระเบียบกระทรวงมหาดไทย ว่าด้วยการดูแลรักษาและคุ้มครองป้องกันที่ดินอันเป็นสาธารณสมบัติของแผ่นดิน สำหรับพลเมืองใช้ร่วมกัน พ.ศ.2553 ประจำปีงบประมาณ 2564 ตั้งจ่ายจากเงินรายได้ (สำนักปลัด)</p>	จำนวน	10,000 บาท
<p>ค่าธรรมเนียมต่างๆ</p> <p>เพื่อจ่ายเป็นค่าธรรมเนียมต่างๆ เช่น ค่าธรรมเนียมตามกฎหมายที่ดิน ค่าธรรมเนียมศาล ค่าธรรมเนียมที่เกิดจากการทำนิติกรรมสัญญาต่างๆ ที่จำเป็นต้องใช้ในกิจกรรมขององค์การบริหารส่วนตำบลเชียงยืน ประจำปีงบประมาณ 2564 ตั้งจ่ายจากเงินรายได้ (สำนักปลัด)</p>	จำนวน	30,000 บาท
<p>ค่าธรรมเนียมและค่าลงทะเบียน</p> <p>เพื่อจ่ายเป็นค่าธรรมเนียมและค่าลงทะเบียนในการฝึกอบรมตามหนังสือสั่งการต่างๆ ของสมาชิกสภาอบต. คณะผู้บริหารท้องถิ่น พนักงานส่วนตำบล พนักงานจ้างตามภารกิจ และพนักงานจ้างทั่วไปหรือผู้ช่วยปฏิบัติราชการของ อบต.ในการฝึกอบรม ประชุม สัมมนา ฯลฯ ประจำปีงบประมาณ 2564 ตั้งจ่ายจากเงินรายได้ (สำนักปลัด)</p>	จำนวน	180,000 บาท
<p>ค่าเย็บหนังสือ เข้าปกหนังสือและถ่ายเอกสารต่างๆ</p> <p>เพื่อจ่ายเป็นค่าถ่ายเอกสาร ค่าเย็บหนังสือหรือเข้าปกหนังสือ ข้อบัญญัติงบประมาณรายจ่าย หนังสือแผนพัฒนาท้องถิ่น รายงานการประชุมสภาท้องถิ่น เอกสารบรรยาย รายงาน ผลการปฏิบัติงานประจำปี เอกสารประกอบการประเมินของคณะกรรมการตรวจประเมินและเอกสารอื่นๆ ประจำปีงบประมาณ 2564 ตั้งจ่ายจากเงินรายได้ (สำนักปลัด)</p>	จำนวน	20,000 บาท
<p>ค่ารับวารสาร/หนังสือพิมพ์และสิ่งพิมพ์ต่างๆ</p> <p>เพื่อจ่ายเป็นค่ารับวารสารหรือซื้อวารสารต่างๆ เช่น หนังสือพิมพ์ วารสารท้องถิ่นฯลฯประจำปีงบประมาณ 2564 ตั้งจ่ายจากเงินรายได้ (สำนักปลัด)</p>	จำนวน	5,000 บาท

รายจ่ายเกี่ยวกับการรับรองและพิธีการ

จำนวน

110,000 บาท

## (1.) ค่ารับรองในการต้อนรับบุคคลหรือคณะ

บุคคล จำนวน 20,000.- บาท

เพื่อจ่ายเป็นค่ารับรองในการต้อนรับบุคคลหรือคณะบุคคลที่มานิเทศงาน ตรวจงานหรือเยี่ยมชมหรือทัศนศึกษาดูงาน เช่น ค่าอาหาร ค่าอาหารว่าง ค่าเครื่องดื่ม ค่าของขวัญหรือของที่ระลึก ค่าพิมพ์เอกสารค่าใช้จ่ายที่เกี่ยวข้องเนื่องในการเลี้ยงรับรองรวมทั้งค่าบริการและค่าใช้จ่ายอื่นๆ ซึ่งจำเป็นต้องจ่ายที่เกี่ยวกับการรับรอง ประจำปีงบประมาณ 2564 ตั้งจ่ายจากเงินรายได้ (สำนักปลัด)

## (2.) ค่าเลี้ยงรับรองในการประชุมสภาท้องถิ่น หรือคณะกรรมการ หรือคณะอนุกรรมการ จำนวน 40,000.- บาท

เพื่อจ่ายเป็นค่าเลี้ยงรับรองในการประชุมสภาท้องถิ่นหรือคณะกรรมการ หรือคณะอนุกรรมการที่ได้รับแต่งตั้งตามกฎหมาย หรือตามระเบียบ หรือหนังสือสั่งการของกระทรวงมหาดไทย หรือการประชุมระหว่างองค์กรปกครองส่วนท้องถิ่นกับองค์กรปกครองส่วนท้องถิ่น หรือองค์กรปกครองส่วนท้องถิ่นกับรัฐวิสาหกิจหรือเอกชน เช่น ค่าอาหารค่าอาหารว่างค่าเครื่องดื่มและค่าใช้จ่ายที่เกี่ยวข้องเนื่องในการเลี้ยงรับรองทั้งค่าบริการ ฯลฯ ซึ่งจำเป็นต้องจ่ายที่เกี่ยวกับการรับรองในการประชุม ประจำปีงบประมาณ 2564 ตั้งจ่ายจากเงินรายได้ (สำนักปลัด)

## (3.) ค่าใช้จ่ายในการจัดงานรัฐพิธีพิธีทางศาสนาและงาน

ประเพณี จำนวน 50,000.- บาท

เพื่อเป็นค่าใช้จ่ายในการจัดงานรัฐพิธีต่าง ๆ ซึ่งเป็นวันสำคัญทางราชการเช่น วันเฉลิมพระชนมพรรษา วันปิยมหาราช วันแม่แห่งชาติ งานพิธีสู่ขวัญบ้านสู่ขวัญเมือง และงานอื่นๆ ที่เป็นกิจกรรมของ อบต. เป็นต้น ประจำปีงบประมาณ 2564ตั้งจ่ายจากเงินรายได้ เป็นไปตามแผนพัฒนาท้องถิ่น (พ.ศ.2561-2565

) ยุทธศาสตร์การพัฒนาด้านศิลปวัฒนธรรมและ

นันทนาการ แผนงานการศาสนา วัฒนธรรมและ

นันทนาการ หน้าที่ 110 ลำดับที่ 5 (สำนักปลัด)

รายการเกี่ยวเนื่องกับการปฏิบัติราชการที่ไม่เข้าลักษณะรายการหมวด  
อื่นๆ

ค่าของรางวัล เงินรางวัลในการจัดกิจกรรมต่างๆ จำนวน 10,000 บาท

เพื่อจ่ายเป็นค่าของขวัญ ของรางวัลในการจัดกิจกรรมต่างๆ ที่  
มีความจำเป็นและเหมาะสม เช่น วันขึ้นปีใหม่ วันสงกรานต์ ฯลฯ  
ประจำปีงบประมาณ 2564 ตั้งจ่ายจากเงินรายได้ (สำนักปลัด)

ค่าใช้จ่ายในการเดินทางไปราชการ ในราชอาณาจักรและนอกราช  
อาณาจักร จำนวน 180,000 บาท

เพื่อจ่ายเป็นค่าใช้จ่ายไปราชการในราชอาณาจักรและนอกราช  
อาณาจักร เช่น ค่าเบี้ยเลี้ยงเดินทาง ค่าพาหนะ ค่าเช่าที่พักและ  
ค่าใช้จ่ายอื่นๆ ในการเดินทางไปราชการหรืออบรม สัมมนา  
ของ นายกฯ รองนายกฯ เลขานุการนายกฯ สมาชิก  
สภาฯ พนักงานส่วนตำบล พนักงานจ้าง หรือผู้มีสิทธิตาม  
กฎหมายที่ได้รับคำสั่งให้เดินทางไปราชการ ศึกษาดูงาน ฝึก  
อบรม ประชุม สัมมนา ฯลฯ เป็นไปตามระเบียบกระทรวง  
มหาดไทย ว่าด้วยค่าใช้จ่ายในการเดินทางไปราชการของเจ้า  
หน้าที่ท้องถิ่น พ.ศ.2555 และแก้ไขเพิ่มเติมจนถึง (ฉบับที่ 3) พ.ศ  
.2559 และหนังสือที่ มท 0808.2/ว 1797 ลงวัน  
ที่ 2 เมษายน 2561 เรื่องหลักเกณฑ์และแนวทางการเบิกค่าใช้จ่าย  
ในการเดินทางไปราชการและการเข้ารับการฝึกอบรมของ  
องค์กรปกครองส่วนท้องถิ่น ประจำปีงบประมาณ 2564 ตั้งจ่าย  
จากเงินรายได้ (สำนักปลัด)

ค่าใช้จ่ายในการเลือกตั้ง จำนวน 500,000 บาท

เพื่อจ่ายเป็นค่าใช้จ่ายในการเลือกตั้ง ผู้บริหารท้องถิ่น สมาชิก  
สภาท้องถิ่น ตามกฎหมายหรือระเบียบที่กำหนดไว้ เช่น ค่า  
วัสดุ อุปกรณ์ ค่าแบบพิมพ์ต่างๆ ที่ใช้ในการเลือกตั้ง ฯลฯ และค่า  
ใช้จ่ายอื่นๆที่จำเป็น เป็นไปตามหนังสือกระทรวงมหาดไทย ที่ มท  
0818.2/ว4289 ลงวันที่ 22 กรกฎาคม 2563 เรื่อง การเตรียม  
การจัดทำงบประมาณรายจ่ายประจำปีงบประมาณ พ.ศ  
. 2564 เพื่อเป็นค่าใช้จ่ายในการเลือกตั้ง ผู้บริหารท้องถิ่น หรือ  
สมาชิกสภาท้องถิ่น ตั้งจ่ายจากเงินรายได้ (สำนักปลัด)

<p>ค่าพวงมาลัย ซ่อดอกไม้ กระจเข้าดอกไม้และพวงมาลา</p> <p>เพื่อจ่ายเป็นค่าพวงมาลัย ซ่อดอกไม้ พวงมาลาและอื่น ๆ สำหรับพิธีการวันสำคัญตามวาระและโอกาสที่จำเป็น ประจำปีงบประมาณ 2564 ตั้งจ่ายจากเงินรายได้ (สำนักปลัด)</p>	จำนวน	10,000 บาท
<p>ค่าบำรุงรักษาและซ่อมแซม</p> <p>เพื่อจ่ายเป็นค่าบำรุงรักษาและซ่อมแซมทรัพย์สิน ครุภัณฑ์ขององค์การบริหารส่วนตำบลเชียงยืน เพื่อให้สามารถใช้งานได้ตามปกติ เช่น รถยนต์ รถจักรยานยนต์ เครื่องคอมพิวเตอร์ เครื่องพิมพ์ เครื่องปรับอากาศ รถบรรทุกน้ำ เครื่องตัดหญ้า รถบรรทุกขยะมูลฝอย รถบรรทุก 6 ล้อ เครื่องพ่นหมอกควัน วิทยุสื่อสาร เปลี่ยนถ่ายน้ำมันเครื่องรถยนต์ ครุภัณฑ์ต่างๆ ฯลฯ ที่อยู่ในความรับผิดชอบของสำนักปลัด โดยถือปฏิบัติตามหนังสือกระทรวงมหาดไทย ที่ มท 0808.2/ว 3523 ลงวันที่ 20 มิถุนายน 2559 ประจำปีงบประมาณ 2564 ตั้งจ่ายจากเงินรายได้ (สำนักปลัด)</p>	จำนวน	400,000 บาท
<b>ค่าวัสดุ</b>	<b>รวม</b>	<b>1,310,000 บาท</b>
<p>วัสดุสำนักงาน</p> <p>เพื่อจ่ายเป็นค่าจัดซื้อวัสดุสำนักงาน กระดาษ ปากกา ดินสอ แฟ้ม ตรายาง ซองเอกสาร แผ่นป้ายชื่อสำนักงาน พรม (ต่อพื้น) ธงชาติ ธงตราสัญลักษณ์ มู่ลี่ ม่านปรับแสง แบบพิมพ์อื่นๆ หมึกเครื่องถ่ายเอกสาร ที่ใช้ในภารกิจของสำนักงานปลัด ฯลฯ ประจำปีงบประมาณ 2564 ตั้งจ่ายจากเงินรายได้ (สำนักปลัด)</p>	จำนวน	100,000 บาท
<p>วัสดุไฟฟ้าและวิทยุ</p> <p>เพื่อจ่ายเป็นค่าใช้จ่ายในการจัดซื้อวัสดุไฟฟ้าวิทยุต่างๆ เช่น สายไฟ หลอดไฟ ไมโครโฟน ขาดังไมโครโฟน และวัสดุไฟฟ้าอื่นๆ ประจำปีงบประมาณ 2564 ตั้งจ่ายจากเงินรายได้ (สำนักปลัด)</p>	จำนวน	30,000 บาท



<p>วัสดุงานบ้านงานครัว</p> <p>เพื่อจ่ายเป็นค่าจัดซื้อวัสดุงานบ้านงานครัว เครื่องใช้ในสำนักงาน ใช้ในการรับรองการจัดงานต่างๆ ขององค์การบริหารส่วนตำบลเชียงยืน เช่น ชุดกาแฟ น้ำยาดับกลิ่น กระจาด ขำระ แปรงถูพื้น ไม้กวาด สบู่ ผงซักฟอก น้ำยาล้างจาน ถ้วย ชาม จาน ช้อน หม้อ ก๊อมน้ำ สายยาง และ จัดซื้อจัดหา วัสดุถึงขยะแบบยางรถยนต์ พร้อมฝาปิดและขาตั้ง จำนวน 650 ถึง มีคุณลักษณะดังนี้ ความสูงรวมทั้งชุด 78 เซนติเมตร ความกว้างรอบถึง 77 เซนติเมตร ปากกว้าง 45 เซนติเมตร ฝากว้าง 55 เซนติเมตร ขาสูง 32 เซนติเมตร เป็นราคาตามท้องตลาด ประจำปีงบประมาณ 2564 ตั้งจ่ายจากเงินรายได้ (สำนักปลัด)</p>	<p>จำนวน 250,000 บาท</p>
<p>วัสดุยานพาหนะและขนส่ง</p> <p>เพื่อจ่ายเป็นค่าวัสดุเกี่ยวกับยานพาหนะและขนส่ง เช่น ยาง แบตเตอรี่ เพลาน้ำมันเบรก น็อตและสกรู หม้อน้ำรถยนต์ กระจกมองข้างรถยนต์ แม่แรง สัญญาณไฟฉุกเฉิน กรวยจราจร ฯลฯ ประจำปีงบประมาณ 2564 ตั้งจ่ายจากเงินรายได้ (สำนักปลัด)</p>	<p>จำนวน 50,000 บาท</p>
<p>วัสดุเชื้อเพลิงและหล่อลื่น</p> <p>เพื่อจ่ายเป็นค่าน้ำมันเชื้อเพลิงและหล่อลื่น เช่น น้ำมันดีเซล น้ำมันเบนซิน น้ำมันเครื่อง น้ำมันหล่อลื่น เพื่อใช้สำหรับรถยนต์ของ อบต. เช่น รถยนต์กระบะ 4 ประตู /รถบรรทุกขยะ/ รถบรรทุกน้ำ /รถบรรทุก 6 ล้อ/ รถจักรยานยนต์ /เครื่องตัดหญ้า /เครื่องสูบน้ำ/ ฯลฯ ประจำปีงบประมาณ 2564 ตั้งจ่ายจากเงินรายได้ (สำนักปลัด)</p>	<p>จำนวน 700,000 บาท</p>
<p>วัสดุโฆษณาและเผยแพร่</p> <p>เพื่อจ่ายเป็นค่าจัดซื้อหรือจัดหากระดาษเขียนโปสเตอร์ ฝาเขียนป้าย พู่กัน แปรง สี ม้วนเทป ม้วนวิดีโอ ฟิล์มและค่าล้างอัดขยาย ป้ายโฆษณาประชาสัมพันธ์ ฯลฯ ประจำปีงบประมาณ 2564 ตั้งจ่ายจากเงินรายได้ (สำนักปลัด)</p>	<p>จำนวน 30,000 บาท</p>

<p><b>วัสดุคอมพิวเตอร์</b></p> <p>เพื่อจ่ายเป็นค่าใช้จ่ายในการจัดซื้อจัดหาวัสดุคอมพิวเตอร์ เช่น ผ้าหมึกเครื่องพิมพ์ หมึกเติมเครื่องพิมพ์ แผ่นดิสก์เกต แผ่นกรองแสง หัวพิมพ์หรือแถบพิมพ์สำหรับเครื่องพิมพ์คอมพิวเตอร์ ตลับผ้าหมึกสำหรับเครื่องพิมพ์เลเซอร์ กระดาษต่อเนื่อง เม้าส์ แป้นพิมพ์ เมนบอร์ด เมมโมรี่ชิป และวัสดุต่างๆที่ใช้เกี่ยวกับเครื่องคอมพิวเตอร์ ประจำปีงบประมาณ 2564 ตั้งจ่ายจากเงินรายได้ (สำนักปลัด)</p>	<p>จำนวน</p> <p>50,000 บาท</p>
<p><b>วัสดุอื่น</b></p> <p>เพื่อจ่ายเป็นค่าวัสดุอื่น ๆ เช่น ตะแกรงกันสาด หัวเชื่อมแก๊ส หัววาล์วปิด-เปิดแก๊ส ฯลฯ วัสดุเครื่องกรองน้ำ ถังน้ำพลาสติก ที่ไม่สามารถจัดเข้าประเภทวัสดุที่ได้ตั้งจ่ายไว้แล้ว เพื่อจัดซื้อจัดหามาใช้ในงานที่อยู่ในความรับผิดชอบของสำนักปลัด และวัสดุอื่นที่ต้องใช้ในงานพิธีการต่างๆ ประจำปีงบประมาณ 2564 ตั้งจ่ายจากเงินรายได้ (สำนักปลัด)</p>	<p>จำนวน</p> <p>100,000 บาท</p>
<p><b>งบลงทุน</b></p>	<p><b>รวม</b></p> <p><b>349,730 บาท</b></p>
<p><b>ค่าครุภัณฑ์</b></p>	<p><b>รวม</b></p> <p><b>349,730 บาท</b></p>
<p><b>ครุภัณฑ์สำนักงาน</b></p>	
<p><b>เก้าอี้ทำงาน</b></p> <p>เพื่อจ่ายเป็นค่าจัดซื้อเก้าอี้ทำงาน ปรับระดับได้ หนึ่งสี่คนราคา จำนวน 4 ตัว ราคาตัวละ 4,900 บาท เพื่อใช้สำหรับห้องทำงานในสำนักงาน ประจำปีงบประมาณ 2564 -เป็นครุภัณฑ์ที่ไม่มีในบัญชีราคามาตรฐานครุภัณฑ์ จึงจำเป็นต้องกำหนดราคาตามท้องตลาด -เป็นไปตามหนังสือกรมส่งเสริมการปกครองท้องถิ่น ด่วนที่สุด ที่ มท 0808.2/ว 1248 ลงวันที่ 27 มิถุนายน 2559 เรื่อง แนวทางการพิจารณาสิ่งของที่จัดเป็นวัสดุและครุภัณฑ์ตามหลักการจำแนกประเภทรายจ่ายตามงบประมาณ -เป็นไปตามแผนพัฒนาท้องถิ่น (พ.ศ.2561-2565) เพิ่มเติม (ครั้งที่ 2) บัญชีครุภัณฑ์ แผนงานบริหารงานทั่วไป หน้าที่ 28 ลำดับที่ 4 ตั้งจ่ายจากเงินรายได้ (สำนักปลัด)</p>	<p>จำนวน</p> <p>19,600 บาท</p>

เก้าอี้ประชุม	จำนวน	49,750 บาท
<p>เพื่อจ่ายเป็นค่าจัดซื้อเก้าอี้ประชุม ตาข่าย ขาล้อเลื่อน ปรับระดับได้ จำนวน 25 ตัว ราคาตัวละ 1,990 บาท เพื่อใช้สำหรับห้องประชุม ประจำปีงบประมาณ 2564</p> <p>-เป็นครุภัณฑ์ที่ไม่มีในบัญชีราคามาตรฐานครุภัณฑ์ จึงจำเป็นต้องกำหนดราคาตามท้องตลาด</p> <p>-เป็นไปตามหนังสือกรมส่งเสริมการปกครองท้องถิ่น ด่วนที่สุด ที่ มท 0808.2/ว 1248 ลงวันที่ 27 มิถุนายน 2559 เรื่อง แนวทางการพิจารณาสิ่งของที่จัดเป็นวัสดุและครุภัณฑ์ตามหลักการจำแนกประเภทรายจ่ายตามงบประมาณ</p> <p>-เป็นไปตามแผนพัฒนาท้องถิ่น (พ.ศ.2561-2565) เพิ่มเติม (ครั้งที่ 2) บัญชีครุภัณฑ์ แผนงานบริหารงานทั่วไป หน้าที่ 28 ลำดับที่ 4 ตั้งจ่ายจากเงินรายได้ (สำนักปลัด)</p>		

เก้าอี้สำนักงาน	จำนวน	7,920 บาท
<p>เพื่อจ่ายเป็นค่าจัดซื้อเก้าอี้สำนักงาน แบบขาอ จำนวน 8 ตัว ราคาตัวละ 990 บาท เพื่อใช้สำหรับในสำนักงาน ประจำปีงบประมาณ 2564</p> <p>-เป็นครุภัณฑ์ที่ไม่มีในบัญชีราคามาตรฐานครุภัณฑ์ จึงจำเป็นต้องกำหนดราคาตามท้องตลาด</p> <p>-เป็นไปตามหนังสือกรมส่งเสริมการปกครองท้องถิ่น ด่วนที่สุด ที่ มท 0808.2/ว 1248 ลงวันที่ 27 มิถุนายน 2559 เรื่อง แนวทางการพิจารณาสิ่งของที่จัดเป็นวัสดุและครุภัณฑ์ตามหลักการจำแนกประเภทรายจ่ายตามงบประมาณ</p> <p>-เป็นไปตามแผนพัฒนาท้องถิ่น (พ.ศ.2561-2565) เพิ่มเติม (ครั้งที่ 2) บัญชีครุภัณฑ์ แผนงานบริหารงานทั่วไป หน้าที่ 28 ลำดับที่ 4 ตั้งจ่ายจากเงินรายได้ (สำนักปลัด)</p>		

เครื่องขัดพื้น

จำนวน

20,000 บาท

เพื่อจ่ายเป็นค่าจัดซื้อเครื่องขัดพื้น มีขนาดเส้นผ่าศูนย์กลางไม่น้อยกว่า 16 นิ้ว ใช้ไฟฟ้า เป็นราคาพร้อมอุปกรณ์ จำนวน 1 เครื่อง ราคาเครื่องละ 20,000 บาท เป็นราคาตามบัญชีมาตรฐานครุภัณฑ์ สำนักงบประมาณ เดือน ธันวาคม 2562 -เป็นไปตามหนังสือกรมส่งเสริมการปกครองท้องถิ่น ด่วนที่สุด ที่ มท 0808.2/ว 1248 ลงวันที่ 27 มิถุนายน 2559 เรื่อง แนวทางการพิจารณาสิ่งของที่จัดเป็นวัสดุและครุภัณฑ์ตามหลักการจำแนกประเภทรายจ่ายตามงบประมาณ -เป็นไปตามแผนพัฒนาท้องถิ่น (พ.ศ.2561-2565) เพิ่มเติม (ครั้งที่ 2) บัญชีครุภัณฑ์ แผนงานบริหารงานทั่วไป หน้าที่ 28 ลำดับที่ 4 ตั้งจ่ายจากเงินรายได้ (สำนักปลัด)

เครื่องปรับอากาศ ขนาด 24,000 บีทียู ชนิดติดผนัง

จำนวน

112,000 บาท

เพื่อจ่ายเป็นค่าจัดซื้อเครื่องปรับอากาศ ขนาด 24,000 บีทียู ชนิดติดผนัง จำนวน 4 เครื่อง ราคาเครื่องละ 28,000 บาท สำหรับใช้ติดตั้งห้องปฏิบัติการที่ทำการต่อเติมปรับปรุงใหม่ ชั้นล่าง จำนวน 2 ห้อง ห้องปฏิบัติการกองคลัง จำนวน 2 เครื่อง และห้องปฏิบัติการกองสวัสดิการสังคม จำนวน 2 เครื่อง มีรายละเอียดคุณลักษณะ ดังนี้

- เป็นเครื่องปรับอากาศ ขนาดไม่ต่ำกว่า 24,000 บีทียู ชนิดติดผนัง
- ต้องได้รับการรับรองมาตรฐานผลิตภัณฑ์อุตสาหกรรมและมีฉลากประหยัดไฟฟ้าเบอร์ 5
- เป็นเครื่องปรับอากาศที่ประกอบสำเร็จรูปทั้งชุด ทั้งหน่วยส่งความเย็นและหน่วยระบายความร้อนจากโรงงานเดียวกัน
- เป็นเครื่องปรับอากาศที่มีระบบฟอกอากาศ สามารถดักจับอนุภาคฝุ่นละออง และสามารถถอดล้างทำความสะอาดได้
- มีหน่วยเวลาการทำงานของคอมเพรสเซอร์
- เป็นราคาที่รวมค่าติดตั้ง
- เป็นราคาตามบัญชีมาตรฐานครุภัณฑ์ สำนักงาน

ประมาณ เดือน ธันวาคม 2562

-เป็นไปตามหนังสือกรมส่งเสริมการปกครองท้องถิ่น ด่วนที่สุด ที่ มท 0808.2/ว 1248 ลงวันที่ 27 มิถุนายน 2559 เรื่อง แนวทางการพิจารณาสิ่งของที่จัดเป็นวัสดุและครุภัณฑ์ตามหลักการจำแนกประเภทรายจ่ายตามงบประมาณ

-เป็นไปตามแผนพัฒนาท้องถิ่น (พ.ศ.2561-2565) เพิ่มเติม (ครั้งที่ 2) บัญชีครุภัณฑ์ แผนงานบริหารงานทั่วไป หน้าที่ 28 ลำดับที่ 4 ตั้งจ่ายจากเงินรายได้ (สำนักปลัด)

## ตู้โชว์กระจก

จำนวน

5,980 บาท

เพื่อจ่ายเป็นค่าจัดซื้อตู้โชว์กระจก จำนวน 2 หลัง ราคา  
หลังละ 2,990 บาท เพื่อใช้สำหรับห้องทำงานใน  
สำนักงาน ประจำปีงบประมาณ 2564

-เป็นครุภัณฑ์ที่ไม่มีในบัญชีราคามาตรฐานครุภัณฑ์ จึงจำเป็นต้อง  
กำหนดราคาตามท้องตลาด

-เป็นไปตามหนังสือกรมส่งเสริมการปกครองท้องถิ่น ด่วนที่  
สุด ที่ มท 0808.2/ว 1248 ลงวันที่ 27 มิถุนายน 2559

เรื่อง แนวทางการพิจารณาสิ่งของที่จัดเป็นวัสดุและครุภัณฑ์ตาม  
หลักการจำแนกประเภทรายจ่ายตามงบประมาณ

-เป็นไปตามแผนพัฒนาท้องถิ่น (พ.ศ.2561-2565) เพิ่มเติม (ครั้ง  
ที่ 2) บัญชีครุภัณฑ์ แผนงานบริหารงานทั่วไป หน้าที่ 29

ลำดับที่ 4 ตั้งจ่ายจากเงินรายได้ (สำนักปลัด)

## โต๊ะทำงาน

จำนวน

30,000 บาท

เพื่อจ่ายเป็นค่าจัดซื้อโต๊ะทำงาน ขนาด 140\*70\*77  
เซนติเมตร จำนวน 4 ตัว ราคาตัวละ 7,500 บาท เพื่อใช้  
สำหรับห้องทำงานในสำนักงาน ประจำปีงบประมาณ 2564

-เป็นครุภัณฑ์ที่ไม่มีในบัญชีราคามาตรฐานครุภัณฑ์ จึงจำเป็นต้อง  
กำหนดราคาตามท้องตลาด

-เป็นไปตามหนังสือกรมส่งเสริมการปกครองท้องถิ่น ด่วนที่  
สุด ที่ มท 0808.2/ว 1248 ลงวันที่ 27 มิถุนายน 2559

เรื่อง แนวทางการพิจารณาสิ่งของที่จัดเป็นวัสดุและครุภัณฑ์ตาม  
หลักการจำแนกประเภทรายจ่ายตามงบประมาณ

-เป็นไปตามแผนพัฒนาท้องถิ่น (พ.ศ.2561-2565) เพิ่มเติม (ครั้ง  
ที่ 2) บัญชีครุภัณฑ์ แผนงานบริหารงานทั่วไป หน้าที่ 28

ลำดับที่ 4 ตั้งจ่ายจากเงินรายได้ (สำนักปลัด)

โต๊ะประชุม จำนวน 33,180 บาท

เพื่อจ่ายเป็นค่าจัดซื้อชุดโต๊ะประชุม 25 ที่นั่ง จำนวน 1 ชุด ราคาชุดละ 33,180 บาท เพื่อใช้สำหรับห้องประชุมประจำปีงบประมาณ 2564

- เป็นครุภัณฑ์ที่ไม่มีในบัญชีราคามาตรฐานครุภัณฑ์ จึงจำเป็นต้องกำหนดราคาตามท้องตลาด
- เป็นไปตามหนังสือกรมส่งเสริมการปกครองท้องถิ่น ด่วนที่สุด ที่ มท 0808.2/ว 1248 ลงวันที่ 27 มิถุนายน 2559 เรื่อง แนวทางการพิจารณาสิ่งของที่จัดเป็นวัสดุและครุภัณฑ์ตามหลักการจำแนกประเภทรายจ่ายตามงบประมาณ
- เป็นไปตามแผนพัฒนาท้องถิ่น (พ.ศ.2561-2565) เพิ่มเติม (ครั้งที่ 2) บัญชีครุภัณฑ์ แผนงานบริหารงานทั่วไป หน้าที่ 28 ลำดับที่ 4 ตั้งจ่ายจากเงินรายได้ (สำนักปลัด)

#### ครุภัณฑ์โฆษณาและเผยแพร่

ไมโครโฟนไร้สาย จำนวน 20,000 บาท

เพื่อจ่ายเป็นค่าจัดซื้อไมโครโฟนไร้สาย สำหรับใช้ในกิจกรรมของอบต.เชียงยืน จำนวน 1 ชุด ราคาชุดละ 20,000 บาท ประจำปีงบประมาณ 2564

- เป็นครุภัณฑ์ที่ไม่มีในบัญชีราคามาตรฐานครุภัณฑ์ จึงจำเป็นต้องกำหนดราคาตามท้องตลาด
- เป็นไปตามหนังสือกรมส่งเสริมการปกครองท้องถิ่น ด่วนที่สุด ที่ มท 0808.2/ว 1248 ลงวันที่ 27 มิถุนายน 2559 เรื่อง แนวทางการพิจารณาสิ่งของที่จัดเป็นวัสดุและครุภัณฑ์ตามหลักการจำแนกประเภทรายจ่ายตามงบประมาณ
- เป็นไปตามแผนพัฒนาท้องถิ่น (พ.ศ.2561-2565) เพิ่มเติม (ครั้งที่ 2) บัญชีครุภัณฑ์ แผนงานบริหารงานทั่วไป หน้าที่ 27 ลำดับที่ 2 ตั้งจ่ายจากเงินรายได้ (สำนักปลัด)

## ครุภัณฑ์งานบ้านงานครัว

เครื่องตัดหญ้า แบบขับเคลื่อน

จำนวน

21,800 บาท

เพื่อจ่ายเป็นค่าจัดซื้อเครื่องตัดหญ้าแบบขับเคลื่อน จำนวน 2 เครื่อง ราคาเครื่องละ 10,900 บาท มีคุณลักษณะตามมาตรฐานครุภัณฑ์ ดังนี้

- เป็นเครื่องตัดหญ้าแบบสะพาย
- เครื่องยนต์ขนาดไม่น้อยกว่า 1.4 แรงม้า
- ปริมาตรกระบอกสูบไม่น้อยกว่า 30 ซี.ซี.
- พร้อมใบมีด

เป็นราคาตามบัญชีมาตรฐานครุภัณฑ์ สำนักงาน

ประมาณ เดือน ธันวาคม 2562 ประจำปีงบประมาณ 2564

- เป็นไปตามหนังสือกรมส่งเสริมการปกครองท้องถิ่น ด่วนที่สุด

ที่ มท 0808.2/ว 1248 ลงวันที่ 27 มิถุนายน 2559

เรื่อง แนวทางการพิจารณาสิ่งของที่จัดเป็นวัสดุและครุภัณฑ์ตามหลักการจำแนกประเภทรายจ่ายตามงบประมาณ

- เป็นไปตามแผนพัฒนาท้องถิ่น (พ.ศ.2561-2565) เพิ่มเติม (ครั้งที่ 2) บัญชีครุภัณฑ์ แผนงานบริหารงานทั่วไป หน้าที่ 27 ลำดับที่ 3 ตั้งจ่ายจากเงินรายได้ (สำนักปลัด)

## ครุภัณฑ์คอมพิวเตอร์

เครื่องคอมพิวเตอร์ สำหรับงานประมวลผล แบบที่ 1

จำนวน

22,000 บาท

เพื่อจ่ายเป็นค่าจัดซื้อเครื่องคอมพิวเตอร์แบบตั้งโต๊ะ สำหรับงานประมวลผลแบบที่ 1 (ขนาดจอไม่น้อยกว่า 19 นิ้ว) จำนวน 1 เครื่อง ราคาเครื่องละ 22,000 บาท ซึ่งมีรายละเอียดคุณลักษณะพื้นฐานดังต่อไปนี้

- มีหน่วยประมวลผลกลาง (CPU) ไม่น้อยกว่า 6 แกนหลัก (6 Core) โดยมีความเร็วสัญญาณนาฬิกาพื้นฐานไม่น้อยกว่า 3.0 ghz และมีเทคโนโลยีเพิ่มสัญญาณนาฬิกาได้ในกรณีที่ต้องใช้ความสามารถในการประมวลผลสูง จำนวน 1 หน่วย
- หน่วยประมวลผลกลาง (CPU) มีหน่วยความจำแบบ Cache Memory รวมในระดับ (Level) เดียวกันขนาดไม่น้อยกว่า 9 MB
- มีหน่วยประมวลผลเพื่อแสดงภาพ โดยมีคุณลักษณะอย่างใดอย่างหนึ่ง หรือ ดีกว่าดังนี้



- 1).เป็นแผงวงจรเพื่อแสดงภาพแยกจากแผงวงจรหลักที่มีหน่วยความจำขนาดไม่น้อยกว่า 2 GB หรือ
  - 2).มีหน่วยประมวลผลเพื่อแสดงภาพติดตั้งอยู่ภายในหน่วยประมวลผลกลาง แบบ Graphics Processing Unit ที่สามารถใช้หน่วยความจำหลักในการแสดงภาพขนาดไม่น้อยกว่า 2 GB หรือ
  - 3).มีหน่วยประมวลผลเพื่อแสดงภาพที่มีความสามารถในการใช้หน่วยความจำหลักในการแสดงภาพขนาดไม่น้อยกว่า 2 GB
    - มีหน่วยความจำหลัก (RAM) ชนิด DDR4 หรือดีกว่า มีขนาดไม่น้อยกว่า 4 Gb
    - มีหน่วยจัดเก็บข้อมูล ชนิด SATA หรือดีกว่า ขนาดความจุไม่น้อยกว่า 1 TB หรือชนิด solid state drive ขนาดความจุไม่น้อยกว่า 250 gb จำนวน 1 หน่วย
    - มี dvd -rw หรือดีกว่า จำนวน 1 หน่วย
    - มีช่องเชื่อมต่อระบบเครือข่าย (Network Interface) แบบ 10/100/1000 Base-T หรือ ดีกว่า จำนวนไม่น้อยกว่า 1 ช่อง
    - มีแป้นพิมพ์และเมาส์
    - มีช่องเชื่อมต่อ (interface) แบบ usb 2.0 หรือดีกว่า ไม่น้อยกว่า 3 ช่อง
    - มีจอแสดงผล ขนาดไม่น้อยกว่า 19 นิ้ว จำนวน 1 หน่วย
    - เป็นราคาตามเกณฑ์ราคากลางและคุณลักษณะพื้นฐาน
- ครุภัณฑ์คอมพิวเตอร์ กระทรวงดิจิทัลเพื่อเศรษฐกิจและสังคม เดือนพฤษภาคม 2563
- เป็นไปตามหนังสือกรมส่งเสริมการปกครองท้องถิ่น ด่วนที่สุด ที่ มท 0808.2/ว 1248 ลงวันที่ 27 มิถุนายน 2559 เรื่อง แนวทางการพิจารณาสิ่งของที่จัดเป็นวัสดุและครุภัณฑ์ตามหลักการจำแนกประเภทรายจ่ายตามงบประมาณ
  - เป็นไปตามแผนพัฒนาท้องถิ่น (พ.ศ.2561-2565) เพิ่มเติม ครั้งที่ 2 บัญชีครุภัณฑ์ แผนงานบริหารงานทั่วไป หน้าที่ 27 ลำดับที่ 1 ตั้งจ่ายจากเงินรายได้ (สำนักปลัด)

เครื่องพิมพ์ Multifunction แบบฉีดหมึกพร้อมติดตั้งถังหมึกพิมพ์ (Ink Tank Printer)	จำนวน	7,500 บาท
--	-------	-----------

เพื่อจ่ายเป็นค่าจัดซื้อเครื่องพิมพ์ Multifunction แบบฉีดหมึก พร้อมติดตั้งถังหมึกพิมพ์ (Ink Tank Printer) จำนวน 1

เครื่อง ราคาเครื่องละ 7,500 บาท ซึ่งมีรายละเอียดคุณลักษณะพื้นฐานดังต่อไปนี้

- เป็นอุปกรณ์ที่มีความสามารถเป็น Printer ,Copier,Scanner,และFax ภายในเครื่องเดียวกัน
  - เป็นเครื่องพิมพ์แบบฉีดหมึกพร้อมติดตั้งถังหมึกพิมพ์ (Ink Tank Printer) จากโรงงานผู้ผลิต
  - มีความละเอียดในการพิมพ์ไม่น้อยกว่า 1,200x1,200 dpi
  - มีความเร็วในการพิมพ์ขาวดำสำหรับกระดาษ A4 ไม่น้อยกว่า 27 หน้าต่อนาที (ppm) หรือ 8.8 ภาพต่อนาที (ipm)
  - มีความเร็วในการพิมพ์สีสำหรับกระดาษ A4 ไม่น้อยกว่า 15 หน้าต่อนาที (ppm) หรือ 5 ภาพต่อนาที (ipm)
  - สามารถสแกนเอกสาร ขนาด A4(ขาวดำ-สี)ได้
  - มีความละเอียดในการสแกนสูงสุดไม่น้อยกว่า 1,200x600 หรือ 600x1,200 dpi
  - มีถาดป้อนเอกสารอัตโนมัติ (Auto Document Feed)
  - สามารถถ่ายสำเนาเอกสารได้ทั้งสีและขาวดำ
  - สามารถทำสำเนาได้สูงสุดไม่น้อยกว่า 99 สำเนา
  - สามารถย่อและขยายได้ 25 ถึง 400 เปอร์เซ็นต์
  - มีช่องเชื่อมต่อ (Interface) แบบ USB 2.0 หรือดีกว่า จำนวนไม่น้อยกว่า 1 ช่อง
  - มีถาดใส่กระดาษได้ไม่น้อยกว่า 100 แผ่น
  - มีช่องเชื่อมต่อระบบเครือข่าย (Network Interface ) แบบ 10/100/1000 Base-Tหรือ ดีกว่า จำนวนไม่น้อยกว่า 1 ช่องหรือสามารถใช้งานผ่านเครือข่ายไร้สาย Wi-fi (IEEE 802.11b,g,n)ได้
  - สามารถใช้ได้กับ A4, Letter , Legal และ Custom
  - เป็นราคาตามเกณฑ์ราคากลางและคุณลักษณะพื้นฐาน
- ครุภัณฑ์คอมพิวเตอร์ กระทรวงดิจิทัลเพื่อเศรษฐกิจและสังคม เดือนพฤษภาคม 2563
- เป็นไปตามหนังสือกรมส่งเสริมการปกครองท้องถิ่น ด่วนที่สุด ที่ มท 0808.2/ว 1248 ลงวันที่ 27 มิถุนายน 2559
- เรื่อง แนวทางการพิจารณาสิ่งของที่จัดเป็นวัสดุและครุภัณฑ์ตามหลักการจำแนกประเภทรายจ่ายตามงบประมาณ

-เป็นไปตามแผนพัฒนาท้องถิ่น (พ.ศ.2561-2565) เพิ่มเติม (ครั้งที่ 2) บัญชีครุภัณฑ์ แผนงานบริหารงานทั่วไป หน้าที่ 27 ลำดับที่ 1 ตั้งจ่ายจากเงินรายได้ (สำนักปลัด)

งบรายจ่ายอื่น	รวม	33,000 บาท
รายจ่ายอื่น	รวม	33,000 บาท
รายจ่ายอื่น		
ค่าจ้างที่ปรึกษาเพื่อศึกษา วิจัย ประเมินผลในโครงการสำรวจความพึงพอใจ	จำนวน	33,000 บาท
<p>        เพื่อจ่ายเป็นเงินค่าจ้างให้แก่องค์กรหรือสถาบันที่เป็นกลาง เพื่อเป็นผู้ดำเนินการสำรวจความพึงพอใจของผู้รับบริการ จากองค์การบริหารส่วนตำบลเชียงยืน</p> <p>        -เป็นไปตามแผนพัฒนาท้องถิ่น (พ.ศ.2561-2565) เพิ่มเติม (ครั้งที่ 2) ยุทธศาสตร์การพัฒนาด้านกระบวนการบริหารจัดการที่ดีในองค์กรและการมีส่วนร่วมของประชาชน แผนงานบริหารงานทั่วไป หน้าที่ 24 ลำดับที่ 1 ตั้งจ่ายจากเงินรายได้ (สำนักปลัด)</p>		
งบเงินอุดหนุน	รวม	7,000 บาท
เงินอุดหนุน	รวม	7,000 บาท
เงินอุดหนุนองค์กรปกครองส่วนท้องถิ่น		
อุดหนุนองค์การบริหารส่วนตำบลนาดี	จำนวน	7,000 บาท

เพื่อจ่ายเป็นเงินอุดหนุนให้กับองค์การบริหารส่วนตำบลนาดี อำเภอเมือง จังหวัดอุดรธานี ตามโครงการศูนย์ปฏิบัติการร่วมในการช่วยเหลือประชาชนขององค์กรปกครองส่วนท้องถิ่น (สถานที่กลาง) ระดับอำเภอ โดยมีองค์การบริหารส่วนตำบลนาดีเป็นผู้ดำเนินการ

-เป็นไปตามระเบียบกระทรวงมหาดไทย ว่าด้วยการใช้จ่ายเพื่อช่วยเหลือประชาชนตามอำนาจหน้าที่ขององค์กรปกครองส่วนท้องถิ่น พ.ศ.2560 แก้ไขเพิ่มเติม (ฉบับที่ 2) พ.ศ.2561

-เป็นไปตามระเบียบกระทรวงมหาดไทย ว่าด้วยเงินอุดหนุนขององค์กรปกครองส่วนท้องถิ่น พ.ศ.2559

-เป็นไปตามประกาศกรมส่งเสริมการปกครองท้องถิ่น เรื่อง หลักเกณฑ์วิธีการปฏิบัติงาน ศูนย์ปฏิบัติการร่วมในการช่วยเหลือประชาชนขององค์กรปกครองส่วนท้องถิ่น ลงวันที่ 11 ตุลาคม 2560

-เป็นไปตามหนังสือสำนักงานองค์การบริหารส่วนตำบลนาดี ที่ อต 71501/738 ลงวันที่ 29 มิถุนายน 2563

-เป็นไปตามแผนพัฒนาท้องถิ่น (พ.ศ.2561-2565) เพิ่มเติม (ครั้งที่ 2) ยุทธศาสตร์การพัฒนาด้านกระบวนการบริหารจัดการที่ดีในองค์กรและการมีส่วนร่วมของประชาชน แผนงานบริหารงานทั่วไป หน้าที่ 26 ลำดับที่ 7 ตั้งจ่ายจากเงินรายได้ (สำนักปลัด)

งานบริหารงานคลัง	รวม	6,173,500 บาท
งบบุคลากร	รวม	4,141,100 บาท
เงินเดือน (ฝ่ายประจำ)	รวม	4,141,100 บาท
เงินเดือนพนักงาน	จำนวน	2,380,200 บาท

เพื่อจ่ายเป็นเงินเดือนให้แก่พนักงานส่วนตำบล จำนวน 8 อัตรา พร้อมทั้งเงินปรับปรุงเงินเดือน ตลอดถึงเงินที่มีระเบียบ หนังสือสั่งการกำหนดให้จ่ายในลักษณะเงินเดือนและเงินอื่นๆ ที่จ่ายควบกับเงินเดือน และตามหนังสือสำนักงาน กจ.กท. และ ก.อบต. ที่ มท 0809.2/ว 138 ลงวันที่ 30

ธันวาคม 2558 เรื่อง ชักซ้อมแนวทางการคำนวณภาระค่าใช้จ่ายด้านการบริหารงานบุคคลขององค์กรปกครองส่วนท้องถิ่น และระเบียบกระทรวงมหาดไทยว่าด้วยการกำหนดให้เงินประโยชน์ตอบแทนอื่นเป็นรายจ่ายที่องค์กรปกครองส่วนท้องถิ่นอาจจ่ายได้ พ.ศ. 2559 จำนวน 12 เดือน ตั้งจ่ายจากเงินรายได้ (กองคลัง) แยกเป็น

-ตำแหน่ง ผู้อำนวยการกองคลัง จำนวน 12 เดือน รวมเป็นเงิน 490,800.-บาท

-ตำแหน่ง หัวหน้าฝ่ายบัญชี จำนวน 12 เดือน รวมเป็นเงิน 422,640.-บาท

-ตำแหน่ง นักวิชาการจัดเก็บรายได้ชำนาญการ จำนวน 12 เดือน รวมเป็นเงิน 402,720.-บาท

-ตำแหน่ง นักวิชาการพัสดุชำนาญการ จำนวน 12 เดือน รวมเป็นเงิน 356,160.-บาท

-ตำแหน่ง นักวิชาการเงินและบัญชีปฏิบัติการ จำนวน 12 เดือน รวมเป็นเงิน 233,760.-บาท

-ตำแหน่ง เจ้าพนักงานการเงินและบัญชีปฏิบัติงาน จำนวน 12 เดือน รวมเป็นเงิน 174,840.-บาท

-ตำแหน่ง เจ้าพนักงานพัสดุ จำนวน 12 เดือน รวมเป็นเงิน 149,640.-บาท

-ตำแหน่ง เจ้าพนักงานจัดเก็บรายได้ จำนวน 12 เดือน รวมเป็นเงิน 149,640.-บาท

## เงินเพิ่มต่าง ๆ ของพนักงาน

จำนวน

55,380 บาท

เพื่อจ่ายเป็นเงินเพิ่มต่างๆของข้าราชการ จำนวน 3 อัตรา ที่ควรได้รับตามระเบียบที่กำหนด และตามหนังสือสำนักงาน กจ.กท . และ ก.อบต. ที่ มท 0809.2/ว 138 ลงวันที่ 30

ธันวาคม 2558 เรื่อง ชักซ้อมแนวทางการคำนวณภาระค่าใช้จ่ายด้านการบริหารงานบุคคลขององค์กรปกครองส่วนท้องถิ่น และระเบียบกระทรวงมหาดไทยว่าด้วยการกำหนดให้เงินประโยชน์ตอบแทนอื่นเป็นรายจ่ายที่องค์กรปกครองส่วนท้องถิ่นอาจจ่ายได้ พ.ศ. 2559 จำนวน 12 เดือน ตั้งจ่ายจากเงินรายได้ (กองคลัง) แยกเป็น

-ตำแหน่ง เจ้าพนักงานการเงินและบัญชีปฏิบัติงาน จำนวน 12 เดือน รวมเป็นเงิน 12,780.-บาท

-ตำแหน่ง เจ้าพนักงานพัสดุ จำนวน 12 เดือน รวมเป็นเงิน 21,300.-บาท

-ตำแหน่ง เจ้าพนักงานจัดเก็บรายได้ จำนวน 12 เดือน รวมเป็นเงิน 21,300.-บาท

## เงินประจำตำแหน่ง

จำนวน

60,000 บาท

เพื่อจ่ายเป็นเงินประจำตำแหน่งให้แก่พนักงานส่วนตำบล จำนวน 2 อัตรา ตามหนังสือสำนักงาน กจ.กท. และ ก.อบต. ที่ มท 0809.2/ว 138 ลงวันที่ 30 ธันวาคม 2558 เรื่อง ชักซ้อมแนวทางการคำนวณภาระค่าใช้จ่ายด้านการบริหารงานบุคคลขององค์กรปกครองส่วนท้องถิ่น และระเบียบกระทรวงมหาดไทยว่าด้วยการกำหนดให้เงินประโยชน์ตอบแทนอื่นเป็นรายจ่ายที่องค์กรปกครองส่วนท้องถิ่นอาจจ่ายได้ พ.ศ. 2559 ตั้งจ่ายจากเงินรายได้ (กองคลัง) แยกเป็น

-ตำแหน่ง ผู้อำนวยการกองคลัง จำนวน 3,500

.-บาท/เดือน จำนวน 12 เดือน รวมเป็นเงิน 42,000.-บาท

-ตำแหน่ง หัวหน้าฝ่ายบัญชี จำนวน 1,500.-/เดือน จำนวน 12 เดือน รวมเป็นเงิน 18,000.-บาท

ค่าจ้างลูกจ้างประจำ

จำนวน

592,320 บาท

เพื่อจ่ายเป็นเงินเดือนให้แก่ลูกจ้างประจำ จำนวน 2  
อัตรา พร้อมทั้งเงินปรับปรุงเงินเดือน ตลอดถึงเงินที่มี  
ระเบียบ หนังสือสั่งการกำหนดให้จ่ายในลักษณะเงินเดือนและเงิน  
อื่นๆ ที่จ่ายควบกับเงินเดือน และตามหนังสือสำนักงาน กจ.กท  
. และ ก.อบต. ที่ มท 0809.2/ว 138 ลงวันที่ 30  
ธันวาคม 2558 เรื่อง ชักซ้อมแนวทางการคำนวณภาระค่าใช้จ่าย  
ด้านการบริหารงานบุคคลขององค์กรปกครองส่วนท้องถิ่น  
และระเบียบกระทรวงมหาดไทยว่าด้วยการกำหนดให้เงิน  
ประโยชน์ตอบแทนอื่นเป็นรายจ่ายที่องค์กรปกครองส่วนท้องถิ่น  
อาจจ่ายได้ พ.ศ. 2559 จำนวน 12 เดือน ตั้งจ่ายจากเงินราย  
ได้ (กองคลัง) แยกเป็น

- ตำแหน่ง นักวิชาการเงินและบัญชี จำนวน 12 เดือน รวม  
เป็นเงิน 303,240.-บาท
- ตำแหน่ง นักวิชาการจัดเก็บรายได้ จำนวน 12 เดือน  
รวมเป็นเงิน 289,080.-บาท

ค่าตอบแทนพนักงานจ้าง

จำนวน

980,060 บาท

เพื่อจ่ายเป็นเงินค่าตอบแทนรายเดือนให้แก่พนักงานจ้างตาม  
ภารกิจ พนักงานจ้างทั่วไป จำนวน 6 อัตรา ตามหนังสือสำนัก  
งาน กจ.กท. และ ก.อบต. ที่ มท 0809.2/ว 138 ลงวันที่ 30  
ธันวาคม 2558 เรื่อง ชักซ้อมแนวทางการคำนวณภาระค่าใช้จ่าย  
จ่ายด้านการบริหารงานบุคคลขององค์กรปกครองส่วนท้องถิ่น  
และระเบียบกระทรวงมหาดไทยว่าด้วยการกำหนดให้เงิน  
ประโยชน์ตอบแทนอื่นเป็นรายจ่ายที่องค์กรปกครองส่วนท้องถิ่น  
อาจจ่ายได้ พ.ศ. 2559 จำนวน 12 เดือน ตั้งจ่ายจากเงินราย  
ได้ (กองคลัง) แยกเป็น

-ตำแหน่ง ผู้ช่วยนักวิชาการเงินและบัญชี 2 อัตรา จำนวน 12  
เดือน รวมเป็นเงิน 412,872.-บาท

-ตำแหน่ง ผู้ช่วยเจ้าพนักงานจัดเก็บรายได้ จำนวน 12 เดือน  
รวมเป็นเงิน 148,380.-บาท

-ตำแหน่ง ผู้ช่วยเจ้าพนักงานพัสดุ จำนวน 12 เดือน รวม  
เป็นเงิน 151,500.-บาท

-ตำแหน่ง ผู้ช่วยเจ้าพนักงานการเงินและบัญชี 2  
อัตรา จำนวน 12 เดือน รวมเป็นเงิน 267,312.-บาท



เงินเพิ่มต่าง ๆของพนักงานจ้าง	จำนวน	73,140 บาท
<p>เพื่อจ่ายเป็นเงินเพิ่มค่าครองชีพชั่วคราวค่าตอบแทนพิเศษของพนักงานจ้างตามภารกิจ พนักงานจ้างทั่วไป จำนวน 4 อัตรา ตามหนังสือสำนักงาน กจ.กท. และ ก.อบต. ที่ มท 0809.2/ว 138 ลงวันที่ 30 ธันวาคม 2558 เรื่อง ชักซ้อมแนวทางการคำนวณภาระค่าใช้จ่ายด้านการบริหารงานบุคคลขององค์กรปกครองส่วนท้องถิ่น และระเบียบกระทรวงมหาดไทยว่าด้วยการกำหนดให้เงินประโยชน์ตอบแทนอื่นเป็นรายจ่ายที่องค์กรปกครองส่วนท้องถิ่นอาจจ่ายได้ พ.ศ. 2559 จำนวน 12 เดือน ตั้งจ่ายจากเงินรายได้ (กองคลัง) แยกเป็น</p> <p>-ตำแหน่ง ผู้ช่วยเจ้าพนักงานจัดเก็บรายได้ จำนวน 12 เดือน รวมเป็นเงิน 16,740.-บาท</p> <p>-ตำแหน่ง ผู้ช่วยเจ้าพนักงานพัสดุ จำนวน 12 เดือน รวม เป็นเงิน 13,740.-บาท</p> <p>-ตำแหน่ง ผู้ช่วยเจ้าพนักงานการเงินและบัญชี 2 อัตรา จำนวน 12 เดือน รวมเป็นเงิน 42,660.-บาท</p>		
<b>งบดำเนินงาน</b>	<b>รวม</b>	<b>1,976,100 บาท</b>
<b>ค่าตอบแทน</b>	<b>รวม</b>	<b>125,600 บาท</b>
ค่าตอบแทนผู้ปฏิบัติราชการอันเป็นประโยชน์แก่องค์กรปกครองส่วนท้องถิ่น	จำนวน	10,000 บาท
<p>เพื่อจ่ายเป็นเงินประโยชน์ตอบแทนอื่นเป็นกรณีพิเศษ(เงินรางวัลประจำปี) ให้สำหรับพนักงานส่วนตำบล ลูกจ้างประจำ พนักงานจ้าง และผู้มีสิทธิได้รับตามระเบียบ กฎหมายที่สามารถเบิกจ่ายได้ และระเบียบกระทรวงมหาดไทยว่าด้วยการกำหนดเงินประโยชน์ตอบแทนอื่นเป็นกรณีพิเศษอันมีลักษณะเป็นเงินรางวัลประจำปีแก่พนักงานส่วนท้องถิ่น ให้เป็นรายจ่ายอื่นขององค์กรปกครองส่วนท้องถิ่น พ.ศ.2557 ตั้งจ่ายจากเงินรายได้ (กองคลัง )</p>		

ค่าตอบแทนการปฏิบัติงานนอกเวลาราชการ	จำนวน	10,000 บาท
<p>เพื่อจ่ายเป็นค่าตอบแทนการปฏิบัติงานนอกเวลาราชการปกติ และวันหยุดราชการให้แก่พนักงานส่วนตำบล ลูกจ้างประจำ และพนักงานจ้างของกองคลัง ที่ได้รับคำสั่งให้ปฏิบัติหน้าที่นอกเวลาราชการปกติและในวันหยุดราชการ ประจำปีงบประมาณ 2564 ตั้งจ่ายจากเงินรายได้ (กองคลัง) เป็นไปตามระเบียบกระทรวงมหาดไทย ว่าด้วยการเบิกจ่ายเงินตอบแทนการปฏิบัติงานนอกเวลาราชการขององค์กรปกครองส่วนท้องถิ่น พ.ศ. 2559</p>		
ค่าเช่าบ้าน	จำนวน	75,600 บาท
<p>เพื่อจ่ายเป็นเงินค่าเช่าบ้าน/ค่าเช่าซื้อบ้านให้แก่พนักงานส่วนตำบล จำนวน 12 เดือน ตามระเบียบกระทรวงมหาดไทย ว่าด้วยค่าเช่าบ้านของข้าราชการส่วนท้องถิ่น (ฉบับที่ 4) พ.ศ.2562 และหนังสือกรมส่งเสริมการปกครองท้องถิ่น ที่ มท 0808.2/ว 1003 ลงวันที่ 13 มีนาคม 2562 และที่มีระเบียบ หนังสือสั่งการให้เบิกจ่ายได้ ตั้งจ่ายจากเงินรายได้ (กองคลัง)</p>		
เงินช่วยเหลือการศึกษาบุตร	จำนวน	30,000 บาท
<p>เพื่อจ่ายเป็นเงินช่วยเหลือการศึกษาบุตรพนักงานส่วนตำบล ลูกจ้างประจำ และผู้มีสิทธิได้รับเงินช่วยเหลือการศึกษาบุตร ตามระเบียบกำหนด ประจำปีงบประมาณ 2564 ตั้งจ่ายจากเงินรายได้ (กองคลัง)</p>		
<b>ค่าใช้จ่าย</b>	<b>รวม</b>	<b>740,500 บาท</b>
รายจ่ายเพื่อให้ได้มาซึ่งบริการ		
ค่าจ้างเหมาบริการ	จำนวน	20,000 บาท
<p>เพื่อจ่ายเป็นค่าจ้างเหมาบริการ เช่น ถ่ายเอกสาร ค่าเย็บหนังสือ หรือเข้าปกหนังสือ พิมพ์เขียว ค่าพิมพ์รูปภาพสีหรือขาวดำ ค่าโฆษณาและเผยแพร่ ค่าจ้างเหมาบริการกำจัดสิ่งปฏิกูล บริเวณตลาดสดและสำนักงาน อบต.เชียงยืน และค่าจ้างเหมาเก็บค่าขยะ อบต.เชียงยืน ตลอดจนการจ้างเหมาบริการอื่นๆ ที่จำเป็น ฯลฯ ประจำปีงบประมาณ 2564 ตั้งจ่ายจากเงินรายได้(กองคลัง)</p>		

ค่าธรรมเนียมและค่าลงทะเบียนต่างๆ	จำนวน	70,000 บาท
<p>เพื่อจ่ายเป็นค่าธรรมเนียมและค่าลงทะเบียนต่างๆ ในการฝึกอบรม ของพนักงานส่วนตำบล ลูกจ้างประจำ และพนักงานจ้าง ประจำปีงบประมาณ 2564 เป็นไปตามระเบียบกระทรวงมหาดไทย ว่าด้วยค่าใช้จ่ายในการฝึกอบรมและการเข้ารับการฝึกอบรมของเจ้าหน้าที่ท้องถิ่น พ.ศ.2557 ตั้งจ่ายจากเงินรายได้ (กองคลัง)</p>		
<p>รายการเกี่ยวเนื่องกับการปฏิบัติราชการที่ไม่เข้าลักษณะรายการหมวดอื่นๆ</p>		
ค่าใช้จ่ายในการเดินทางไปราชการในราชอาณาจักรและนอกราชอาณาจักร	จำนวน	70,000 บาท
<p>เพื่อจ่ายเป็นค่าใช้จ่ายในการเดินทางไปราชการในราชอาณาจักรและนอกราชอาณาจักร เช่น ค่าเบี้ยเลี้ยงเดินทาง ค่าพาหนะ ค่าเช่าที่พัก ค่าบริการและค่าใช้จ่ายอื่นๆ ที่ใช้ในการเดินทางของพนักงานส่วนตำบล พนักงานจ้าง หรือผู้มีสิทธิตามกฎหมายที่ได้รับคำสั่งให้เดินทางไปราชการ ศึกษาดูงาน ฝึกอบรม ประชุมสัมมนา ฯลฯ เป็นไปตามระเบียบกระทรวงมหาดไทย ว่าด้วยค่าใช้จ่ายในการฝึกอบรมและการเข้ารับการฝึกอบรมของเจ้าหน้าที่ท้องถิ่น พ.ศ.2557 ตั้งจ่ายจากเงินรายได้(กองคลัง)</p>		
โครงการประชาสัมพันธ์เกี่ยวกับการจัดเก็บภาษีที่ดินและสิ่งปลูกสร้าง ภาษีป้าย และค่าธรรมเนียมประเภทต่างๆในเขต อบต.เชียงใหม่ ประจำปีงบประมาณ 2564	จำนวน	10,500 บาท
<p>เพื่อจ่ายเป็นค่าใช้จ่ายในโครงการประชาสัมพันธ์เกี่ยวกับการจัดเก็บภาษีที่ดินและสิ่งปลูกสร้าง ภาษีป้าย และค่าธรรมเนียมประเภทต่างๆในเขต อบต.เชียงใหม่ ประจำปีงบประมาณ 2564 ตั้งจ่ายจากเงินรายได้</p>		
<p>- เป็นไปตามพระราชบัญญัติภาษีที่ดินและสิ่งปลูกสร้าง พ.ศ. 2562</p>		
<p>- เป็นไปตามแผนพัฒนาท้องถิ่น (พ.ศ.2561-2565) เพิ่มเติม (ครั้งที่ 2) ยุทธศาสตร์การพัฒนาระบบการบริหารจัดการที่ดีในองค์กรและการมีส่วนร่วมของประชาชน แผนงานบริหารงานทั่วไป หน้าที่ 25 ลำดับที่ 6 (กองคลัง)</p>		

โครงการปรับปรุงแผนที่ภาษี แผนที่แม่บททะเบียนทรัพย์สิน และ จำนวน 500,000 บาท  
สำรวจภาคสนาม  
ประจำปีงบประมาณ 2564

เพื่อจ่ายเป็นค่าใช้จ่ายในโครงการปรับปรุงแผนที่ภาษี แผนที่  
แม่บทและทะเบียนทรัพย์สิน การสำรวจข้อมูลภาค  
สนาม โซน 01,02,03,05,06,07,08,10,11,12,13 และ 14  
จำนวน 7,561 แปลง ประจำปีงบประมาณ 2564 ตั้งจ่ายจาก  
เงินรายได้

- เป็นไปตามพระราชบัญญัติภาษีที่ดินและสิ่งปลูกสร้าง พ.ศ.  
.2562
- เป็นไปตามแผนพัฒนาท้องถิ่น (พ.ศ.2561-2565  
) ยุทธศาสตร์การพัฒนาระบบการบริหารจัดการที่ดีในองค์กร  
และการมีส่วนร่วมของประชาชน แผนงานบริหารงานทั่ว  
ไป หน้าที่ 115 ข้อ 9 (กองคลัง)

โครงการอบรมเพื่อพัฒนาศักยภาพ อาหารปลอดภัย ตลาดสดน่าซื้อ จำนวน 20,000 บาท

เพื่อจ่ายเป็นค่าใช้จ่ายในการฝึกอบรมโครงการอบรมผู้  
ประกอบการค้า ผู้ใช้บริการ เพื่อพัฒนาศักยภาพ อาหาร  
ปลอดภัย ตลาดสดน่าซื้อ ประจำปีงบประมาณ 2564 ตั้งจ่ายจาก  
เงินรายได้

- เป็นไปตามพระราชบัญญัติรักษาความสะอาดและความเป็น  
ระเบียบเรียบร้อยของบ้านเมือง (ฉบับที่ 2) พ.ศ.2560 -เป็นไป  
ตามแผนพัฒนาท้องถิ่น (พ.ศ.2561-2565) เพิ่มเติม (ครั้งที่ 2  
) ยุทธศาสตร์การพัฒนาด้านส่งเสริมคุณภาพชีวิต แผนงาน  
สาธารณสุข หน้าที่ 19 ลำดับที่ 7 (กองคลัง)

<p>โครงการอบรมให้ความรู้ผู้เข้าข่ายชำระภาษี</p> <p>เพื่อจ่ายเป็นค่าใช้จ่ายในการฝึกอบรมโครงการอบรมให้ความรู้ผู้เข้าข่ายชำระภาษี เพื่อพัฒนาประสิทธิภาพการจัดเก็บรายได้ขององค์กรปกครองส่วนท้องถิ่น ประจำปีงบประมาณ 2564 ตั้งจ่ายจากเงินรายได้</p> <ul style="list-style-type: none"> <li>- เป็นไปตามพระราชบัญญัติภาษีที่ดินและสิ่งปลูกสร้าง พ.ศ. 2562</li> <li>- เป็นไปตามแผนพัฒนาท้องถิ่น (พ.ศ.2561-2565) เพิ่มเติม (ครั้งที่ 2) ยุทธศาสตร์การพัฒนากระบวนการบริหารจัดการที่ดีในองค์กรและการมีส่วนร่วมของประชาชน แผนงานบริหารงานทั่วไป หน้าที่ 26 ลำดับที่ 8 (กองคลัง)</li> </ul>	จำนวน	20,000 บาท
<p>ค่าบำรุงรักษาและซ่อมแซม</p> <p>เพื่อจ่ายเป็นค่าใช้จ่ายในการบำรุงรักษาหรือซ่อมแซมทรัพย์สิน ในกองคลัง เพื่อให้สามารถใช้งานได้ตามปกติ เช่น เครื่องคอมพิวเตอร์ เครื่องพิมพ์สำนักงาน เครื่องปรับอากาศ ฯลฯ ประจำปีงบประมาณ 2564 ตั้งจ่ายจากเงินรายได้ (กองคลัง)</p>	จำนวน	30,000 บาท
<b>ค่าวัสดุ</b>	<b>รวม</b>	<b>100,000 บาท</b>
<p>วัสดุสำนักงาน</p> <p>เพื่อจ่ายเป็นค่าจัดซื้อวัสดุเครื่องใช้สำนักงาน กองคลัง เช่น กระดาษ ยางลบ กรรไกร แฟ้ม ตรายาง ปากกา ไม้บรรทัดเหล็ก สมุดบัญชี ลวดเย็บกระดาษ นาฬิกาตั้งหรือแขวน แบบพิมพ์ ดินสอ และวัสดุสำนักงานอื่นๆ หมึกเครื่องถ่ายเอกสาร ประจำปีงบประมาณ 2564 เป็นไปตามหนังสือกรมส่งเสริมการปกครองท้องถิ่น ด่วนที่สุด ที่ มท 0808.2/ว 1248 ลงวันที่ 27 มิถุนายน 2559 เรื่อง แนวทางการพิจารณาสิ่งของที่จัดเป็นวัสดุและครุภัณฑ์ตามหลักการจำแนกประเภทรายจ่ายตามงบประมาณ ตั้งจ่ายจากเงินรายได้ (กองคลัง)</p>	จำนวน	50,000 บาท

## วัสดุคอมพิวเตอร์

จำนวน

50,000 บาท

เพื่อจ่ายเป็นค่าใช้จ่ายในการจัดซื้อจัดหาวัสดุคอมพิวเตอร์ เช่น ผ้าหมึกเครื่องพิมพ์ หมึกเติมเครื่องพิมพ์ แผ่นดิสก์เกต แผ่นกรองแสง หัวพิมพ์หรือแถบพิมพ์สำหรับเครื่องพิมพ์คอมพิวเตอร์ ตลับผ้าหมึกสำหรับเครื่องพิมพ์เลเซอร์ กระดาษต่อเนื่อง เม้าส์ แป้นพิมพ์ เมนบอร์ด เมมโมรี่ชิป และวัสดุต่างๆที่ใช้เกี่ยวกับเครื่องคอมพิวเตอร์ ประจำปีงบประมาณ 2564 ตั้งจ่ายจากเงินรายได้ (กองคลัง)

## ค่าสาธารณูปโภค

รวม

1,010,000 บาท

## ค่าไฟฟ้า

จำนวน

730,000 บาท

เพื่อจ่ายเป็นค่ากระแสไฟฟ้าสำหรับที่ทำการองค์การบริหารส่วนตำบลเขียงยืน ตลาดสดประจำตำบล ไฟฟ้าสาธารณะ และสถานที่อื่นๆ ที่เป็นกิจกรรมหรือกรรมสิทธิ์ของ อบต.เขียงยืน ประจำปีงบประมาณ 2564 ตั้งจ่ายจากเงินรายได้ (กองคลัง)

-เป็นไปตามระเบียบกระทรวงมหาดไทย ว่าด้วยการรับเงิน การเบิกจ่ายเงิน การฝากเงิน การเก็บรักษาเงินและการตรวจเงินขององค์กรปกครองส่วนท้องถิ่น พ.ศ.2547 และที่แก้ไขเพิ่มเติมถึง (ฉบับที่ 4) พ.ศ.2561

-เป็นไปตามหนังสือกรมส่งเสริมการปกครองท้องถิ่น ที่ มท 0808.2/ว 1003 ลงวันที่ 13 มีนาคม 2562 เรื่อง การเบิกค่าใช้จ่ายที่ให้ถือว่าเป็นรายจ่าย เมื่อได้รับแจ้งให้ชำระหนี้

ค่าน้ำประปา ค่าน้ำบาดาล

จำนวน

150,000 บาท

เพื่อจ่ายเป็นค่าน้ำประปา สำหรับที่ทำการองค์การบริหารส่วน  
ตำบลเชียงยืนและตลาดสดตำบลเชียงยืน ประจำปีงบประมาณ

ประมาณ 2564 ตั้งจ่ายจากเงินรายได้ (กองคลัง)

-เป็นไปตามระเบียบกระทรวงมหาดไทย ว่าด้วยการรับ

เงิน การเบิกจ่ายเงิน การฝากเงิน การเก็บรักษาเงินและการตรวจ  
เงินขององค์กรปกครองส่วนท้องถิ่น พ.ศ.2547 และที่แก้ไขเพิ่ม  
เติมถึง (ฉบับที่ 4) พ.ศ.2561

-เป็นไปตามหนังสือกรมส่งเสริมการปกครองท้องถิ่น ที่ มท

0808.2/ว 1003 ลงวันที่ 13 มีนาคม 2562 เรื่อง การเบิกค่าใช้จ่าย  
ที่ให้ถือว่าเป็นรายจ่าย เมื่อได้รับแจ้งให้ชำระหนี้

ค่าบริการโทรศัพท์

จำนวน

120,000 บาท

เพื่อจ่ายเป็นค่าโทรศัพท์สำหรับสำนักงานองค์การบริหารส่วน  
ตำบลเชียงยืน ประจำปีงบประมาณ 2564 ตั้งจ่ายจากเงินราย  
ได้(กองคลัง)

-เป็นไปตามระเบียบกระทรวงมหาดไทย ว่าด้วยการรับ

เงิน การเบิกจ่ายเงิน การฝากเงิน การเก็บรักษาเงินและการตรวจ  
เงินขององค์กรปกครองส่วนท้องถิ่น พ.ศ.2547 และที่แก้ไขเพิ่ม  
เติมถึง (ฉบับที่ 4) พ.ศ.2561

-เป็นไปตามหนังสือกรมส่งเสริมการปกครองท้องถิ่น ที่ มท

0808.2/ว 1003 ลงวันที่ 13 มีนาคม 2562 เรื่อง การเบิกค่าใช้จ่าย  
ที่ให้ถือว่าเป็นรายจ่าย เมื่อได้รับแจ้งให้ชำระหนี้

<p>ค่าบริการไปรษณีย์</p> <p>เพื่อจ่ายเป็นค่าไปรษณีย์โทรเลข อากรแสดมปี ค่าดวงตราไปรษณีย์ ค่าลงทะเบียน ค่าธนาณัติ ประจำปีงบประมาณ 2564 ตั้งจ่ายจากเงินรายได้ (กองคลัง)</p> <p>-เป็นไปตามระเบียบกระทรวงมหาดไทย ว่าด้วยการรับเงิน การเบิกจ่ายเงิน การฝากเงิน การเก็บรักษาเงินและการตรวจเงินขององค์กรปกครองส่วนท้องถิ่น พ.ศ.2547 และที่แก้ไขเพิ่มเติมถึง (ฉบับที่ 4) พ.ศ.2561</p> <p>-เป็นไปตามหนังสือกรมส่งเสริมการปกครองท้องถิ่น ที่ มท 0808.2/ว 1003 ลงวันที่ 13 มีนาคม 2562 เรื่อง การเบิกค่าใช้จ่ายที่ให้อือว่าเป็นรายจ่าย เมื่อได้รับแจ้งให้ชำระหนี้</p>	จำนวน	10,000 บาท
<b>งบลงทุน</b>	<b>รวม</b>	<b>56,300 บาท</b>
<b>ค่าครุภัณฑ์</b>	<b>รวม</b>	<b>56,300 บาท</b>
ครุภัณฑ์สำนักงาน		
<p>เก้าอี้ผู้บริหาร</p> <p>เพื่อจ่ายเป็นค่าจัดซื้อเก้าอี้ผู้บริหาร สีดำ มีพนักพิงที่วางแขน ขาเหล็กชุบโครเมียม ล้อหมุนรอบตัว ปรับระดับได้ จำนวน 1 ตัว ราคาตัวละ 4,500 บาท ประจำปีงบประมาณ 2564 ตั้งจ่ายจากเงินรายได้</p> <p>-เป็นครุภัณฑ์ที่ไม่มีในบัญชีราคามาตรฐานครุภัณฑ์ จึงจำเป็นต้องกำหนดราคาตามท้องตลาด</p> <p>-เป็นไปตามหนังสือกรมส่งเสริมการปกครองท้องถิ่น ด่วนที่สุด ที่ มท 0808.2/ว 1248 ลงวันที่ 27 มิถุนายน 2559 เรื่อง แนวทางการพิจารณาสิ่งของที่จัดเป็นวัสดุและครุภัณฑ์ตามหลักการจำแนกประเภทรายจ่ายตามงบประมาณ</p> <p>-เป็นไปตามแผนพัฒนาท้องถิ่น (พ.ศ.2561-2565) เพิ่มเติม (ครั้งที่ 2) บัญชีครุภัณฑ์ แผนงานบริหารงานทั่วไป หน้าที่ 30 ลำดับที่ 6 ตั้งจ่ายจากเงินรายได้ (กองคลัง)</p>	จำนวน	4,500 บาท



ตู้เหล็กแบบ 2 บาน

จำนวน

22,000 บาท

เพื่อจ่ายเป็นค่าจัดซื้อตู้เหล็กแบบ 2 บาน สำหรับใช้ใน  
กิจการ กองคลัง สำนักงาน อบต.เชียงยืน จำนวน 4 หลัง ราคา  
หลังละ 5,500 บาท มีคุณลักษณะตามมาตรฐานครุภัณฑ์ ดังนี้  
-มีมือจับชนิดบิด -มีแผ่นชั้นปรับระดับ 3 ชั้น -คุณสมบัติตาม  
มาตรฐานผลิตภัณฑ์อุตสาหกรรม (มอก.) เป็นราคาตามบัญชี  
มาตรฐานครุภัณฑ์ สำนักงานประมาณ เดือน ธันวาคม 2562  
ประจำปีงบประมาณ 2564 ตั้งจ่ายจากเงินรายได้  
-เป็นไปตามหนังสือกรมส่งเสริมการปกครองท้องถิ่น ด่วนที่  
สุด ที่ มท 0808.2/ว 1248 ลงวันที่ 27 มิถุนายน 2559  
เรื่อง แนวทางการพิจารณาสิ่งของที่จัดเป็นวัสดุและครุภัณฑ์ตาม  
หลักการจำแนกประเภทรายจ่ายตามงบประมาณ  
-เป็นไปตามแผนพัฒนาท้องถิ่น (พ.ศ.2561-2565) เพิ่มเติม (ครั้งที่  
2) บัญชีครุภัณฑ์ แผนงานบริหารงานทั่วไป หน้าที่ 29  
ลำดับที่ 6 ตั้งจ่ายจากเงินรายได้ (กองคลัง)

ครุภัณฑ์คอมพิวเตอร์

เครื่องคอมพิวเตอร์ สำหรับงานประมวลผล แบบที่ 1

จำนวน

22,000 บาท

เพื่อจ่ายเป็นค่าจัดซื้อเครื่องคอมพิวเตอร์แบบตั้งโต๊ะ สำหรับ  
งานประมวลผลแบบที่ 1 (ขนาดจอไม่น้อยกว่า 19 นิ้ว) จำนวน 1  
เครื่อง ราคาเครื่องละ 22,000 บาท ซึ่งมีรายละเอียด  
คุณลักษณะพื้นฐานดังต่อไปนี้  
- มีหน่วยประมวลผลกลาง (CPU) ไม่น้อยกว่า 6 แกน  
หลัก (6 Core) โดยมีความเร็วสัญญาณนาฬิกาพื้นฐานไม่น้อยกว่า  
3.0 ghz และมีเทคโนโลยีเพิ่มสัญญาณนาฬิกาได้ในกรณีที่ต้องใช้  
ความสามารถในการประมวลผลสูง จำนวน 1 หน่วย  
- หน่วยประมวลผลกลาง (CPU) มีหน่วยความจำ  
แบบ Cache Memory รวมในระดับ (Level) เดียวกันขนาดไม่  
น้อยกว่า 9 MB  
- มีหน่วยประมวลผลเพื่อแสดงภาพ โดยมีคุณลักษณะอย่างใด  
อย่างหนึ่ง หรือ ดีกว่าดังนี้  
1).เป็นแผงวงจรเพื่อแสดงภาพแยกจากแผงวงจรหลักที่มี  
หน่วยความจำขนาดไม่น้อยกว่า 2 GB หรือ  
2).มีหน่วยประมวลผลเพื่อแสดงภาพติดตั้งอยู่ภายในหน่วย

ประมวลผลกลาง แบบ Graphics Processing Unit ที่สามารถใช้หน่วยความจำหลักในการแสดงภาพขนาดไม่น้อยกว่า 2 GB หรือ

3). มีหน่วยประมวลผลเพื่อแสดงภาพที่มีความสามารถในการใช้หน่วยความจำหลักในการแสดงภาพขนาดไม่น้อยกว่า 2 GB

- มีหน่วยความจำหลัก (RAM) ชนิด DDR4 หรือดีกว่า มีขนาดไม่น้อยกว่า 4 Gb

- มีหน่วยจัดเก็บข้อมูล ชนิด SATA หรือดีกว่า ขนาดความจุไม่น้อยกว่า 1 TB หรือชนิด solid state drive ขนาดความจุไม่น้อยกว่า 250 gb จำนวน 1 หน่วย

- มี dvd -rw หรือดีกว่า จำนวน 1 หน่วย

- มีช่องเชื่อมต่อระบบเครือข่าย (Network Interface ) แบบ 10/100/1000 Base-T หรือ ดีกว่า จำนวนไม่น้อยกว่า 1 ช่อง

- มีแป้นพิมพ์และเมาส์

- มีช่องเชื่อมต่อ (interface) แบบ usb 2.0 หรือดีกว่า ไม่น้อยกว่า 3 ช่อง

- มีจอแสดงผล ขนาดไม่น้อยกว่า 19 นิ้ว จำนวน 1 หน่วย

- เกณฑ์ราคากลางและคุณลักษณะพื้นฐานครุภัณฑ์

คอมพิวเตอร์ กระทรวงดิจิทัลเพื่อเศรษฐกิจและสังคม เดือน

พฤษภาคม 2563 ประจำปีงบประมาณ 2564 ตั้งจ่ายจากเงินรายได้

- เป็นไปตามหนังสือกรมส่งเสริมการปกครองท้องถิ่น ด่วนที่สุด ที่ มท 0808.2/ว 1248 ลงวันที่ 27 มิถุนายน 2559

เรื่อง แนวทางการพิจารณาสิ่งของที่จัดเป็นวัสดุและครุภัณฑ์ตามหลักการจำแนกประเภทรายจ่ายตามงบประมาณ

- เป็นไปตามแผนพัฒนาท้องถิ่น (พ.ศ.2561-2565) เพิ่มเติม (ครั้งที่ 2) บัญชีครุภัณฑ์ แผนงานบริหารงานทั่วไป

หน้า ที่ 29 ลำดับที่ 5 ตั้งจ่ายจากเงินรายได้ (กองคลัง)

เครื่องพิมพ์เลเซอร์ หรือชนิด LeD ขาวดำ (18 หน้า/นาที)

จำนวน

7,800 บาท

เพื่อจ่ายเป็นค่าจัดซื้อเครื่องพิมพ์เลเซอร์ หรือชนิด LeD ขาว  
ดำ (18 หน้า/นาที) จำนวน 3 เครื่อง ราคาเครื่องละ 2,600  
บาท ซึ่งมีรายละเอียดคุณลักษณะพื้นฐานดังต่อไปนี้

- มีความละเอียดในการพิมพ์ไม่น้อยกว่า 600x600 dpi
- มีความเร็วในการพิมพ์สำหรับกระดาษ A4 ไม่น้อยกว่า 18 หน้า  
ต่อนาที (ppm)
- มีหน่วยความจำ (Memory) ขนาดไม่น้อยกว่า 8 MB
- มีช่องเชื่อมต่อ (Interface) แบบ USB 2.0 หรือดีกว่า จำนวน  
ไม่น้อยกว่า 1 ช่อง
- มีถาดใส่กระดาษได้ไม่น้อยกว่า 150 แผ่น
- สามารถใช้ได้กับ A4, Letter , Legal และ Custom
- เกณฑ์ราคากลางและคุณลักษณะพื้นฐานครุภัณฑ์

คอมพิวเตอร์ เดือน พฤษภาคม 2563  
ประจำปีงบประมาณ 2564 ตั้งจ่ายจากเงินรายได้

- เป็นไปตามหนังสือกรมส่งเสริมการปกครองท้องถิ่น ด่วนที่  
สุด ที่ มท 0808.2/ว 1248 ลงวันที่ 27 มิถุนายน 2559  
เรื่อง แนวทางการพิจารณาสิ่งของที่จัดเป็นวัสดุและครุภัณฑ์ตาม  
หลักการจำแนกประเภทรายจ่ายตามงบประมาณ
- เป็นไปตามแผนพัฒนาท้องถิ่น (พ.ศ.2561-2565) เพิ่มเติม (ครั้งที่ 2) บัญชีครุภัณฑ์ แผนงานบริหารงานทั่วไป หน้าที่ 29  
ลำดับที่ 5 ตั้งจ่ายจากเงินรายได้ (กองคลัง)

แผนงานการรักษาความสงบภายใน

งานป้องกันภัยฝ่ายพลเรือนและระงับอัคคีภัย	รวม	392,200 บาท
งบดำเนินงาน	รวม	180,000 บาท
ค่าตอบแทน	รวม	100,000 บาท
ค่าตอบแทนผู้ปฏิบัติราชการอันเป็นประโยชน์แก่องค์กรปกครองส่วนท้องถิ่น	จำนวน	100,000 บาท

เพื่อจ่ายเป็นค่าตอบแทน อปพร. เป็นเงินที่มอบให้แก่อาสาสมัครเพื่อเป็นค่าป่วยการชดเชยการทำงานหรือเวลาที่เสียไป เพื่อสนับสนุนการปฏิบัติหน้าที่การป้องกันและบรรเทาสาธารณภัย ให้สำหรับผู้มีสิทธิ์ได้รับตามระเบียบ กฎหมายที่สามารถเบิกจ่ายได้ เป็นไปตามระเบียบกระทรวงมหาดไทย ว่าด้วยการเบิกค่าใช้จ่ายให้แก่อาสาสมัครป้องกันภัยฝ่ายพลเรือน ขององค์กรปกครองส่วนท้องถิ่น และระเบียบคณะกรรมการป้องกันและบรรเทาสาธารณภัยแห่งชาติ ว่าด้วยค่าใช้จ่ายของอาสาสมัครป้องกันและบรรเทาสาธารณภัยในการป้องกันและบรรเทาสาธารณภัย พ.ศ. 2560 ประจำปีงบประมาณ 2564 ตั้งจ่ายจากเงินรายได้ (สำนักปลัด)

<b>ค่าใช้จ่าย</b>	<b>รวม</b>	<b>80,000 บาท</b>
-------------------	------------	-------------------

รายจ่ายเกี่ยวกับการปฏิบัติราชการที่ไม่เข้าลักษณะรายจ่ายหมวดอื่นๆ

โครงการฝึกอบรมให้ความรู้เกี่ยวกับสาธารณภัยแก่นักเรียน	จำนวน	20,000 บาท
---	-------	------------

เพื่อจ่ายเป็นค่าใช้จ่ายในการดำเนินงานตามโครงการฝึกอบรมให้ความรู้เกี่ยวกับสาธารณภัยแก่นักเรียนในพื้นที่รับผิดชอบขององค์การบริหารส่วนตำบลเชียงยืน ประจำปีงบประมาณ 2564 ตั้งจ่ายจากเงินรายได้ เป็นไปตามแผนพัฒนาท้องถิ่น (พ.ศ. 2561-2565) เพิ่มเติม (ครั้งที่ 2) ยุทธศาสตร์การพัฒนาด้านการจัดระเบียบชุมชนและการรักษาความสงบเรียบร้อย แผนงานรักษาความสงบภายใน หน้าที่ 22 ลำดับที่ 2 (สำนักปลัด)

โครงการฝึกอบรมให้ความรู้เกี่ยวกับสาธารณสุขแก่ประชาชน	จำนวน	20,000 บาท
<p>เพื่อจ่ายเป็นค่าใช้จ่ายในการดำเนินงานตามโครงการฝึกอบรมให้ความรู้เกี่ยวกับสาธารณสุขแก่ประชาชนในพื้นที่รับผิดชอบขององค์การบริหารส่วนตำบลเชียงยืน ประจำปีงบประมาณ 2564 ตั้งจ่ายจากเงินรายได้ เป็นไปตามแผนพัฒนาท้องถิ่น (พ.ศ.2561-2565) เพิ่มเติม (ครั้งที่ 2) ยุทธศาสตร์การพัฒนาด้านการจัดระเบียบชุมชนและการรักษาความสงบเรียบร้อย แผนงานรักษาความสงบภายใน หน้าที่ 22 ลำดับที่ 1 (สำนักปลัด)</p>		
โครงการรณรงค์ป้องกันและลดอุบัติเหตุเทศกาลปีใหม่	จำนวน	20,000 บาท
<p>เพื่อจ่ายเป็นค่าใช้จ่ายในการดำเนินงานโครงการรณรงค์ป้องกันและลดอุบัติเหตุตามท้องถนนในช่วงเทศกาลปีใหม่ ประจำปีงบประมาณ 2564 ตั้งจ่ายจากเงินรายได้ ตามหนังสือกรมส่งเสริมการปกครองท้องถิ่น ด่วนที่สุด ที่ มท 0810.4/ว 1123 ลงวันที่ 9 เมษายน 2563 เรื่อง แนวทางการดำเนินการป้องกันและลดอุบัติเหตุทางถนนในช่วงเทศกาล -เป็นไปตามแผนพัฒนาท้องถิ่น (พ.ศ.2561-2565) ยุทธศาสตร์การพัฒนาด้านการจัดระเบียบชุมชนและการรักษาความสงบเรียบร้อย แผนงานรักษาความสงบภายใน หน้าที่ 99 ลำดับที่ 7 (สำนักปลัด)</p>		
โครงการรณรงค์ป้องกันและลดอุบัติเหตุเทศกาลสงกรานต์	จำนวน	20,000 บาท
<p>เพื่อจ่ายเป็นค่าใช้จ่ายในการดำเนินงานโครงการรณรงค์ป้องกันและลดอุบัติเหตุตามท้องถนนในช่วงเทศกาลสงกรานต์ ประจำปีงบประมาณ 2564 ตั้งจ่ายจากเงินรายได้ ตามหนังสือกรมส่งเสริมการปกครองท้องถิ่น ด่วนที่สุด ที่ มท 0810.4/ว 1123 ลงวันที่ 9 เมษายน 2563 เรื่อง แนวทางการดำเนินการป้องกันและลดอุบัติเหตุทางถนนในช่วงเทศกาล -เป็นไปตามแผนพัฒนาท้องถิ่น (พ.ศ.2561-2565) เพิ่มเติม (ครั้งที่ 2) ยุทธศาสตร์การพัฒนาด้านการจัดระเบียบชุมชนและการรักษาความสงบเรียบร้อย แผนงานรักษาความสงบภายใน หน้าที่ 22 ลำดับที่ 3 (สำนักปลัด)</p>		

งบลงทุน	รวม	212,200 บาท
<b>ค่าครุภัณฑ์</b>	รวม	212,200 บาท

## ครุภัณฑ์การเกษตร

เครื่องสูบน้ำแบบหอยโข่ง เครื่องยนต์เบนซิน ขนาด 5 แรงม้า	จำนวน	8,200 บาท
---	-------	-----------

    เพื่อจ่ายเป็นค่าจัดซื้อเครื่องสูบน้ำแบบหอยโข่ง เครื่องยนต์เบนซิน ขนาด 5 แรงม้า จำนวน 1 เครื่อง ราคาเครื่องละ 8,200 บาท เพื่อใช้สำหรับการปฏิบัติหน้าที่ในงานป้องกันและบรรเทาสาธารณภัย และเหตุต่างๆที่เกิดขึ้น ประจำปีงบประมาณ 2564 มีคุณลักษณะ ดังนี้

    -สูบน้ำได้ 1,000 ลิตรต่อนาที

    -เป็นเครื่องสูบน้ำแบบหอยโข่ง ใช้เครื่องยนต์เบนซิน ขนาดไม่น้อยกว่า 5 แรงม้า หรือขนาดปริมาตรกระบอกสูบไม่น้อยกว่า 160 ซี.ซี.

    -ขนาดท่อส่งไม่น้อยกว่า 3 นิ้ว (75 มิลลิเมตร)

    -ส่งน้ำได้สูงไม่น้อยกว่า 9 เมตร หรือประมาณ 30 ฟุต

    -อุปกรณ์ประกอบของเครื่องสูบน้ำและของเครื่องยนต์ต้องมีครบชุด พร้อมทั้งจะใช้งานได้ เป็นราคาตามบัญชีมาตรฐานครุภัณฑ์ สำนักงบประมาณ เดือน ธันวาคม 2562 ตั้งจ่ายจากเงินรายได้

    -เป็นไปตามหนังสือกรมส่งเสริมการปกครองท้องถิ่น ด่วนที่สุด ที่ มท 0808.2/ว 1248 ลงวันที่ 27 มิถุนายน 2559

    เรื่อง แนวทางการพิจารณาสิ่งของที่จัดเป็นวัสดุและครุภัณฑ์ตามหลักการจำแนกประเภทรายจ่ายตามงบประมาณ

    -เป็นไปตามแผนพัฒนาท้องถิ่น (พ.ศ.2561-2565) เพิ่มเติม (ครั้งที่ 2) บัญชีครุภัณฑ์ แผนงานบริหารงานทั่วไป หน้าที่ 30 ลำดับที่ 7 (สำนักปลัด)

สายส่งน้ำ ขนาด 2 นิ้ว ยาว 20 เมตร ข้อต่อทองเหลือง จำนวน 24,000 บาท

เพื่อจ่ายเป็นค่าจัดซื้อสายส่งน้ำ ขนาด 2 นิ้ว ความยาว 20 เมตร ข้อต่อทองเหลือง จำนวน 3 เส้น ราคาเส้นละ 8,000 บาท เพื่อใช้สำหรับการปฏิบัติหน้าที่ในงานป้องกันและบรรเทา สาธารณภัย และเหตุต่างๆที่เกิดขึ้น ประจำปีงบประมาณ 2564

-เป็นครุภัณฑ์ที่ไม่มีในบัญชีราคามาตรฐานครุภัณฑ์ จึงจำเป็นต้องกำหนดราคาตามท้องตลาด

-เป็นไปตามหนังสือกรมส่งเสริมการปกครองท้องถิ่น ด่วนที่สุด ที่ มท 0808.2/ว 1248 ลงวันที่ 27 มิถุนายน 2559 เรื่อง แนวทางการพิจารณาสิ่งของที่จัดเป็นวัสดุและครุภัณฑ์ตามหลักการจำแนกประเภทรายจ่ายตามงบประมาณ

-เป็นไปตามแผนพัฒนาท้องถิ่น (พ.ศ.2561-2565) เพิ่มเติม (ครั้งที่ 2) บัญชีครุภัณฑ์ แผนงานบริหารงานทั่วไป หน้าที่ 30 ลำดับที่ 7 ตั้งจ่ายจากเงินรายได้ (สำนักปลัด)

## ครุภัณฑ์เครื่องดับเพลิง

ค่าจัดซื้อชุดผจญเพลิง

จำนวน

180,000 บาท

เพื่อจ่ายเป็นค่าจัดซื้อชุดผจญเพลิง สามารถทนความร้อนได้ไม่น้อยกว่า 180 องศา ชนิดผ้าหนา 3 ชั้น พร้อมหมวก เสื้อ กางเกง รองเท้า จำนวน 2 ชุด ราคาชุดละ 90,000 .-บาท เพื่อใช้สำหรับการปฏิบัติงานป้องกันและบรรเทาสาธารณภัย งานระงับอัคคีภัย และเหตุต่างๆ ที่เกิดขึ้น รายละเอียดคุณลักษณะและราคากำหนดตามท้องตลาด ตั้งจ่ายจากเงินรายได้

-เป็นครุภัณฑ์ที่ไม่มีในบัญชีราคามาตรฐานครุภัณฑ์ จึงจำเป็นต้องกำหนดราคาตามท้องตลาด

-เป็นไปตามหนังสือกรมส่งเสริมการปกครองท้องถิ่น ด่วนที่สุด ที่ มท 0808.2/ว 1248 ลงวันที่ 27 มิถุนายน 2559 เรื่อง แนวทางการพิจารณาสิ่งของที่จัดเป็นวัสดุและครุภัณฑ์ตามหลักการจำแนกประเภทรายจ่ายตามงบประมาณ

-เป็นไปตามแผนพัฒนาท้องถิ่น (พ.ศ.2561-2565) เพิ่มเติม (ครั้งที่ 2) บัญชีครุภัณฑ์ แผนงานบริหารงานทั่วไป หน้าที่ 30 ลำดับที่ 8 ตั้งจ่ายจากเงินรายได้ (สำนักปลัด)



แผนงานการศึกษา

งานบริหารทั่วไปเกี่ยวกับการศึกษา	รวม	2,249,100 บาท
งบบุคลากร	รวม	1,205,100 บาท
เงินเดือน (ฝ่ายประจำ)	รวม	1,205,100 บาท
เงินเดือนพนักงาน	จำนวน	771,960 บาท

เพื่อจ่ายเป็นเงินเดือนให้แก่พนักงานส่วนตำบล จำนวน 2 อัตรา พร้อมทั้งเงินปรับปรุงเงินเดือน ตลอดถึงเงินที่มีระเบียบ หนังสือสั่งการกำหนดให้จ่ายในลักษณะเงินเดือนและเงินอื่นๆที่จ่ายควบเงินเดือน ตามระเบียบกระทรวงมหาดไทย ว่าด้วยการกำหนดให้เงินประโยชน์ตอบแทนอื่นเป็นรายจ่ายที่องค์กรปกครองส่วนท้องถิ่นอาจจ่ายได้ พ.ศ.2559 และหนังสือสำนักงาน กจ. กท. และ ก.อบต. ที่ มท 0809.2/ว 138 ลงวันที่ 30 ธันวาคม 2558 เรื่อง ชักซ้อมแนวทางการคำนวณภาระค่าใช้จ่ายด้านการบริหารงานบุคคลขององค์กรปกครองส่วนท้องถิ่น จำนวน 12 เดือน ตั้งจ่ายจากเงินรายได้ (กองการศึกษา ) แยกเป็น

- ตำแหน่ง ผู้อำนวยการกองการศึกษา จำนวน 12 เดือน รวมเป็นเงิน 422,640.-บาท
- ตำแหน่ง นักวิชาการศึกษา จำนวน 12 เดือน รวมเป็นเงิน 349,320.-บาท

เงินประจำตำแหน่ง	จำนวน	42,000 บาท
------------------	-------	------------

เพื่อจ่ายเป็นเงินประจำตำแหน่งให้แก่พนักงานส่วนตำบล ตามประกาศคณะกรรมการมาตรฐานการบริหารงานบุคคลท้องถิ่น เรื่อง กำหนดมาตรฐานกลางการบริหารงานบุคคลส่วนท้องถิ่น (ฉบับที่ 10) ลงวันที่ 22 ธันวาคม 2558 ตั้งจ่ายจากเงินรายได้ (กองการศึกษา) แยกเป็น

- ตำแหน่ง ผู้อำนวยการกองการศึกษา จำนวน 3,500 .-บาท/เดือน จำนวน 12 เดือน รวมเป็นเงิน 42,000.-บาท

ค่าตอบแทนพนักงานจ้าง

จำนวน

372,480 บาท

เพื่อจ่ายเป็นเงินค่าจ้างรายเดือน ให้แก่พนักงานจ้าง จำนวน 2 อัตรา ตามระเบียบกระทรวงมหาดไทย ว่าด้วยการกำหนดให้เงินประโยชน์ตอบแทนอื่นเป็นรายจ่ายที่องค์กรปกครองส่วนท้องถิ่น อาจจ่ายได้ พ.ศ.2559 และหนังสือสำนักงาน กจ. กท. และ ก.อบต. ที่ มท 0809.2/ว 138 ลงวันที่ 30 ธันวาคม 2558 เรื่อง ชักซ้อมแนวทางการคำนวณภาระค่าใช้จ่ายด้านการบริหารงานบุคคลขององค์กรปกครองส่วนท้องถิ่น จำนวน 12 เดือน ตั้งจ่ายจากเงินรายได้ ( กองการศึกษา ) แยกเป็น

-ตำแหน่ง ผู้ช่วยนักวิชาการศึกษา จำนวน 12 เดือน รวมเป็นเงิน 226,080.-บาท

-ตำแหน่ง ผู้ช่วยเจ้าพนักงานธุรการ จำนวน 12 เดือน รวมเป็นเงิน 146,400.-บาท

เงินเพิ่มต่าง ๆ ของพนักงานจ้าง

จำนวน

18,660 บาท

เพื่อจ่ายเป็นเงินค่าครองชีพชั่วคราว ให้แก่พนักงานจ้างตามภารกิจจำนวน 1 อัตรา ตามระเบียบกระทรวงมหาดไทย ว่าด้วยการกำหนดให้เงินประโยชน์ตอบแทนอื่นเป็นรายจ่ายที่องค์กรปกครองส่วนท้องถิ่นอาจจ่ายได้ พ.ศ.2559 และหนังสือสำนักงาน กจ. กท. และ ก.อบต. ที่ มท 0809.2/ว 138 ลงวันที่ 30 ธันวาคม 2558 เรื่อง ชักซ้อมแนวทางการคำนวณภาระค่าใช้จ่ายด้านการบริหารงานบุคคลขององค์กรปกครองส่วนท้องถิ่น จำนวน 12 เดือน ตั้งจ่ายจากเงินรายได้ ( กองการศึกษา ) แยกเป็น

-ตำแหน่ง ผู้ช่วยเจ้าหน้าที่ธุรการ จำนวน 12 เดือน รวมเป็นเงิน 18,660.-บาท

<b>งบดำเนินงาน</b>	<b>รวม</b>	<b>1,044,000 บาท</b>
<b>ค่าตอบแทน</b>	<b>รวม</b>	<b>110,000 บาท</b>
ค่าตอบแทนผู้ปฏิบัติราชการอันเป็นประโยชน์แก่องค์กรปกครองส่วนท้องถิ่น	จำนวน	10,000 บาท
<p>เพื่อจ่ายเป็นเงินประโยชน์ตอบแทนอื่นเป็นกรณีพิเศษ (เงินรางวัลประจำปี) ให้สำหรับพนักงานส่วนตำบล ครูผู้ดูแลเด็ก พนักงานจ้าง และผู้มีสิทธิได้รับตามระเบียบ กฎหมายที่สามารถเบิกจ่ายได้ และระเบียบกระทรวงมหาดไทยว่าด้วยการกำหนดเงินประโยชน์ตอบแทนอื่นเป็นกรณีพิเศษอันมีลักษณะเป็นเงินรางวัลประจำปีแก่พนักงานส่วนท้องถิ่น ให้เป็นรายจ่ายอื่นขององค์กรปกครองส่วนท้องถิ่น พ.ศ.2557 และหนังสือกระทรวงมหาดไทย ด่วนที่สุด ที่ มท 0808.2/ว 3072 ลงวันที่ 29 กันยายน 2557 ตั้งจ่ายจากเงินรายได้ (กองการศึกษา)</p>		
เงินช่วยเหลือการศึกษาบุตร	จำนวน	100,000 บาท
<p>เพื่อจ่ายเป็นเงินช่วยเหลือการศึกษาบุตรให้แก่พนักงานส่วนตำบล ครูผู้ดูแลเด็ก ตามหนังสือกระทรวงมหาดไทย ที่ มท 0809.3/ว 4522 ลงวันที่ 9 สิงหาคม 2559 และที่มีระเบียบ หนังสือสั่งการให้เบิกจ่ายได้ ประจำปีงบประมาณ 2564 ตั้งจ่ายจากเงินรายได้ (กองการศึกษา )</p>		
<b>ค่าใช้จ่าย</b>	<b>รวม</b>	<b>534,000 บาท</b>
รายจ่ายเพื่อให้ได้มาซึ่งบริการ		
ค่าจ้างเหมาบริการบุคคล	จำนวน	144,000 บาท
<p>เพื่อจ่ายเป็นค่าจ้างเหมาบริการบุคคล จำนวน 2 คน เพื่อปฏิบัติงานรักษาความสะอาดทั้งภายในและภายนอกศูนย์พัฒนาเด็กเล็กที่สังกัดองค์การบริหารส่วนตำบลเชียงยืน จำนวน 10 ศูนย์ และงานอื่นๆที่ได้รับมอบหมายให้ปฏิบัติงาน ประจำปีงบประมาณ 2564 ตั้งจ่ายจากเงินรายได้ (กองการศึกษา)</p>		
ค่าธรรมเนียมและค่าลงทะเบียนต่างๆ	จำนวน	120,000 บาท
<p>เพื่อจ่ายเป็นค่าลงทะเบียนและค่าธรรมเนียมต่างๆในการฝึกอบรมของพนักงานส่วนตำบล ครูผู้ดูแลเด็ก ผู้ดูแลเด็ก พนักงานจ้าง ประจำปีงบประมาณ 2564 ตั้งจ่ายจากเงินรายได้(กองการศึกษา )</p>		

รายจ่ายเกี่ยวกับการรับรองและพิธีการ

จำนวน

100,000 บาท

1.ค่าใช้จ่ายในการฝึกอบรมและสัมมนา จำนวน 100,000

.-บาท

เพื่อจ่ายเป็นค่าใช้จ่ายในการฝึกอบรมและสัมมนาตาม  
โครงการต่างๆ ที่กองการศึกษาจัดขึ้น ประจำปีงบประมาณ 2564  
ตามระเบียบกระทรวงมหาดไทยว่าด้วยค่าใช้จ่ายในการฝึกอบรม  
และการเข้ารับการฝึกอบรมของเจ้าหน้าที่ท้องถิ่น พ.ศ.2557 ตั้ง  
จ่ายจากเงินรายได้ (กองการศึกษา)

รายจ่ายเกี่ยวเนื่องกับการปฏิบัติราชการที่ไม่เข้าลักษณะรายจ่ายหมวด  
อื่นๆ

ค่าใช้จ่ายในการเดินทางไปราชการในราชอาณาจักรและนอกราช  
อาณาจักร

จำนวน

120,000 บาท

เพื่อจ่ายเป็นค่าใช้จ่ายไปราชการในราชอาณาจักรและนอกราช  
อาณาจักร เช่น ค่าเบี้ยเลี้ยงเดินทาง ค่าพาหนะ ค่าเช่าที่พักและ  
ค่าใช้จ่ายอื่นๆ ในการเดินทางไปราชการหรืออบรม สัมมนา  
ของ พนักงานส่วนตำบล พนักงานจ้าง ครูผู้ดูแลเด็ก ผู้ดูแล  
เด็ก หรือผู้มีสิทธิตามกฎหมายที่ได้รับคำสั่งให้เดินทางไป  
ราชการ ศึกษาดูงาน ฝึกอบรม ประชุม สัมมนา ฯลฯ เป็นไปตาม  
ระเบียบกระทรวงมหาดไทย ว่าด้วยค่าใช้จ่ายในการเดินทางไป  
ราชการของเจ้าหน้าที่ท้องถิ่น พ.ศ.2555 และแก้ไขเพิ่มเติมจน  
ถึง (ฉบับที่ 3) พ.ศ.2559 และหนังสือที่ มท 0808.2/ว 1797 ลง  
วันที่ 2 เมษายน 2561 เรื่องหลักเกณฑ์และแนวทางการเบิกค่า  
ใช้จ่ายในการเดินทางไปราชการและการเข้ารับการฝึกอบรมของ  
องค์กรปกครองส่วนท้องถิ่น ประจำปีงบประมาณ 2564 ตั้งจ่าย  
จากเงินรายได้ (กองการศึกษา)

ค่าบำรุงรักษาและซ่อมแซม	จำนวน	50,000 บาท
<p>เพื่อจ่ายเป็นค่าใช้จ่ายในการบำรุงรักษาหรือซ่อมแซมทรัพย์สินขององค์การบริหารส่วนตำบลเชียงยืน เพื่อให้สามารถใช้งานได้ตามปกติ เช่น เครื่องคอมพิวเตอร์ เครื่องพิมพ์ สำนักงาน เครื่องปรับอากาศ ฯลฯ ที่อยู่ในความรับผิดชอบของ ศูนย์พัฒนาเด็กเล็กที่สังกัดองค์การบริหารส่วนตำบลเชียงยืน จำนวน 10 ศูนย์ และ กองการศึกษา ประจำปีงบประมาณ 2564 โดยถือปฏิบัติตามหนังสือกระทรวงมหาดไทย ที่ มท 0808.2/ว 3523 ลงวันที่ 20 มิถุนายน 2559 ตั้งจ่ายจากเงินรายได้ (กองการศึกษา)</p>		
<b>ค่าวัสดุ</b>	<b>รวม</b>	<b>280,000 บาท</b>
วัสดุสำนักงาน	จำนวน	90,000 บาท
<p>เพื่อจ่ายเป็นค่าจัดซื้อวัสดุสำนักงาน กระดาษ ปากกา ดินสอ แฟ้ม ตรายาง ซองเอกสาร แผ่นป้ายชื่อสำนักงาน พรม (ต่อพื้น) ธงชาติ ธงตราสัญลักษณ์ มู่ลี่ ม่านปรับแสง แบบพิมพ์ต่างๆ ใบเสร็จรับเงินศูนย์พัฒนาเด็กเล็ก ฯลฯ ประจำปีงบประมาณ 2564 ตั้งจ่ายจากเงินรายได้ (กองการศึกษา )</p>		
วัสดุไฟฟ้าและวิทยุ	จำนวน	40,000 บาท
<p>เพื่อจ่ายเป็นค่าใช้จ่ายในการจัดซื้อวัสดุไฟฟ้าและวิทยุต่างๆ เช่น สายไฟ หลอดไฟ และวัสดุไฟฟ้าอื่นๆ สำหรับศูนย์พัฒนาเด็กเล็กที่สังกัดองค์การบริหารส่วนตำบลเชียงยืน จำนวน 10 ศูนย์ ประจำปีงบประมาณ 2564 ตั้งจ่ายจากเงินรายได้ (กองการศึกษา )</p>		
วัสดุงานบ้านงานครัว	จำนวน	80,000 บาท
<p>เพื่อจ่ายเป็นค่าใช้จ่ายในการจัดซื้อเครื่องใช้ต่างๆสำหรับสำนักงานกองการศึกษา และศูนย์พัฒนาเด็กเล็กที่สังกัดองค์การบริหารส่วนตำบลเชียงยืน จำนวน 10 ศูนย์ เช่น แปรงถูพื้น ไม้กวาด สบู่ ผงซักซอก น้ำยาล้างจาน ถ้วย ชาม จาน ช้อน หม้อ แก้วน้ำ ฯลฯ ประจำปีงบประมาณ 2564 ตั้งจ่ายจากเงินรายได้ (กองการศึกษา)</p>		

<p>วัสดุโฆษณาและเผยแพร่</p> <p>เพื่อจ่ายเป็นค่าจัดซื้อวัสดุโฆษณาและเผยแพร่ เช่น ไม้ อัด สี กระดาษโปสเตอร์ ฟูกัน แปรง ป้ายโฆษณาประชาสัมพันธ์ฯ ลฯ ประจำปีงบประมาณ 2564 ตั้งจ่ายจากเงินรายได้ (กองการ ศึกษา)</p>	จำนวน	30,000 บาท
<p>วัสดุคอมพิวเตอร์</p> <p>เพื่อจ่ายเป็นค่าใช้จ่ายในการจัดซื้อจัดหาวัสดุ คอมพิวเตอร์ เช่น ผ้าหมึกเครื่องพิมพ์ หมึกเติมเครื่องพิมพ์ แผ่น ดิสก์เกต แผ่นกรองแสง หัวพิมพ์หรือแถบพิมพ์สำหรับเครื่องพิมพ์ คอมพิวเตอร์ ตลับผ้าหมึกสำหรับเครื่องพิมพ์เลเซอร์ กระดาษต่อ เนื่อง เม้าส์ แป้นพิมพ์ เมนบอร์ด เมมโมรี่ชิป และวัสดุต่างๆที่ใช้ เกี่ยวกับเครื่องคอมพิวเตอร์ ประจำปีงบประมาณ 2564 ตั้งจ่าย จากเงินรายได้ (กองการศึกษา)</p>	จำนวน	40,000 บาท
<p><b>ค่าสาธารณูปโภค</b></p>	<b>รวม</b>	<b>120,000 บาท</b>
<p>ค่าไฟฟ้า</p> <p>เพื่อจ่ายเป็นค่าไฟฟ้าสำหรับศูนย์พัฒนาเด็กเล็ก สังกัดองค์การ บริหารส่วนตำบลเชียงยืน จำนวน 10 ศูนย์ ประจำปีงบ ประมาณ 2564 ตามหนังสือกรมส่งเสริมการปกครองท้อง ถิ่น ที่ มท 0808.2/ว 1003 ลงวันที่ 13 มีนาคม 2562 เรื่อง การ เบิกค่าใช้จ่ายที่ให้ถือว่าเป็นรายจ่าย เมื่อได้รับแจ้งให้ชำระ หนี้ ตั้งจ่ายจากเงินรายได้ (กองการศึกษา)</p>	จำนวน	70,000 บาท
<p>ค่าน้ำประปา ค่าน้ำบาดาล</p> <p>เพื่อจ่ายเป็นค่าน้ำประปา สำหรับศูนย์พัฒนาเด็กเล็กสังกัด องค์การบริหารส่วนตำบลเชียงยืน จำนวน 10 ศูนย์ ประจำปีงบ ประมาณ 2564 ตามหนังสือกรมส่งเสริมการปกครองท้อง ถิ่น ที่ มท 0808.2/ว 1003 ลงวันที่ 13 มีนาคม 2562 เรื่อง การ เบิกค่าใช้จ่ายที่ให้ถือว่าเป็นรายจ่าย เมื่อได้รับแจ้งให้ชำระ หนี้ ตั้งจ่ายจากเงินรายได้ (กองการศึกษา)</p>	จำนวน	50,000 บาท

งานระดับก่อนวัยเรียนและประถมศึกษา	รวม	16,717,190 บาท
งบบุคลากร	รวม	7,433,460 บาท
เงินเดือน (ฝ่ายประจำ)	รวม	7,433,460 บาท
เงินเดือนพนักงาน	จำนวน	5,073,600 บาท

เพื่อจ่ายเป็นเงินเดือนให้แก่ครูผู้ดูแล

เด็ก จำนวน 16 อัตรา พร้อมทั้งเงินปรับปรุงเงินเดือน ตลอดถึงเงินที่มีระเบียบ หนังสือสั่งการกำหนดให้จ่ายในลักษณะเงินเดือนและเงินอื่นๆ ที่จ่ายควบกับเงินเดือน ตามระเบียบกระทรวงมหาดไทย ว่าด้วยการกำหนดให้เงินประโยชน์ตอบแทนอื่นเป็นรายจ่ายที่องค์กรปกครองส่วนท้องถิ่นอาจจ่ายได้ พ.ศ.2559 และหนังสือสำนักงาน กจ. กท. และ ก.อบต. ที่ มท 0809.2/ว

138 ลงวันที่ 30 ธันวาคม 2558 เรื่อง ชักซ้อมแนวทางการคำนวณภาระค่าใช้จ่ายด้านการบริหารงานบุคคลขององค์กรปกครองส่วนท้องถิ่น จำนวน 12 เดือน ตั้งจ่ายจากเงินอุดหนุนทั่วไป (กองการศึกษา )

เงินประจำตำแหน่ง	จำนวน	462,000 บาท
------------------	-------	-------------

เพื่อจ่ายเป็นค่าตอบแทนรายเดือนของครูผู้ดูแลเด็ก (ครู ค.ศ .2) จำนวน 11 อัตรา ที่ได้รับเงินประจำตำแหน่งตามกฎหมายว่าด้วยเงินเดือนประจำตำแหน่ง และมีสิทธิได้รับค่าตอบแทนเป็นรายเดือนเท่ากับอัตราเงินประจำตำแหน่งที่ได้รับอยู่ อัตราเดือนละ 3,500 บาท จำนวน 12 เดือน ประจำปีงบประมาณ 2564 ตั้งจ่ายจากเงินอุดหนุนทั่วไป (กองการศึกษา )

ค่าตอบแทนพนักงานจ้าง	จำนวน	1,837,320 บาท
----------------------	-------	---------------

เพื่อจ่ายเป็นเงินค่าตอบแทนรายเดือน ให้แก่พนักงานจ้างตามภารกิจ พนักงานจ้างทั่วไป ตำแหน่ง ผู้ดูแลเด็ก จำนวน 12 อัตรา โดยคำนวณตั้งจ่ายไว้ไม่เกิน 12 เดือน ตลอดปีงบประมาณ ตั้งแต่วันที่ 1 ตุลาคม 2563-30 กันยายน 2564 ตั้งจ่ายจากเงินอุดหนุนทั่วไป (กองการศึกษา )

เงินเพิ่มต่าง ๆของพนักงานจ้าง	จำนวน	60,540 บาท
<p>เพื่อจ่ายเป็นเงินเพิ่มต่างๆให้แก่พนักงานจ้างตามภารกิจและพนักงานจ้างทั่วไป ตำแหน่ง ผู้ดูแล เด็ก จำนวน 12 อัตรา เช่น เงินเพิ่มค่าครองชีพ หรือเงินเพิ่ม อื่นๆ เป็นไปตามหนังสือกระทรวงมหาดไทย ค่วนมาก ที่ มท 0808.2/ว 1672 ลงวัน ที่ 27 มิถุนายน 2557 จำนวน 12 เดือน ประจำปีงบประมาณ 2564 ตั้งจ่ายจากเงินอุดหนุนทั่วไป (กองการศึกษา )</p>		
<b>งบดำเนินงาน</b>	<b>รวม</b>	<b>4,991,730 บาท</b>
<b>ค่าใช้จ่าย</b>	<b>รวม</b>	<b>2,445,810 บาท</b>
<p>รายจ่ายเพื่อให้ได้มาซึ่งบริการ</p>		
ค่าจ้างเหมาบริการ	จำนวน	100,000 บาท
<p>เพื่อจ่ายเป็นค่าจ้างเหมาบริการให้ผู้รับจ้างทำการอย่างใดอย่าง หนึ่ง ซึ่งมีใช้เป็นการประกอบตัดแปลง ต่อเติมครุภัณฑ์ หรือสิ่งก่อสร้าง อย่างใด และอยู่ในความรับผิดชอบของผู้รับจ้าง ค่าจ้างแรงงาน ในการจัดทำของ จ้างเหมากำจัดปลวก ทำความสะอาดและ ค่าจ้างเหมาบริการอื่นๆ ประจำปีงบประมาณ 2564 ตั้งจ่าย จากเงินรายได้ (กองการศึกษา)</p>		
<p>รายจ่ายเกี่ยวเนื่องกับการปฏิบัติราชการที่ไม่เข้าลักษณะรายจ่ายหมวด อื่นๆ</p>		
โครงการวันเด็กแห่งชาติ	จำนวน	50,000 บาท
<p>เพื่อจ่ายเป็นค่าใช้จ่ายตามโครงการจัดกิจกรรมวันเด็กแห่ง ชาติ สำหรับศูนย์พัฒนาเด็กเล็กสังกัดองค์การบริหารส่วนตำบล เชียงยืน ประจำปี 2564 ตั้งจ่ายจากเงินรายได้ เป็นไปตาม แผนพัฒนาท้องถิ่น (2561-2565) ยุทธศาสตร์การพัฒนาด้านส่งเสริม คุณภาพชีวิต แผนงานการศึกษา หน้าที่ 81 ลำดับ ที่ 3 (กองการศึกษา )</p>		
โครงการสนับสนุนค่าใช้จ่ายในการบริหารสถานศึกษา	จำนวน	2,295,810 บาท
<p>(1.) ค่าใช้จ่ายในการจัดการเรียนการ</p>		
สอน	จำนวน	504,900.- บาท
<p>เพื่อจ่ายเป็นค่าสนับสนุนค่าใช้จ่ายในการจัดการเรียนการ สอน ศูนย์พัฒนาเด็กเล็กในสังกัดองค์การบริหารส่วนตำบลเชียง ยืน จำนวน 10 ศูนย์ จำนวนนักเรียนทั้งหมด 297 คนๆละ 1,700</p>		



บาท เช่น เป็นค่าจัดซื้อสื่อการเรียนการสอน วัสดุการศึกษาและ  
เครื่องพัฒนาการเด็กปฐมวัยที่จะใช้สำหรับศูนย์พัฒนาเด็ก  
เล็ก ฯลฯ ตามหนังสือกระทรวงมหาดไทย ที่ มท 0816.2/ว 4110  
ลงวันที่ 14 กรกฎาคม 2563 เรื่อง ชักซ้อมแนวทางการจัดทำ  
งบประมาณรายจ่ายรองรับเงินอุดหนุนทั่วไปด้านการศึกษาของ  
องค์กรปกครองส่วนท้องถิ่น ตั้งจ่ายจากเงินอุดหนุนทั่วไป (ทั้งนี้  
จะเบิกจ่ายต่อเมื่อได้รับการจัดสรรจากกรมส่งเสริมการปกครอง  
ท้องถิ่น ) เป็นไปตามแผนพัฒนาท้องถิ่น (2561-2565  
) ยุทธศาสตร์การพัฒนาด้านส่งเสริมคุณภาพชีวิต แผนงานการ  
ศึกษา หน้าที่ 84 ลำดับที่ 19 (กองการศึกษา )

(2) ค่าใช้จ่ายในการจัดการศึกษา

จำนวน 335,610.- บาท

เพื่อจ่ายเป็นค่าสนับสนุนค่าใช้จ่ายในการจัดการศึกษา ศูนย์  
พัฒนาเด็กเล็กในสังกัดองค์การบริหารส่วนตำบลเชียง  
ยืน จำนวน 10 ศูนย์ ตามหนังสือกระทรวงมหาดไทย ที่ มท  
0816.2/ว 4110 ลงวันที่ 14 กรกฎาคม 2563 เรื่อง ชักซ้อม  
แนวทางการจัดทำงบประมาณรายจ่ายรองรับเงินอุดหนุนทั่วไป  
ด้านการศึกษาขององค์กรปกครองส่วนท้องถิ่น ตั้งจ่ายจากเงินอุด  
หนุนทั่วไป (ทั้งนี้จะเบิกจ่ายต่อเมื่อได้รับการจัดสรรจากกรมส่งเสริมการปกครองท้องถิ่น )

-ค่าหนังสือเรียน อัตราคนละ 200.-บาท/ปี จำนวน  
เงิน 59,400.- บาท

-ค่าอุปกรณ์การเรียน อัตราคนละ 200.-บาท/ปี จำนวน  
เงิน 59,400.- บาท

-ค่าเครื่องแบบนักเรียน อัตราคนละ 300.-บาท/ปี จำนวน  
เงิน 89,100.- บาท

-ค่ากิจกรรมพัฒนาผู้เรียน อัตราคนละ 430.-บาท/ปี จำนวน  
เงิน 127,710.- บาท

เป็นไปตามแผนพัฒนาท้องถิ่น (2561-2565) ยุทธศาสตร์การ  
พัฒนาด้านส่งเสริมคุณภาพชีวิต แผนงานการศึกษา หน้าที่ 85  
ลำดับที่ 24 (กองการศึกษา )

(3) ค่าอาหารกลางวันศูนย์พัฒนาเด็กเล็ก

จำนวน 1,455,300.- บาท

เพื่อจ่ายเป็นค่าใช้จ่ายในการสนับสนุนอาหารกลางวันสำหรับ  
ศูนย์พัฒนาเด็กเล็กในสังกัดองค์การบริหารส่วนตำบลเชียง

ยื่น จำนวน 10 ศูนย์ จำนวนนักเรียนทั้งหมด 297 คนๆละ 20 บาท ระยะเวลา 245 วัน ตามหนังสือกระทรวงมหาดไทย ที่ มท 0816.2/ว 4110 ลงวันที่ 14 กรกฎาคม 2563 เรื่อง ชักซ้อมแนวทางการจัดทำงบประมาณรายจ่ายรองรับเงินอุดหนุนทั่วไปด้านการศึกษาขององค์กรปกครองส่วนท้องถิ่น ตั้งจ่ายจากเงินอุดหนุนทั่วไป (ทั้งนี้จะเบิกจ่ายต่อเมื่อได้รับการจัดสรรจากกรมส่งเสริมการปกครองท้องถิ่น )

-เป็นไปตามแผนพัฒนาท้องถิ่น (2561-2565) ยุทธศาสตร์การพัฒนาด้านส่งเสริมคุณภาพชีวิต แผนงานการศึกษา หน้าที่ 81 ลำดับที่ 2 (กองการศึกษา )

<b>ค่าวัสดุ</b>	<b>รวม</b>	<b>2,545,920 บาท</b>
ค่าอาหารเสริม (นม)	จำนวน	2,545,920 บาท

เพื่อจ่ายเป็นค่าจัดซื้อวัสดุ อาหารเสริม (นม) สำหรับศูนย์พัฒนาเด็กเล็กสังกัดองค์การบริหารส่วนตำบลเชียงยืน จำนวน 10 ศูนย์ และโรงเรียน สังกัด สพฐ. ในเขตบริการขององค์การบริหารส่วนตำบลเชียงยืน จำนวน 10 โรงเรียน แยกเป็น

- ศูนย์พัฒนาเด็กเล็กสังกัดองค์การบริหารส่วนตำบลเชียงยืน จำนวน 10 ศูนย์ จำนวนนักเรียน 297 คนๆละ 8 บาท จัดสรร 260 วัน เป็นเงิน 617,760 บาท
- โรงเรียนสังกัด สพฐ. ในเขตบริการขององค์การบริหารส่วนตำบลเชียงยืน จำนวน 10 โรงเรียน จัดสรรให้นักเรียนตั้งแต่ชั้นอนุบาล-ประถมศึกษาปีที่ 6 จำนวนนักเรียน 927 คนๆละ 8 บาท จัดสรร 260 วัน เป็นเงิน 1,928,160 บาท

-ตามหนังสือกระทรวงมหาดไทย ที่ มท 0816.2/ว 4110 ลงวันที่ 14 กรกฎาคม 2563 เรื่อง ชักซ้อมแนวทางการจัดทำงบประมาณรายจ่ายรองรับเงินอุดหนุนทั่วไปด้านการศึกษาขององค์กรปกครองส่วนท้องถิ่น ตั้งจ่ายจากเงินอุดหนุนทั่วไป (ทั้งนี้จะเบิกจ่ายต่อเมื่อได้รับการจัดสรรจากกรมส่งเสริมการปกครองท้องถิ่น )

-เป็นไปตามแผนพัฒนาท้องถิ่น (2561-2565) ยุทธศาสตร์การพัฒนาด้านส่งเสริมคุณภาพชีวิต แผนงานการศึกษา หน้าที่ 81 ลำดับที่ 1 (กองการศึกษา )

<b>งบลงทุน</b>	<b>รวม</b>	<b>584,000 บาท</b>
<b>ค่าครุภัณฑ์</b>	<b>รวม</b>	<b>84,000 บาท</b>
ครุภัณฑ์สำนักงาน		
เครื่องปรับอากาศ ขนาด 24,000 บีทียู ชนิดติดผนัง	จำนวน	84,000 บาท

เพื่อจ่ายเป็นค่าจัดซื้อเครื่องปรับอากาศ ขนาด 24,000 บีทียู ชนิดติดผนัง จำนวน 3 เครื่อง ราคาเครื่องละ 28,000 บาท สำหรับใช้ติดตั้งห้องศูนย์พัฒนาเด็กเล็ก จำนวน 3 ศูนย์ ได้แก่ ศูนย์พัฒนาเด็กเล็กบ้านหนองหลอด, ศูนย์พัฒนาเด็กเล็กบ้านบ่อน้อย, ศูนย์พัฒนาเด็กเล็กบ้านหนองน้ำเค็ม มีรายละเอียดคุณลักษณะ ดังนี้

- เป็นเครื่องปรับอากาศ ขนาดไม่ต่ำกว่า 24,000 บีทียู ชนิดติดผนัง
- ต้องได้รับการรับรองมาตรฐานผลิตภัณฑ์อุตสาหกรรมและมีฉลากประหยัดไฟฟ้าเบอร์ 5
- เป็นเครื่องปรับอากาศที่ประกอบสำเร็จรูปทั้งชุด ทั้งหน่วยส่งความเย็นและหน่วยระบายความร้อนจากโรงงานเดียวกัน
- เป็นเครื่องปรับอากาศที่มีระบบฟอกอากาศ สามารถดักจับอนุภาคฝุ่นละออง และสามารถถอดล้างทำความสะอาดได้
- มีหน่วยเวลาการทำงานของคอมเพรสเซอร์
- เป็นราคาที่รวมค่าติดตั้ง

เป็นราคาตามบัญชีมาตรฐานครุภัณฑ์ สำนักงาน

ประมาณ เดือน ธันวาคม 2562 ตั้งจ่ายจากเงินรายได้

-เป็นไปตามหนังสือกรมส่งเสริมการปกครองท้องถิ่น ด่วนที่สุด

ที่ มท 0808.2/ว 1248 ลงวันที่ 27 มิถุนายน 2559

เรื่อง แนวทางการพิจารณาสิ่งของที่จัดเป็นวัสดุและครุภัณฑ์ตามหลักการจำแนกประเภทรายจ่ายตามงบประมาณ

-เป็นไปตามแผนพัฒนาท้องถิ่น(พ.ศ.2561-2565) เพิ่มเติม (ครั้งที่ 2) บัญชีครุภัณฑ์ แผนงานการศึกษา หน้าที 31 ลำดับที่ 11 (กองการศึกษา)

<b>ค่าที่ดินและสิ่งก่อสร้าง</b>	<b>รวม</b>	<b>500,000 บาท</b>
ค่าบำรุงรักษาและปรับปรุงที่ดินและสิ่งก่อสร้าง		
ค่าปรับปรุงซ่อมแซมศูนย์พัฒนาเด็กเล็กสังกัด อบต.เชียงยืน	จำนวน	500,000 บาท
<p>    เพื่อจ่ายเป็นค่าปรับปรุงซ่อมแซมศูนย์พัฒนาเด็กเล็กสังกัด อบต.เชียงยืน จำนวน 10 ศูนย์ รายละเอียดตามแบบแปลนที่ อบต.เชียงยืนกำหนด ตั้งจ่ายจากเงินรายได้ เป็นไปตามแผนพัฒนาท้องถิ่น(พ.ศ.2561-2565) ยุทธศาสตร์การพัฒนาด้านส่งเสริมคุณภาพชีวิต แผนงานการศึกษา หน้าที่ 55 ลำดับที่ 23 (กองการศึกษา )</p>		
<b>งบเงินอุดหนุน</b>	<b>รวม</b>	<b>3,708,000 บาท</b>
<b>เงินอุดหนุน</b>	<b>รวม</b>	<b>3,708,000 บาท</b>
เงินอุดหนุนส่วนราชการ		
อุดหนุนโครงการอาหารกลางวัน	จำนวน	3,708,000 บาท
<p>    เพื่อจ่ายเป็นเงินอุดหนุนโรงเรียนสังกัด สพฐ. จำนวน 10 โรงเรียน ในเขตพื้นที่บริการขององค์การบริหารส่วนตำบลเชียงยืน ตามโครงการอาหารกลางวัน จัดสรรให้นักเรียนตั้งแต่ชั้นอนุบาล-ประถมศึกษาปีที่ 6 จำนวน 927 คนๆละ 20 บาท ระยะเวลา 200 วัน ประจำปีงบประมาณ 2564 ตามหนังสือกระทรวงมหาดไทย ที่ มท 0816.2/ว 4110 ลงวันที่ 14 กรกฎาคม 2563 เรื่อง ชักซ้อมแนวทางการจัดทำงบประมาณรายจ่ายรองรับเงินอุดหนุนทั่วไปด้านการศึกษาขององค์กรปกครองส่วนท้องถิ่น ตั้งจ่ายจากเงินอุดหนุนทั่วไป (ทั้งนี้จะเบิกจ่ายต่อเมื่อได้รับการจัดสรรจากกรมส่งเสริมการปกครองท้องถิ่น )</p> <p>    -เป็นไปตามแผนพัฒนาท้องถิ่น (2561-2565) ยุทธศาสตร์การพัฒนาด้านส่งเสริมคุณภาพชีวิต แผนงานการศึกษา หน้าที่ 81 ลำดับที่ 2 (กองการศึกษา )</p>		

แผนงานสาธารณสุข

งานบริการสาธารณสุขและงานสาธารณสุขอื่น	รวม	1,567,200 บาท
งบดำเนินงาน	รวม	1,133,200 บาท
ค่าตอบแทน	รวม	129,200 บาท
ค่าตอบแทนผู้ปฏิบัติราชการอันเป็นประโยชน์แก่องค์กรปกครองส่วนท้องถิ่น	จำนวน	129,200 บาท

- ค่าตอบแทนอาสาสมัครบริบาลท้องถิ่น จำนวน 129,200

.- บาท

เพื่อจ่ายเป็นเงินค่าตอบแทนให้อาสาสมัครบริบาลท้องถิ่นที่มีสิทธิ์ได้รับค่าตอบแทน เพื่อเป็นค่าป่วยการชดเชยการทำงานหรือเวลาที่เสียไป เพื่อสนับสนุนการปฏิบัติหน้าที่ในการดูแลผู้สูงอายุที่มีภาวะพึ่งพิง ได้แก่ อาสาสมัครบริบาลท้องถิ่นที่มีภูมิลำเนาอยู่ในองค์กรปกครองส่วนท้องถิ่นแห่งพื้นที่หรือพื้นที่ใกล้เคียงที่ได้รับคำสั่งช่วยสนับสนุนการปฏิบัติหน้าที่ในการดูแลผู้สูงอายุที่มีภาวะพึ่งพิง จากผู้บริหารท้องถิ่นแห่งนั้น ให้ถือปฏิบัติตามระเบียบกระทรวงมหาดไทย ว่าด้วยอาสาสมัครบริบาลท้องถิ่นขององค์กรปกครองส่วนท้องถิ่นและการเบิกค่าใช้จ่าย พ.ศ.2562 และหนังสือกระทรวงมหาดไทย ที่ มท 0819.2/ว 0803 ลงวันที่ 6

กุมภาพันธ์ 2563 ตั้งจ่ายจากเงินรายได้ (กองสวัสดิการสังคม )

<b>ค่าใช้จ่าย</b>	<b>รวม</b>	<b>938,000 บาท</b>
<p>รายการเกี่ยวเนื่องกับการปฏิบัติราชการที่ไม่เข้าลักษณะรายจ่ายหมวดอื่นๆ</p>		
<p>โครงการกำจัดขยะมูลฝอยและบำบัดน้ำเสียเพื่อพัฒนาคุณภาพชีวิตชุมชน</p> <p>          เพื่อจ่ายเป็นค่าใช้จ่ายในการดำเนินงานตามโครงการรณรงค์ส่งเสริมชุมชนต้นแบบการบริหารจัดการขยะมูลฝอย ประจำปีงบประมาณ 2564 ตั้งจ่ายจากเงินรายได้ ตามประกาศกระทรวงมหาดไทย เรื่อง การจัดการมูลฝอย พ.ศ.2560 ลงวันที่ 18 ตุลาคม 2560 –เป็นไปตามแผนพัฒนาท้องถิ่น (พ.ศ.2561-2565) ยุทธศาสตร์การพัฒนาด้านการบริหารจัดการและการอนุรักษ์ทรัพยากรธรรมชาติและสิ่งแวดล้อม แผนงานสาธารณสุข หน้าที่ 107 ลำดับที่ 4 (สำนักปลัด)</p>	จำนวน	20,000 บาท
<p>โครงการป้องกันการระบาดของโรคไข้เลือดออก</p> <p>          เพื่อจ่ายเป็นค่าใช้จ่ายในการดำเนินงานตามโครงการรณรงค์และป้องกันการแพร่ระบาดของโรคไข้เลือดออก เช่น การพ่นหมอกควัน จัดซื้อน้ำยาพ่นหมอกควัน ฯลฯ ประจำปีงบประมาณ 2564 ตามหนังสือกระทรวงมหาดไทย ที่ มท 0808.2/ว 3842 ลงวันที่ 30 มิถุนายน 2563 ตั้งจ่ายจากเงินรายได้ –เป็นไปตามแผนพัฒนาท้องถิ่น (พ.ศ.2561-2565 ) ยุทธศาสตร์การพัฒนาด้านคุณภาพชีวิต แผนงานสาธารณสุข หน้าที่ 77 ลำดับที่ 4 (สำนักปลัด)</p>	จำนวน	100,000 บาท
<p>โครงการป้องกันและระงับโรคติดเชื้อไวรัสโคโรนา 2019 (โควิด-19)</p> <p>          เพื่อจ่ายเป็นค่าใช้จ่ายในการดำเนินงานตามโครงการป้องกันและระงับโรคติดเชื้อไวรัสโคโรนา 2019 (โควิด-19) ประจำปีงบประมาณ 2564 ตามหนังสือกระทรวงมหาดไทย ที่ มท 0808.2/ว 2787 ลงวันที่ 15 พฤษภาคม 2563 ตั้งจ่ายจากเงินรายได้ เป็นไปตามแผนพัฒนาท้องถิ่น (พ.ศ.2561-2565) เพิ่มเติม (ครั้งที่ 2) ยุทธศาสตร์การพัฒนาด้านคุณภาพชีวิต แผนงานสาธารณสุข หน้าที่ 19 ลำดับที่ 5 (สำนักปลัด)</p>	จำนวน	50,000 บาท

โครงการรณรงค์การคัดแยกขยะในโรงเรียน	จำนวน	30,000 บาท
<p>เพื่อจ่ายเป็นค่าใช้จ่ายในการดำเนินงานตามโครงการรณรงค์การคัดแยกขยะในโรงเรียน ประจำปีงบประมาณ 2564 ตั้งจ่ายจากเงินรายได้ ตามประกาศกระทรวงมหาดไทย เรื่อง การจัดการมูลฝอย พ.ศ.2560 ลงวันที่ 18 ตุลาคม 2560 -เป็นไปตามแผนพัฒนาท้องถิ่น (พ.ศ.2561-2565) ยุทธศาสตร์การพัฒนาด้านการบริหารจัดการและการอนุรักษ์ทรัพยากรธรรมชาติและสิ่งแวดล้อม แผนงานสาธารณสุข หน้าที่ 107 ลำดับที่ 3 (สำนักปลัด)</p>		
โครงการรณรงค์และป้องกันโรคเอดส์	จำนวน	20,000 บาท
<p>เพื่อจ่ายเป็นค่าใช้จ่ายในการดำเนินงานตามโครงการรณรงค์และป้องกันโรคเอดส์ ประจำปีงบประมาณ 2564 ตั้งจ่ายจากเงินรายได้ เป็นไปตามแผนพัฒนาท้องถิ่น (พ.ศ.2561-2565) เพิ่มเติม (ครั้งที่ 2) ยุทธศาสตร์การพัฒนาด้านคุณภาพชีวิต แผนงานสาธารณสุข หน้าที่ 19 ลำดับที่ 6 (กองสวัสดิการสังคม)</p>		
โครงการรณรงค์ส่งเสริมชุมชนต้นแบบการบริหารจัดการขยะมูลฝอย	จำนวน	20,000 บาท
<p>เพื่อจ่ายเป็นค่าใช้จ่ายในการดำเนินงานตามโครงการรณรงค์ส่งเสริมชุมชนต้นแบบการบริหารจัดการขยะมูลฝอย ประจำปีงบประมาณ 2564 ตั้งจ่ายจากเงินรายได้ ตามประกาศกระทรวงมหาดไทย เรื่อง การจัดการมูลฝอย พ.ศ.2560 ลงวันที่ 18 ตุลาคม 2560 -เป็นไปตามแผนพัฒนาท้องถิ่น (พ.ศ.2561-2565) ) ยุทธศาสตร์การพัฒนาด้านการบริหารจัดการและการอนุรักษ์ทรัพยากรธรรมชาติและสิ่งแวดล้อม แผนงานสาธารณสุข หน้าที่ 107 ลำดับที่ 2 (สำนักปลัด)</p>		

โครงการระบบการแพทย์ฉุกเฉิน หน่วยกู้ชีพ-กู้ภัย	จำนวน	648,000 บาท
<p>เพื่อจ่ายเป็นค่าใช้จ่ายในการดำเนินงานตามโครงการระบบการแพทย์ฉุกเฉิน หน่วยกู้ชีพ-กู้ภัย ขององค์กรปกครองส่วนท้องถิ่น ประจำปีงบประมาณ 2564 ตั้งจ่ายจากเงินรายได้ ตามประกาศคณะกรรมการการแพทย์ฉุกเฉินฯ ลงวันที่ 16 ตุลาคม 2560 และที่แก้ไขเพิ่มเติมถึง (ฉบับที่ 2) พ.ศ. 2561 เป็นไปตามแผนพัฒนาท้องถิ่น (พ.ศ.2561-2565) เพิ่มเติม (ครั้งที่ 2) ยุทธศาสตร์การพัฒนาด้านคุณภาพชีวิต แผนงานสาธารณสุข หน้า 19 ลำดับที่ 4 (สำนักปลัด งานป้องกันฯ)</p>		
โครงการสัตว์ปลอดโรคคนปลอดภัยจากโรคพิษสุนัขบ้า	จำนวน	50,000 บาท
<p>เพื่อจ่ายเป็นค่าใช้จ่ายในการดำเนินงานตามโครงการสัตว์ปลอดโรคคนปลอดภัยจากตามพระปณิธาน ศาสตราจารย์ ดร.สมเด็จฯ พระนางเจ้าฟ้าจุฬาภรณวลัยลักษณ์ อัครราชกุมารี กรมพระศรีสวางควัฒน์ วรขัตติยราชนารี ประจำปีงบประมาณ 2564 ตามระเบียบกระทรวงมหาดไทย ว่าด้วยค่าใช้จ่ายในการจัดสวัสดิภาพสัตว์ขององค์กรปกครองส่วนท้องถิ่น พ.ศ.2562 ตั้งจ่ายจากเงินรายได้ เป็นไปตามแผนพัฒนาท้องถิ่น (พ.ศ.2561-2565) ยุทธศาสตร์การพัฒนาด้านคุณภาพชีวิต แผนงานสาธารณสุข หน้า 77 ลำดับที่ 5 (สำนักปลัด)</p>		



<b>ค่าวัสดุ</b>	<b>รวม</b>	<b>66,000 บาท</b>
วัสดุวิทยาศาสตร์หรือการแพทย์	จำนวน	66,000 บาท
<p>- ค่าจัดซื้อเวชภัณฑ์ จำนวน 60,000.-บาท          เพื่อจ่ายเป็นค่าจัดซื้อเวชภัณฑ์ เพื่อใช้สำหรับการปฏิบัติงานในการปฐมพยาบาลหน่วยกู้ภัย-กู้ชีพ ประจำปีงบประมาณ 2564 เป็นราคาตามท้องตลาด ตั้งจ่ายจากเงินรายได้ (สำนักปลัด)</p> <p>- ค่าจัดซื้อเครื่องวัดความดันโลหิตแบบดิจิตอล จำนวน 6,000.-บาท          เพื่อจ่ายเป็นค่าจัดซื้อเครื่องวัดความดันโลหิตแบบดิจิตอล จำนวน 2 เครื่อง ราคาเครื่องละ 3,000.-บาท เพื่อใช้สำหรับวัดความดันโลหิตและชีพจรให้แก่ผู้มารับบริการ รายละเอียดคุณลักษณะเป็นไปตามราคาตามท้องตลาด ตั้งจ่ายจากเงินรายได้ (สำนักปลัด)</p>		
<b>งบลงทุน</b>	<b>รวม</b>	<b>14,000 บาท</b>
<b>ค่าครุภัณฑ์</b>	<b>รวม</b>	<b>14,000 บาท</b>
ครุภัณฑ์วิทยาศาสตร์หรือการแพทย์	จำนวน	14,000 บาท
<p>ค่าจัดซื้อแผ่นกระดานเคลื่อนย้ายผู้ป่วยพร้อมอุปกรณ์          เพื่อจ่ายเป็นค่าจัดซื้อแผ่นกระดานเคลื่อนย้ายผู้ป่วย พร้อมอุปกรณ์ใช้งาน จำนวน 1 ชุด ราคาชุดละ 14,000.-บาท เป็นครุภัณฑ์ที่ไม่มีในบัญชีราคามาตรฐานครุภัณฑ์ รายละเอียดคุณลักษณะกำหนดราคาตามท้องตลาด ตามหนังสือกรมส่งเสริมการปกครองท้องถิ่น ด่วนที่สุด ที่ มท 0808.2/ว 1248 ลงวันที่ 27 มิถุนายน 2559 เรื่อง แนวทางการพิจารณาสิ่งของที่จัดเป็นวัสดุและครุภัณฑ์ตามหลักการจำแนกประเภทรายจ่ายตามงบประมาณ          -เป็นไปตามแผนพัฒนาท้องถิ่น (พ.ศ.2561-2565) เพิ่มเติม (ครั้งที่ 2) บัญชีครุภัณฑ์ แผนงานบริหารงานทั่วไป หน้าที่ 31 ลำดับที่ 10 ตั้งจ่ายจากเงินรายได้ (สำนักปลัด)</p>		

<b>งบเงินอุดหนุน</b>	<b>รวม</b>	<b>420,000 บาท</b>
<b>เงินอุดหนุน</b>	<b>รวม</b>	<b>420,000 บาท</b>
เงินอุดหนุนเอกชน		
อุดหนุนคณะกรรมการหมู่บ้านตามโครงการพระราชดำริด้าน สาธารณสุข	จำนวน	420,000 บาท

    เพื่อจ่ายเป็นเงินอุดหนุนคณะกรรมการหมู่บ้านตามโครงการ  
    พระราชดำริด้านสาธารณสุข จำนวน 21 หมู่บ้าน ประจำปีงบประมาณ  
    2564 ตั้งจ่ายจากเงินอุดหนุนทั่วไป ตามหนังสือกรม  
    ส่งเสริมการปกครองท้องถิ่น ที่ มท 0810.5/ว 2072 ลงวันที่ 5

    กรกฎาคม 2561

    -เป็นไปตามแผนพัฒนาท้องถิ่น (พ.ศ.2561-2565

    ) ยุทธศาสตร์การพัฒนาด้านส่งเสริมคุณภาพชีวิต แผนงาน  
    สาธารณสุข หน้าที่ 79 ลำดับที่ 14 (สำนักปลัด)

แผนงานสังคมสงเคราะห์

งานบริหารทั่วไปเกี่ยวกับสังคมสงเคราะห์	รวม	1,676,480 บาท
<b>งบบุคลากร</b>	รวม	1,356,480 บาท
<b>เงินเดือน (ฝ่ายประจำ)</b>	รวม	1,356,480 บาท
เงินเดือนพนักงาน	จำนวน	1,109,760 บาท

เพื่อจ่ายเป็นเงินเดือนให้แก่พนักงานส่วนตำบล จำนวน 3 อัตรา พร้อมทั้งเงินปรับปรุงเงินเดือน ตลอดถึงเงินที่มีระเบียบ หนังสือสั่งการกำหนดให้จ่ายในลักษณะเงินเดือนและเงินอื่นๆ ที่จ่ายควบกับเงินเดือน และตามหนังสือสำนักงาน ก.จ.กท. และ ก.อบต. ที่ มท 0809.2/ว 138 ลงวันที่ 30

ธันวาคม 2558 เรื่อง ชักซ้อมแนวทางการคำนวณภาระค่าใช้จ่ายด้านการบริหารงานบุคคลขององค์กรปกครองส่วนท้องถิ่น และระเบียบกระทรวงมหาดไทยว่าด้วยการกำหนดให้เงินประโยชน์ตอบแทนอื่นเป็นรายจ่ายที่องค์กรปกครองส่วนท้องถิ่นอาจจ่ายได้ พ.ศ. 2559 จำนวน 12 เดือน ตั้งจ่ายจากเงินรายได้ (กองสวัสดิการสังคม) แยกเป็น

-ตำแหน่ง ผู้อำนวยการกองสวัสดิการสังคม จำนวน 12 เดือน รวมเป็นเงิน 409,320.-บาท

-ตำแหน่ง นักพัฒนาชุมชนชำนาญการ จำนวน 12 เดือน รวมเป็นเงิน 376,080.-บาท

-ตำแหน่ง เจ้าพนักงานพัฒนาชุมชนชำนาญงาน จำนวน 12 เดือน รวมเป็นเงิน 324,360.-บาท

เงินประจำตำแหน่ง	จำนวน	42,000 บาท
------------------	-------	------------

เพื่อจ่ายเป็นค่าตอบแทนรายเดือนของพนักงานส่วนตำบล ตำแหน่งผู้อำนวยการกองสวัสดิการสังคม ที่ได้รับเงินประจำตำแหน่งตามกฎหมายว่าด้วยเงินเดือนประจำตำแหน่ง และมีสิทธิได้รับค่าตอบแทนเป็นรายเดือนเท่ากับอัตราเงินประจำตำแหน่งที่ได้รับอยู่ อัตราเดือนละ 3,500.- บาท โดยคำนวณตั้งจ่ายไว้ไม่เกิน 12 เดือน ตั้งจ่ายจากเงินรายได้ (กองสวัสดิการสังคม)

ค่าตอบแทนพนักงานจ้าง	จำนวน	204,720 บาท
<p>เพื่อจ่ายเป็นเงินค่าจ้างรายเดือน ให้แก่พนักงานจ้างตาม ภารกิจ ตำแหน่ง ผู้ช่วยนักพัฒนาชุมชน จำนวน 1 อัตรา ตาม หนังสือสำนักงาน กจ.กท. และ ก.อบต. ที่ มท 0809.2/ว 138 ลง วันที่ 30 ธันวาคม 2558 เรื่อง ชักซ้อมแนวทางการคำนวณภาระ ค่าใช้จ่ายด้านการบริหารงานบุคคลขององค์กรปกครองส่วนท้องถิ่น และระเบียบกระทรวงมหาดไทยว่าด้วยการกำหนดให้เงิน ประโยชน์ตอบแทนอื่นเป็นรายจ่ายที่องค์กรปกครองส่วนท้องถิ่น อาจจ่ายได้ พ.ศ. 2559 จำนวน 12 เดือน ตั้งจ่ายจากเงินราย ได้ (กองสวัสดิการสังคม)</p>		
<b>งบดำเนินงาน</b>	<b>รวม</b>	<b>298,000 บาท</b>
<b>ค่าตอบแทน</b>	<b>รวม</b>	<b>98,000 บาท</b>
ค่าตอบแทนผู้ปฏิบัติราชการอันเป็นประโยชน์แก่องค์กรปกครองส่วน ท้องถิ่น	จำนวน	10,000 บาท
<p>- เงินประโยชน์ตอบแทนอื่นเป็นกรณีพิเศษ(เงินรางวัล ประจำปี) จำนวน 10,000 บาท เพื่อจ่ายเป็นเงินประโยชน์ตอบแทนอื่นเป็นกรณีพิเศษ(เงิน รางวัลประจำปี) ให้สำหรับพนักงานส่วนตำบล ลูกจ้าง ประจำ พนักงานจ้าง และผู้มีสิทธิได้รับตามระเบียบ กฎหมายที่ สามารถเบิกจ่ายได้ และระเบียบกระทรวงมหาดไทยว่าด้วยการ กำหนดเงินประโยชน์ตอบแทนอื่นเป็นกรณีพิเศษอันมีลักษณะเป็น เงินรางวัลประจำปีแก่พนักงานส่วนท้องถิ่น ให้เป็นรายจ่ายอื่นของ องค์กรปกครองส่วนท้องถิ่น พ.ศ.2557 ตั้งจ่ายจากเงินราย ได้ (กองสวัสดิการสังคม )</p>		
ค่าตอบแทนการปฏิบัติงานนอกเวลาราชการ	จำนวน	10,000 บาท
<p>เพื่อจ่ายเป็นค่าตอบแทนการปฏิบัติงานนอกเวลาราชการปกติ และวันหยุดราชการให้แก่พนักงานส่วนตำบล ลูกจ้างประจำ และ พนักงานจ้างของกองสวัสดิการสังคม ที่ได้รับคำสั่งให้ปฏิบัติ หน้าที่นอกเวลาราชการปกติและในวันหยุดราชการ ประจำปีงบประมาณ 2564 ตั้งจ่ายจากเงินรายได้ (กองสวัสดิการสังคม)</p>		

ค่าเช่าบ้าน	จำนวน	48,000 บาท
<p>เพื่อจ่ายเป็นเงินค่าเช่าบ้าน/ค่าเช่าซื้อบ้านให้แก่พนักงานส่วนตำบล จำนวน 12 เดือน ตามระเบียบกระทรวงมหาดไทย ว่าด้วยค่าเช่าบ้านของข้าราชการส่วนท้องถิ่น (ฉบับที่ 4) พ.ศ.2562 และหนังสือกรมส่งเสริมการปกครองท้องถิ่น ที่ มท 0808.2/ว 1003 ลงวันที่ 13 มีนาคม 2562 และที่มีระเบียบ หนังสือสั่งการให้เบิกจ่ายได้ ตั้งจ่ายจากเงินรายได้ (กองสวัสดิการสังคม)</p>		
เงินช่วยเหลือการศึกษามหาวิทยาลัย	จำนวน	30,000 บาท
<p>เพื่อจ่ายเป็นเงินช่วยเหลือการศึกษามหาวิทยาลัยของพนักงานส่วนตำบล และมีสิทธิได้รับเงินช่วยเหลือการศึกษามหาวิทยาลัยตามระเบียบกำหนด ประจำปีงบประมาณ 2564 ตั้งจ่ายจากเงินรายได้ (กองสวัสดิการสังคม)</p>		
<b>ค่าใช้จ่าย</b>	<b>รวม</b>	<b>130,000 บาท</b>
รายจ่ายเพื่อให้ได้มาซึ่งบริการ		
ค่าธรรมเนียมและค่าลงทะเบียนต่างๆ	จำนวน	50,000 บาท
<p>เพื่อจ่ายเป็นค่าธรรมเนียมและค่าลงทะเบียนต่างๆ ในการฝึกอบรม ของพนักงานส่วนตำบล ลูกจ้างประจำ และพนักงานจ้าง ประจำปีงบประมาณ 2564 เป็นไปตามระเบียบกระทรวงมหาดไทย ว่าด้วยค่าใช้จ่ายในการฝึกอบรมและการเข้ารับการฝึกอบรมของเจ้าหน้าที่ท้องถิ่น พ.ศ.2557 ตั้งจ่ายจากเงินรายได้ (กองสวัสดิการสังคม)</p>		

รายจ่ายเกี่ยวเนื่องกับการปฏิบัติราชการที่ไม่เข้าลักษณะรายจ่ายหมวด  
อื่นๆ

ค่าใช้จ่ายในการเดินทางไปราชการในราชอาณาจักรและนอกราช อาณาจักร	จำนวน	50,000 บาท
--	-------	------------

เพื่อจ่ายเป็นค่าใช้จ่ายในการเดินทางไปราชการในราชอาณาจักรและนอกราชอาณาจักร เช่น ค่าเบี้ยเลี้ยงเดินทาง ค่าพาหนะ ค่าเช่าที่พัก ค่าบริการและค่าใช้จ่ายอื่นๆ ที่ใช้ในการเดินทางของพนักงานส่วนตำบล พนักงานจ้าง หรือผู้มีสิทธิตามกฎหมายที่ได้รับคำสั่งให้เดินทางไปราชการ ศึกษาดูงาน ฝึกอบรม ประชุมสัมมนา ฯลฯ เป็นไปตามระเบียบกระทรวงมหาดไทย ว่าด้วยค่าใช้จ่ายในการฝึกอบรมและการเข้ารับการฝึกอบรมของเจ้าหน้าที่ท้องถิ่น พ.ศ.2557 ตั้งจ่ายจากเงินรายได้(กองสวัสดิการสังคม)

ค่าบำรุงรักษาและซ่อมแซม	จำนวน	30,000 บาท
-------------------------	-------	------------

เพื่อจ่ายเป็นค่าบำรุงรักษาหรือซ่อมแซมทรัพย์สินเพื่อให้สามารถใช้งานได้ตามปกติ เช่น ค่าซ่อมแซมทรัพย์สินครุภัณฑ์ต่างๆ ค่าบำรุงรักษาทรัพย์สินฯลฯ ประจำปีงบประมาณ 2564 ตั้งจ่ายจากเงินรายได้ (กองสวัสดิการสังคม)

<b>ค่าวัสดุ</b>	<b>รวม</b>	<b>70,000 บาท</b>
-----------------	------------	-------------------

วัสดุสำนักงาน	จำนวน	40,000 บาท
---------------	-------	------------

เพื่อจ่ายเป็นค่าจัดซื้อวัสดุเครื่องใช้สำนักงาน กองสวัสดิการสังคม เช่น กระดาษ ยางลบ กรรไกร แฟ้ม ตรายาง ปากกา ไม้บรรทัดเหล็ก สมุดบัญชี ลวดเย็บกระดาษ นาฬิกาตั้งหรือแขวน แบบพิมพ์ ดินสอ และวัสดุสำนักงานอื่นๆ หมึกเครื่องถ่ายเอกสาร ประจำปีงบประมาณ 2564 เป็นไปตามหนังสือกรมส่งเสริมการปกครองท้องถิ่น ด่วนที่สุด ที่ มท 0808.2/ว 1248 ลงวันที่ 27 มิถุนายน 2559 เรื่อง แนวทางการพิจารณาสิ่งของที่จัดเป็นวัสดุและครุภัณฑ์ตามหลักการจำแนกประเภทรายจ่ายตามงบประมาณ ตั้งจ่ายจากเงินรายได้ (กองสวัสดิการสังคม)

<p>วัสดุคอมพิวเตอร์</p> <p>เพื่อจ่ายเป็นค่าใช้จ่ายในการจัดซื้อจัดหาวัสดุคอมพิวเตอร์ เช่น ผ้าหมึกเครื่องพิมพ์ หมึกเติมเครื่องพิมพ์ แผ่นดิสก์เกต แผ่นกรองแสง หัวพิมพ์หรือแถบพิมพ์สำหรับเครื่องพิมพ์คอมพิวเตอร์ ตลับผ้าหมึกสำหรับเครื่องพิมพ์เลเซอร์ กระดาษต่อเนื่อง เม้าส์ แป้นพิมพ์ เมนบอร์ด เมมโมรี่ชิป และวัสดุต่างๆที่ใช้เกี่ยวกับเครื่องคอมพิวเตอร์ ประจำปีงบประมาณ 2564 ตั้งจ่ายจากเงินรายได้ (กองสวัสดิการสังคม)</p>	<p>จำนวน 30,000 บาท</p>
<p><b>งบลงทุน</b></p>	<p><b>รวม 22,000 บาท</b></p>
<p><b>ค่าครุภัณฑ์</b></p>	<p><b>รวม 22,000 บาท</b></p>
<p>ครุภัณฑ์คอมพิวเตอร์</p> <p>เครื่องคอมพิวเตอร์โน้ตบุ๊ก สำหรับงานประมวลผล</p> <p>เพื่อจ่ายเป็นค่าจัดซื้อเครื่องคอมพิวเตอร์โน้ตบุ๊ก สำหรับงานประมวลผล (ขนาดจอไม่น้อยกว่า 12 นิ้ว) จำนวน 1 เครื่อง ราคาเครื่องละ 22,000 บาท ซึ่งมีรายละเอียดคุณลักษณะเฉพาะ ดังนี้</p> <ul style="list-style-type: none"> <li>- มีหน่วยประมวลผลกลาง(CPU) ไม่น้อยกว่า 4 แกนหลัก (4 Core) จำนวน 1 หน่วย โดยมีคุณลักษณะอย่างใดอย่างหนึ่ง หรือดีกว่า ดังนี้</li> </ul> <ol style="list-style-type: none"> <li>1.ในกรณีที่มีหน่วยความจำแบบ cache memory รวมในระดับ (Level) เดียวกัน ขนาดไม่น้อยกว่า 4 MB ต้อง มีความเร็วสัญญาณนาฬิกาพื้นฐานไม่น้อยกว่า 2.3 ghz และมีหน่วยประมวลผลด้านกราฟิก (Graphics processing Unit) ไม่น้อยกว่า 10 แกน หรือ</li> <li>2.ในกรณีที่มีหน่วยความจำแบบ cache memory รวมในระดับ (Level) เดียวกัน ขนาดไม่น้อยกว่า 6 MB ต้อง มีความเร็วสัญญาณนาฬิกาพื้นฐานไม่น้อยกว่า 1.8 ghz และมีเทคโนโลยีเพิ่มสัญญาณนาฬิกาได้ในกรณีที่ต้องใช้ความสามารถในการประมวลผลสูง</li> </ol> <ul style="list-style-type: none"> <li>- มีหน่วยความจำหลัก(RAM) ชนิด DDR4 หรือดีกว่า มีขนาดไม่น้อยกว่า 8 Gb</li> <li>- มีหน่วยจัดเก็บข้อมูล ชนิด SATA หรือดีกว่า ขนาดความจุไม่น้อยกว่า 1 TB หรือชนิด solid state drive ขนาดความจุไม่น้อยกว่า 250 gb จำนวน 1 หน่วย</li> <li>- มีจอภาพที่รองรับความละเอียดไม่น้อย</li> </ul>	<p>จำนวน 22,000 บาท</p>

กว่า 1,366x768 Pixel และมีขนาดไม่น้อยกว่า 12 นิ้ว

- มีช่องเชื่อมต่อ (interface) แบบ usb 2.0 หรือดีกว่า ไม่น้อยกว่า 3 ช่อง

- มีช่องเชื่อมต่อ (HDMI) หรือ VGA จำนวนไม่น้อยกว่า 1 ช่อง

- มีช่องเชื่อมต่อระบบเครือข่าย (Network Interface )

แบบ 10/100/1000 Base-T หรือ ดีกว่า จำนวนไม่น้อยกว่า 1 ช่อง

- สามารถใช้งานได้ไม่น้อยกว่า WI-Fi(IEEE 802.11 b,g,n,ac) และ Bluetooth

- มีแป้นพิมพ์และเมาส์

- เกณฑ์ราคากลางและคุณลักษณะพื้นฐานครุภัณฑ์

คอมพิวเตอร์ กระดาษดิจิทัลเพื่อเศรษฐกิจและสังคม เดือน

พฤษภาคม 2563 ประจำปีงบประมาณ 2564 ตั้งจ่ายจากเงินรายได้

- เป็นไปตามหนังสือกรมส่งเสริมการปกครองท้องถิ่น ด่วนที่สุด ที่ มท 0808.2/ว 1248 ลงวันที่ 27 มิถุนายน 2559

เรื่อง แนวทางการพิจารณาสิ่งของที่จัดเป็นวัสดุและครุภัณฑ์ตามหลักการจำแนกประเภทรายจ่ายตามงบประมาณ

- เป็นไปตามแผนพัฒนาท้องถิ่น (พ.ศ.2561-2565) เพิ่มเติม (ครั้งที่ 2) บัญชีครุภัณฑ์ แผนงานบริหารงานทั่วไป หน้าที่ 31 ลำดับที่ 9 ตั้งจ่ายจากเงินรายได้ (กองสวัสดิการสังคม)



แผนงานเคหะและชุมชน

งานบริหารทั่วไปเกี่ยวกับเคหะและชุมชน	รวม	4,874,560 บาท
งบบุคลากร	รวม	3,453,260 บาท
เงินเดือน (ฝ่ายประจำ)	รวม	3,453,260 บาท
เงินเดือนพนักงาน	จำนวน	2,746,440 บาท

เพื่อจ่ายเป็นเงินเดือนให้แก่พนักงานส่วนตำบล จำนวน 7 อัตรา พร้อมทั้งเงินปรับปรุงเงินเดือน ตลอดถึงเงินที่มีระเบียบ หนังสือสั่งการกำหนดให้จ่ายในลักษณะเงินเดือนและเงินอื่นๆ ที่จ่ายควบกับเงินเดือน และตามประกาศคณะกรรมการพนักงานส่วนตำบลจังหวัดอุดรธานี ระเบียบกระทรวงมหาดไทยว่าด้วยการกำหนดให้เงินประโยชน์ตอบแทนอื่นเป็นรายจ่ายที่องค์กรปกครองส่วนท้องถิ่นอาจจ่ายได้ พ.ศ.2559

จำนวน 12 เดือน ตั้งจ่ายจากเงินรายได้ (กองช่าง) แยกเป็น

- ตำแหน่ง ผู้อำนวยการกองช่าง จำนวน 12 เดือน รวมเป็นเงิน 455,520.-บาท
- ตำแหน่ง หัวหน้าฝ่ายก่อสร้าง จำนวน 12 เดือน รวมเป็นเงิน 342,720.-บาท
- ตำแหน่ง นายช่างโยธา 2 อัตรา จำนวน 12 เดือน รวมเป็นเงิน 1,227,480.-บาท
- ตำแหน่ง วิศวกรโยธา จำนวน 12 เดือน รวมเป็นเงิน 355,320.-บาท
- ตำแหน่ง นายช่างเขียนแบบ จำนวน 12 เดือน รวมเป็นเงิน 297,900.-บาท
- ตำแหน่ง เจ้าพนักงานธุรการชำนาญงาน จำนวน 12 เดือน รวมเป็นเงิน 198,840.-บาท



เงินเพิ่มต่าง ๆของพนักงานจ้าง

จำนวน

60,000 บาท

เพื่อจ่ายเป็นเงินเพิ่มค่าครองชีพชั่วคราวค่าตอบแทนพิเศษของพนักงานจ้างตามภารกิจ พนักงานจ้างทั่วไป จำนวน 4 อัตรา ตามหนังสือสำนักงาน กจ.กท. และ ก.อบต. ที่ มท 0809.2/ว 138 ลงวันที่ 30 ธันวาคม 2558 เรื่อง ชักซ้อมแนวทางการคำนวณภาระค่าใช้จ่ายด้านการบริหารงานบุคคลขององค์กรปกครองส่วนท้องถิ่น และระเบียบกระทรวงมหาดไทยว่าด้วยการกำหนดให้เงินประโยชน์ตอบแทนอื่นเป็นรายจ่ายที่องค์กรปกครองส่วนท้องถิ่นอาจจ่ายได้ พ.ศ. 2559 จำนวน 12 เดือน ตั้งจ่ายจากเงินรายได้ (กองช่าง) แยกเป็น

- ตำแหน่ง ผู้ช่วยช่างไฟฟ้า 2 อัตรา จำนวน 12 เดือน รวมเป็นเงิน 24,000.-บาท
- ตำแหน่ง ผู้ช่วยช่างโยธา จำนวน 12 เดือน รวมเป็นเงิน 24,000.-บาท
- ตำแหน่ง พนักงานขับรถยนต์ จำนวน 12 เดือน รวมเป็นเงิน 12,000.-บาท

<b>งบดำเนินงาน</b>	<b>รวม</b>	<b>1,199,000 บาท</b>
<b>ค่าตอบแทน</b>	<b>รวม</b>	<b>439,000 บาท</b>
ค่าตอบแทนผู้ปฏิบัติราชการอันเป็นประโยชน์แก่องค์กรปกครองส่วนท้องถิ่น	จำนวน	310,000 บาท
<p style="margin-left: 40px;">- เงินประโยชน์ตอบแทนอื่นเป็นกรณีพิเศษ(เงินรางวัลประจำปี) จำนวน 10,000 บาท</p> <p style="margin-left: 40px;">เพื่อจ่ายเป็นเงินประโยชน์ตอบแทนอื่นเป็นกรณีพิเศษ(เงินรางวัลประจำปี) ให้สำหรับพนักงานส่วนตำบล ลูกจ้างประจำ พนักงานจ้าง และผู้มีสิทธิได้รับตามระเบียบ กฎหมายที่สามารถเบิกจ่ายได้ และระเบียบกระทรวงมหาดไทยว่าด้วยการกำหนดเงินประโยชน์ตอบแทนอื่นเป็นกรณีพิเศษอันมีลักษณะเป็นเงินรางวัลประจำปีแก่พนักงานส่วนท้องถิ่น ให้เป็นรายจ่ายอื่นขององค์กรปกครองส่วนท้องถิ่น พ.ศ.2557 ตั้งจ่ายจากเงินรายได้ (กองช่าง )</p> <p style="margin-left: 40px;">- ค่าตอบแทนคณะกรรมการจัดซื้อจัดจ้าง</p> <p style="margin-left: 80px;">จำนวน 300,000.- บาท</p> <p style="margin-left: 40px;">เพื่อจ่ายเป็นค่าตอบแทนให้แก่ข้าราชการ พนักงานส่วนท้องถิ่น หรือประชาชน ที่ได้ยืมตัวให้มาช่วยปฏิบัติงาน และหรือได้รับการแต่งตั้งให้ปฏิบัติงานในการจัดซื้อจัดจ้างอันเป็นประโยชน์แก่องค์การบริหารส่วนตำบลเชียงยืน ตามระเบียบกระทรวงมหาดไทยฯ หรือระเบียบ กฎหมาย หนังสือสั่งการอื่นที่กำหนดไว้เป็นไปตามระเบียบกระทรวงการคลังว่าด้วยการจัดซื้อจัดจ้างและการบริหารพัสดุภาครัฐ พ.ศ.2560ประจำปีงบประมาณ 2564 ตั้งจ่ายจากเงินรายได้ (กองช่าง)</p>		
ค่าตอบแทนการปฏิบัติงานนอกเวลาราชการ	จำนวน	39,000 บาท
<p style="margin-left: 40px;">เพื่อจ่ายเป็นค่าตอบแทนการปฏิบัติงานนอกเวลาราชการปกติ และวันหยุดราชการให้แก่พนักงานส่วนตำบล ลูกจ้างประจำ และพนักงานจ้างของกองช่าง ที่ได้รับคำสั่งให้ปฏิบัติหน้าที่นอกเวลาราชการปกติและในวันหยุดราชการ ประจำปีงบประมาณ 2564 ตั้งจ่ายจากเงินรายได้ (กองช่าง)</p>		

ค่าเช่าบ้าน	จำนวน	50,000 บาท
<p>เพื่อจ่ายเป็นเงินค่าเช่าบ้าน/ค่าเช่าซื้อบ้านให้แก่พนักงานส่วนตำบล จำนวน 12 เดือน ตามระเบียบกระทรวงมหาดไทย ว่าด้วยค่าเช่าบ้านของข้าราชการส่วนท้องถิ่น (ฉบับที่ 4) พ.ศ.2562 และหนังสือกรมส่งเสริมการปกครองท้องถิ่น ที่ มท 0808.2/ว 1003 ลงวันที่ 13 มีนาคม 2562 และที่มีระเบียบ หนังสือสั่งการให้เบิกจ่ายได้ ตั้งจ่ายจากเงินรายได้ (กองช่าง)</p>		
เงินช่วยเหลือการศึกษาบุตร	จำนวน	40,000 บาท
<p>เพื่อจ่ายเป็นเงินช่วยเหลือการศึกษาบุตรพนักงานส่วนตำบล ลูกจ้างประจำ และผู้มีสิทธิได้รับเงินช่วยเหลือการศึกษาบุตร ตามระเบียบกำหนด ประจำปีงบประมาณ 2564 ตั้งจ่ายจากเงินรายได้ (กองช่าง)</p>		
<b>ค่าใช้จ่าย</b>	<b>รวม</b>	<b>300,000 บาท</b>
รายจ่ายเพื่อให้ได้มาซึ่งบริการ		
ค่าธรรมเนียมและค่าลงทะเบียนต่างๆ	จำนวน	100,000 บาท
<p>เพื่อจ่ายเป็นค่าธรรมเนียมและค่าลงทะเบียนต่างๆ ในการฝึกอบรม ของพนักงานส่วนตำบล ลูกจ้างประจำ และพนักงานจ้าง ประจำปีงบประมาณ 2564 เป็นไปตามระเบียบกระทรวงมหาดไทย ว่าด้วยค่าใช้จ่ายในการฝึกอบรมและการเข้ารับการฝึกอบรมของเจ้าหน้าที่ท้องถิ่น พ.ศ.2557 ตั้งจ่ายจากเงินรายได้ (กองช่าง)</p>		

รายการเกี่ยวเนื่องกับการปฏิบัติราชการที่ไม่เข้าลักษณะรายจ่ายหมวด  
อื่นๆ

<p>ค่าใช้จ่ายในการเดินทางไปราชการในราชอาณาจักรและนอกราช อาณาจักร</p> <p>เพื่อจ่ายเป็นค่าใช้จ่ายในการเดินทางไปราชการในราชอาณาจักรและนอกราชอาณาจักร เช่น ค่าเบี้ยเลี้ยงเดินทาง ค่าพาหนะ ค่าเช่าที่พัก ค่าบริการและค่าใช้จ่ายอื่นๆ ที่ใช้ในการเดินทางของพนักงานส่วนตำบล พนักงานจ้าง หรือผู้มีสิทธิตามกฎหมายที่ได้รับคำสั่งให้เดินทางไปราชการ ศึกษาดูงาน ฝึกอบรม ประชุมสัมมนา ฯลฯ เป็นไปตามระเบียบกระทรวงมหาดไทย ว่าด้วยค่าใช้จ่ายในการฝึกอบรมและการเข้ารับการฝึกอบรมของเจ้าหน้าที่ท้องถิ่น พ.ศ.2557 ตั้งจ่ายจากราย ได้(กองช่าง)</p>	จำนวน	50,000 บาท
<p>ค่าบำรุงรักษาและซ่อมแซม</p> <p>เพื่อจ่ายเป็นค่าบำรุงรักษาซ่อมแซมครุภัณฑ์ทรัพย์สินต่างๆใน กองช่าง ให้สามารถใช้งานได้ดีเหมือน เดิม เช่น คอมพิวเตอร์ เครื่องพิมพ์ เครื่องปรับ อากาศ โต๊ะ เก้าอี้ รถบรรทุกกระเช้า รถยนต์ส่วนบุคคล ฯลฯ และ ประจำปีงบประมาณ 2564 ตั้งจ่ายจากรายได้ (กองช่าง)</p>	จำนวน	150,000 บาท
<b>ค่าวัสดุ</b>	<b>รวม</b>	<b>460,000 บาท</b>
<p>วัสดุสำนักงาน</p> <p>เพื่อจ่ายเป็นค่าจัดซื้อวัสดุเครื่องใช้สำนักงาน กอง ช่าง เช่น กระดาษ ยางลบ กรรไกร แฟ้ม ตรายาง ปากกา ไม้ บรรทัดเหล็ก สมุดบัญชี ลวดเย็บกระดาษ นาฬิกาตั้งหรือ แขวน แบบพิมพ์ ดินสอ และวัสดุสำนักงานอื่นๆ หมึกเครื่อง ถ่ายเอกสาร ประจำปีงบประมาณ 2564 เป็นไปตามหนังสือกรม ส่งเสริมการปกครองท้องถิ่น ด่วนที่สุด ที่ มท 0808.2/ว 1248 ลง วันที่ 27 มิถุนายน 2559 เรื่อง แนวทางการพิจารณาสิ่งของที่จัด เป็นวัสดุและครุภัณฑ์ตามหลักการจำแนกประเภทรายจ่ายตามงบประมาณ ตั้งจ่ายจากรายได้ (กองช่าง)</p>	จำนวน	50,000 บาท

<p>วัสดุก่อสร้าง</p> <p>เพื่อจ่ายเป็นค่าวัสดุก่อสร้าง จำนวน 50,000 บาท เช่น อิฐ หิน ปูน ทราย เส้าไม้ ไม้ต่างๆ ตะปู ค้อน ท่อน้ำ และอุปกรณ์ประปา เหล็กเส้น ฯลฯ ประจำปีงบประมาณ 2564 ตั้งจ่ายจากเงินรายได้ (กองช่าง)</p> <p>เพื่อจ่ายเป็นค่าจัดซื้อวัสดุขยงมะตอยสำเร็จรูป จำนวน 200,000 บาท จำนวน 2,000 ถูง เพื่อใช้สำหรับซ่อมแซมถนนที่ชำรุดเสียหายในเขตตำบลเชียงยืน และงานอื่นๆ ที่อยู่ในความรับผิดชอบขององค์การบริหารส่วนตำบลเชียงยืน ฯลฯ ประจำปีงบประมาณ 2564 ตั้งจ่ายจากเงินรายได้ (กองช่าง)</p>	<p>จำนวน</p> <p>250,000 บาท</p>
<p>วัสดุเชื้อเพลิงและหล่อลื่น</p> <p>เพื่อจ่ายเป็นค่าน้ำมันเชื้อเพลิงและหล่อลื่นต่างๆ เช่น น้ำมันดีเซล น้ำมันเครื่อง น้ำมันหล่อลื่น เพื่อใช้สำหรับรถยนต์ของ อบต. เช่น รถบรรทุกกระเช้า รถยนต์ส่วนกลาง ฯลฯ ประจำปีงบประมาณ 2564 ตั้งจ่ายจากเงินรายได้ (กองช่าง)</p>	<p>จำนวน</p> <p>100,000 บาท</p>
<p>วัสดุคอมพิวเตอร์</p> <p>เพื่อจ่ายเป็นค่าใช้จ่ายในการจัดซื้อจัดหาวัสดุคอมพิวเตอร์ เช่น ผ้าหมึกเครื่องพิมพ์ หมึกเติมเครื่องพิมพ์ แผ่นดิสก์เกต แผ่นกรองแสง หัวพิมพ์หรือแถบพิมพ์สำหรับเครื่องพิมพ์คอมพิวเตอร์ ตลับผ้าหมึกสำหรับเครื่องพิมพ์เลเซอร์ กระดาษต่อนื่อง เม้าส์ แป้นพิมพ์ เมนบอร์ด เมมโมรี่ชิป และวัสดุต่างๆที่ใช้เกี่ยวกับเครื่องคอมพิวเตอร์ ประจำปีงบประมาณ 2564 ตั้งจ่ายจากเงินรายได้ (กองช่าง)</p>	<p>จำนวน</p> <p>60,000 บาท</p>
<p><b>งบลงทุน</b></p>	<p><b>รวม</b></p> <p><b>222,300 บาท</b></p>
<p><b>ค่าครุภัณฑ์</b></p>	<p><b>รวม</b></p> <p><b>22,300 บาท</b></p>
<p>ครุภัณฑ์คอมพิวเตอร์</p> <p>เครื่องคอมพิวเตอร์โน้ตบุ๊ก สำหรับงานสำนักงาน</p> <p>เพื่อจ่ายเป็นค่าจัดซื้อเครื่องคอมพิวเตอร์โน้ตบุ๊ก สำหรับงานสำนักงาน (ขนาดจอไม่น้อยกว่า 12 นิ้ว) จำนวน 1 เครื่อง ราคาเครื่องละ 16,000 บาท ซึ่งมีรายละเอียดคุณลักษณะเฉพาะ ดังนี้</p> <ul style="list-style-type: none"> <li>- มีหน่วยประมวลผลกลาง(CPU) ไม่น้อยกว่า 2 แกนหลัก (2 Core) จำนวน 1 หน่วย โดยมีคุณลักษณะอย่างใดอย่างหนึ่ง หรือดีกว่า ดังนี้</li> </ul>	<p>จำนวน</p> <p>16,000 บาท</p>

1.ในกรณีที่มีหน่วยความจำแบบ cache memory รวมใน ระดับ (Level) เดียวกัน ขนาดไม่น้อยกว่า 4 MB ต้อง มีความเร็ว สัญญาณนาฬิกาพื้นฐานไม่น้อยกว่า 1.0 ghz และมีหน่วยประมวลผลด้านกราฟิก (Graphics processing Unit) ไม่น้อยกว่า 10 แกน หรือ

- มีหน่วยความจำหลัก(RAM) ชนิด DDR4 หรือดีกว่า มีขนาด ไม่น้อยกว่า 4 Gb

- มีหน่วยจัดเก็บข้อมูล ชนิด SATA หรือดีกว่า ขนาดความจุ ไม่น้อยกว่า 1 TB หรือชนิด solid state drive ขนาดความจุไม่ น้อยกว่า 250 gb จำนวน 1 หน่วย

- มีจอภาพที่รองรับความละเอียดไม่น้อย กว่า 1,366x768 Pixel และมีขนาดไม่น้อยกว่า 12 นิ้ว

-มีช่องเชื่อมต่อ (interface) แบบ usb 2.0 หรือดีกว่า ไม่น้อย กว่า 3 ช่อง

-มีช่องเชื่อมต่อ (HDMI) หรือ VGA จำนวนไม่น้อยกว่า 1 ช่อง

- มีช่องเชื่อมต่อระบบเครือข่าย (Network Interface ) แบบ 10/100/1000 Base-Tหรือ ดีกว่า จำนวนไม่น้อยกว่า 1 ช่อง

-สามารถใช้งานได้ไม่น้อยกว่า WI-Fi(IEEE 802.11 b,g,n,ac) และ Bluetooth

- มีแป้นพิมพ์และเมาส์

- เกณฑ์ราคากลางและคุณลักษณะพื้นฐานครุภัณฑ์ คอมพิวเตอร์ของกระทรวงดิจิทัลเพื่อเศรษฐกิจและ สังคม เดือน พฤษภาคม 2563 ประจำปีงบประมาณ 2564 ตั้ง จ่ายจากเงินรายได้

-เป็นไปตามหนังสือกรมส่งเสริมการปกครองท้องถิ่น ด่วนที่ สุด ที่ มท 0808.2/ว 1248 ลงวันที่ 27 มิถุนายน 2559 เรื่อง แนวทางการพิจารณาสิ่งของที่จัดเป็นวัสดุและครุภัณฑ์ตาม หลักการจำแนกประเภทรายจ่ายตามงบประมาณ

-เป็นไปตามแผนพัฒนาท้องถิ่น (พ.ศ.2561-2565) เพิ่ม เต็ม (ครั้งที่ 2) บัญชีครุภัณฑ์ แผนงานเคหะและชุมชน หน้าที่ 31 ลำดับที่ 12 (กองช่าง)



เพื่อจ่ายเป็นค่าจัดซื้อเครื่องพิมพ์แบบฉีดหมึก จำนวน 1 เครื่อง ราคาเครื่องละ 6,300 บาท ซึ่งมีรายละเอียดคุณลักษณะพื้นฐานดังต่อไปนี้

- ใช้เทคโนโลยีแบบพ่นหมึก
- มีความละเอียดในการพิมพ์ไม่น้อยกว่า 1,200x1,200 dpi
- มีความเร็วในการพิมพ์ร่างขาวดำไม่น้อยกว่า 32 หน้าต่อนาที (ppm)
- มีความเร็วในการพิมพ์ร่างสีไม่น้อยกว่า 20 หน้าต่อนาที (ppm)
- สามารถพิมพ์เอกสารกลับหน้าอัตโนมัติได้
- มีช่องเชื่อมต่อ (Interface) แบบ USB 2.0 หรือดีกว่า จำนวนไม่น้อยกว่า 1 ช่อง
- มีถาดใส่กระดาษได้รวมกันไม่น้อยกว่า 100 แผ่น
- สามารถใช้ได้กับ A4,A3 Letter , Legal และ Custom
- เกณฑ์ราคากลางและคุณลักษณะพื้นฐานครุภัณฑ์

คอมพิวเตอร์ เดือน พฤษภาคม 2563

ประจำปีงบประมาณ 2564 ตั้งจ่ายจากเงินรายได้

- เป็นไปตามหนังสือกรมส่งเสริมการปกครองท้องถิ่น ด่วนที่สุด ที่ มท 0808.2/ว 1248 ลงวันที่ 27 มิถุนายน 2559 เรื่อง แนวทางการพิจารณาสิ่งของที่จัดเป็นวัสดุและครุภัณฑ์ตามหลักการจำแนกประเภทรายจ่ายตามงบประมาณ
- เป็นไปตามแผนพัฒนาท้องถิ่น (พ.ศ.2561-2565) เพิ่มเติม (ครั้งที่ 2) บัญชีครุภัณฑ์ แผนงานเคหะและชุมชน หน้าที่ 31 ลำดับที่ 12 (กองช่าง)

<b>ค่าที่ดินและสิ่งก่อสร้าง</b>	<b>รวม</b>	<b>200,000 บาท</b>
---------------------------------	------------	--------------------

ค่าบำรุงรักษาและปรับปรุงที่ดินและสิ่งก่อสร้าง

ประเภทค่าบำรุงรักษาและปรับปรุงที่ดินและสิ่งก่อสร้าง	จำนวน	200,000 บาท
---	-------	-------------

เพื่อจ่ายเป็นค่าบำรุงรักษา และปรับปรุงที่ดินและสิ่งก่อสร้าง รายจ่ายเพื่อดัดแปลงต่อเติมหรือปรับปรุงสิ่งก่อสร้าง ซึ่งทำให้ที่ดิน สิ่งก่อสร้าง มีมูลค่าเพิ่มมากขึ้น เช่น บำรุงรักษาที่ดิน ปรับปรุงอาคารสำนักงาน อาคารหอประชุม ห้องน้ำ รั้ว อาคารอื่นๆ ถนนสาธารณะต่างๆ ฯลฯ ขององค์การบริหารส่วนตำบล เชียงยืน ตั้งจ่ายจากเงินรายได้ (กองช่าง)

<b>งานไฟฟ้าถนน</b>	<b>รวม</b>	<b>6,971,500 บาท</b>
<b>งบดำเนินงาน</b>	<b>รวม</b>	<b>300,000 บาท</b>
<b>ค่าใช้จ่าย</b>	<b>รวม</b>	<b>100,000 บาท</b>
รายจ่ายเพื่อให้ได้มาซึ่งบริการ		
<b>ค่าจ้างซ่อมแซมบำรุงรักษาและขยายเขตไฟฟ้าภายใน</b>	<b>จำนวน</b>	<b>100,000 บาท</b>
<p>    เพื่อจ่ายเป็นค่าธรรมเนียมเปลี่ยนแปลงชื่อผู้ใช้ ย้าย การบำรุงรักษาหรือซ่อมแซมระบบไฟฟ้าและอุปกรณ์ การขอมิเตอร์ใหม่ รวมถึงการปรับปรุงระบบไฟฟ้า ค่าจ้างเหมาเดินสายและติดตั้งอุปกรณ์ไฟฟ้าเพิ่มเติม งานขยายเขตไฟฟ้าภายในสำนักงาน งานไฟฟ้าส่องสว่างตามหมู่บ้าน งานไฟฟ้าตลาดสด และงานอื่นๆ ที่เป็นกิจกรรมของ อบต.เชียงยืน ตามความจำเป็น ประจำปีงบประมาณ 2564 ตั้งจ่ายจากเงินรายได้ (กองช่าง)</p>		
<b>ค่าวัสดุ</b>	<b>รวม</b>	<b>200,000 บาท</b>
<b>วัสดุไฟฟ้าและวิทยุ</b>	<b>จำนวน</b>	<b>200,000 บาท</b>
<p>    เพื่อจ่ายเป็นค่าวัสดุไฟฟ้าและวิทยุ สำหรับสถานที่อาคารสำนักงาน และสถานที่ที่อยู่ในความดูแลขององค์การบริหารส่วนตำบล เชียงยืน เช่น ค่าหลอดไฟฟ้า ปลั๊กไฟฟ้า สายไฟฟ้า ฯลฯ ประจำปีงบประมาณ 2564 ตั้งจ่ายจากเงินรายได้ (กองช่าง)</p>		

<b>งบลงทุน</b>	<b>รวม</b>	<b>6,319,500 บาท</b>
<b>ค่าครุภัณฑ์</b>	<b>รวม</b>	<b>33,000 บาท</b>
ครุภัณฑ์ยานพาหนะและขนส่ง		
ชุดสัญญาณไฟกระพริบพลังงานแสงอาทิตย์ (โซล่าเซลล์)	จำนวน	33,000 บาท

เพื่อเป็นค่าจัดซื้อชุดสัญญาณไฟกระพริบพลังงานแสงอาทิตย์ (โซล่าเซลล์) จำนวน 2 ชุด ติดตั้งบริเวณทางเข้าหมู่บ้าน บ้านป่อง หมู่ที่ 7 ตำบลเชียงยืน อำเภอเมือง จังหวัดอุดรธานี (แยกคลองชลประทาน) รายละเอียดคุณลักษณะเป็นไปตามการกำหนดราคากลางตามท้องตลาด ดังนี้

- เสาเหล็กขนาดเส้นผ่าศูนย์กลาง ขนาด 3 นิ้ว มีความสูงไม่น้อยกว่า 2.50 เมตร ทาสีขาวสลับดำพร้อมฐานเทคอนกรีตยึด
- แผงโซล่าเซลล์ มีกำลังไฟไม่น้อยกว่า 6 วัตต์ แรงดันสูงสุด 17 โวลต์
- แบตเตอรี่แบบแห้ง แรงดัน 12 โวลต์ กระแสไฟไม่น้อยกว่า 7 AH
- มีระบบควบคุมการทำงานของวงจรไฟกระพริบ ระบบชาร์จไฟต่อเนื่องอัตโนมัติระบบการควบคุมการเปลี่ยนพลังงานแสงอาทิตย์เป็นพลังงานไฟฟ้า
- มีหลอด LED ขนาด 5 มม. สีเหลือง อัตราการกระพริบ 20-60 ครั้ง/นาที ระยะเวลามองเห็นไม่น้อยกว่า 1,000 เมตร อายุการใช้งานมากกว่า 100,000 ชั่วโมง จำนวนไม่น้อยกว่า 100 ดวง
- เลนส์ชนิดโพลีคาร์บอเนต สีใส ขนาดเส้นผ่าศูนย์กลางไม่น้อยกว่า 300 มม. ตั้งจ่ายจากเงินรายได้ (กองช่าง) เป็นไปตามแผนพัฒนาท้องถิ่น (2561-2565) เพิ่มเติม (ครั้งที่ 2) บัญชีครุภัณฑ์ แผนงานเคหะและชุมชน หน้าที่ 32 ลำดับที่ 13 (กองช่าง)

<b>ค่าที่ดินและสิ่งก่อสร้าง</b>	<b>รวม</b>	<b>6,286,500 บาท</b>
อาคารต่าง ๆ		

ก่อสร้างห้องน้ำด้านหลังหอประชุมเฉลิมพระเกียรติ	จำนวน	372,000 บาท
--	-------	-------------

เพื่อจ่ายเป็นค่าก่อสร้างห้องน้ำด้านหลังหอประชุมเฉลิมพระเกียรติองค์การบริหารส่วนตำบลเชียงยืน เพื่อใช้สำหรับบริการประชาชน ผู้มาติดต่อราชการและมาใช้ห้องประชุม โดยทำการก่อสร้าง ห้องน้ำ ขนาดกว้าง 3.50 เมตร ยาว 5.20 เมตร และงานอื่น ๆจนแล้วเสร็จ รายละเอียดตามแบบแปลนมาตรฐานของ อบต.เชียงยืน กำหนด ตั้งจ่ายจากเงินอุดหนุนทั่วไป เป็นไปตามพระราชบัญญัติสภาพัฒนาการและองค์การบริหารส่วนตำบล พ.ศ.2537 แก้ไขเพิ่มเติมถึง (ฉบับที่ 6) พ.ศ. 2552

- เป็นไปตามแผนพัฒนาท้องถิ่น (2561-2565) เพิ่มเติม (ครั้งที่ 2) ยุทธศาสตร์การพัฒนาด้านโครงสร้างพื้นฐาน แผนงานเคหะและชุมชน หน้าที่ 3 ลำดับที่ 3 (กองช่าง)

ก่อสร้างห้องน้ำสาธารณะ ศาลากลางบ้าน บ้านโพธิ์ชัย หมู่ที่ 19	จำนวน	50,000 บาท
---	-------	------------

เพื่อจ่ายเป็นค่าก่อสร้างห้องน้ำสาธารณะ ขนาดกว้าง 1.50 เมตร ยาว 2 เมตร จำนวน 2 ห้อง บริเวณศาลากลางบ้าน บ้านโพธิ์ชัย หมู่ที่ 19 ตำบลเชียงยืน อำเภอเมือง จังหวัดอุดรธานี เพื่อใช้สำหรับบริการประชาชน ผู้มาใช้กิจกรรมส่วนรวมร่วมกันภายในหมู่บ้าน และงานอื่น ๆจนแล้วเสร็จ รายละเอียดตามแบบแปลนมาตรฐานของ อบต.เชียงยืน กำหนด ตั้งจ่ายจากเงินอุดหนุนทั่วไป เป็นไปตามพระราชบัญญัติสภาพัฒนาการและองค์การบริหารส่วนตำบล พ.ศ.2537 แก้ไขเพิ่มเติมถึง (ฉบับที่ 6) พ.ศ. 2552

- เป็นไปตามแผนพัฒนาท้องถิ่น (2561-2565) เพิ่มเติม (ครั้งที่ 2) ยุทธศาสตร์การพัฒนาด้านโครงสร้างพื้นฐาน แผนงานเคหะและชุมชน หน้าที่ 7 ลำดับที่ 16 (กองช่าง)

ปรับปรุงต่อเติมห้องปฏิบัติงาน กองช่าง จำนวน 120,000 บาท

เพื่อจ่ายเป็นค่างานปรับปรุงต่อเติมห้องปฏิบัติงาน กองช่าง เพื่อใช้สำหรับปฏิบัติงานของเจ้าหน้าที่ บริการประชาชน ผู้มาติดต่อราชการ รายละเอียดตามแบบแปลนมาตรฐานของ อบต.เชียงยืนกำหนด ตั้งจ่ายจากเงินอุดหนุนทั่วไป เป็นไปตามพระราชบัญญัติสภาตำบลและองค์การบริหารส่วนตำบล พ.ศ.2537 แก้ไขเพิ่มเติมถึง (ฉบับที่ 6) พ.ศ. 2552

- เป็นไปตามแผนพัฒนาท้องถิ่น (2561-2565) เพิ่มเติม (ครั้งที่ 2) ยุทธศาสตร์การพัฒนาด้านโครงสร้างพื้นฐาน แผนงานเคหะและชุมชน หน้าที่ 3 ลำดับที่ 4 (กองช่าง)

ปรับปรุงต่อเติมห้องปฏิบัติงาน ห้องกิจการสภา กองคลัง และกองสวัสดิการสังคม จำนวน 750,000 บาท

เพื่อจ่ายเป็นค่างานปรับปรุงต่อเติมห้องปฏิบัติงาน ห้องกิจการสภา กองคลัง และกองสวัสดิการสังคม ชั้นล่าง เพื่อใช้สำหรับปฏิบัติงานของเจ้าหน้าที่ บริการประชาชน ผู้มาติดต่อราชการ รายละเอียดตามแบบแปลนมาตรฐาน อบต.เชียงยืนกำหนด ตั้งจ่ายจากเงินอุดหนุนทั่วไป เป็นไปตามพระราชบัญญัติสภาตำบลและองค์การบริหารส่วนตำบล พ.ศ.2537 แก้ไขเพิ่มเติมถึง (ฉบับที่ 6) พ.ศ. 2552

- เป็นไปตามแผนพัฒนาท้องถิ่น (2561-2565) เพิ่มเติม (ครั้งที่ 2) ยุทธศาสตร์การพัฒนาด้านโครงสร้างพื้นฐาน แผนงานเคหะและชุมชน หน้าที่ 4 ลำดับที่ 5 (กองช่าง)

## ค่าก่อสร้างสิ่งสาธารณูปโภค

ก่อสร้างถนน คสล.ภายในหมู่บ้าน บ้านจำปา หมู่ที่ 10 (คุ้มคลองไป บ้านโนนสวรรค์) จำนวน 321,000 บาท

เพื่อจ่ายเป็นค่าก่อสร้างถนนคอนกรีตเสริมเหล็กภายในหมู่บ้าน บ้านจำปา หมู่ที่ 10 (คุ้มคลองไปบ้านโนนสวรรค์) โดยทำการก่อสร้างถนนคอนกรีตเสริมเหล็ก ขนาดกว้าง 4

เมตร ยาว 166.50 เมตร หนา 0.15 เมตร หรือมีพื้นที่ผิวจราจรรวมไม่น้อยกว่า 666 ตารางเมตร พร้อมงานลูกรังไหล่ทางข้างละ 0.50 เมตร และหรืองานอื่นๆตามความเหมาะสมจนแล้วเสร็จ ตามแบบแปลนมาตรฐานของ อบต.เชียงยืน กำหนด พร้อมป้ายประชาสัมพันธ์โครงการ จำนวน 1 ป้าย ตั้งจ่ายจากเงินอุดหนุนทั่วไป เป็นไปตามพระราชบัญญัติสภาพัฒนาการและองค์การบริหารส่วนตำบล พ.ศ.2537 แก้ไขเพิ่มเติมถึง (ฉบับที่ 6) พ.ศ. 2552

- เป็นไปตามแผนพัฒนาท้องถิ่น (2561-2565) เพิ่มเติม (ครั้งที่ 2) ยุทธศาสตร์การพัฒนาด้านโครงสร้างพื้นฐาน แผนงานเคหะและชุมชน หน้าที่ 7 ลำดับที่ 15 (กองช่าง)

ก่อสร้างถนน คสล.ภายในหมู่บ้าน บ้านเชียงยืน หมู่ที่ 14 (ช.ข้าง บ้านผู้ใหญ่บ้าน) จำนวน 180,000 บาท

เพื่อจ่ายเป็นค่าก่อสร้างถนนคอนกรีตเสริมเหล็กภายในหมู่บ้าน บ้านเชียงยืน หมู่ที่ 14 (ช.ข้างบ้านผู้ใหญ่บ้าน) โดยทำการก่อสร้างถนนคอนกรีตเสริมเหล็ก ขนาดกว้าง 3.50

เมตร ยาว 107 เมตร หนา 0.15 เมตร หรือมีพื้นที่ผิวถนน ไม่น้อยกว่า 374.50 ตารางเมตร พร้อมงานลูกรังไหล่ทางข้างละ 0.25 เมตร และหรืองานอื่นๆตามความเหมาะสมจนแล้วเสร็จ ตามแบบแปลนมาตรฐานของ อบต.เชียงยืนกำหนด พร้อมป้ายประชาสัมพันธ์โครงการ จำนวน 1 ป้าย ตั้งจ่ายจากเงินอุดหนุนทั่วไป เป็นไปตามพระราชบัญญัติสภาพัฒนาการและองค์การบริหารส่วนตำบล พ.ศ.2537 แก้ไขเพิ่มเติมถึง (ฉบับที่ 6) พ.ศ. 2552

- เป็นไปตามแผนพัฒนาท้องถิ่น (2561-2565) เพิ่มเติม (ครั้งที่ 2) ยุทธศาสตร์การพัฒนาด้านโครงสร้างพื้นฐาน แผนงานเคหะและชุมชน หน้าที่ 9 ลำดับที่ 21 (กองช่าง)

ก่อสร้างถนน คสล.ภายในหมู่บ้าน บ้านเชียงยืน หมู่ที่ 20 (ช.ตาไกร ไปกุดเวียน) จำนวน 480,000 บาท

เพื่อจ่ายเป็นค่าก่อสร้างถนนคอนกรีตเสริมเหล็กภายในหมู่บ้าน บ้านเชียงยืน หมู่ที่ 20 (ช.ตาไกรไปกุดเวียน ) โดยทำการก่อสร้างถนนคอนกรีตเสริมเหล็ก ขนาดกว้าง 3.50

เมตร ยาว 278 เมตร หนา 0.15 เมตร หรือมีพื้นที่ผิวถนน ไม่น้อยกว่า 973 ตารางเมตร พร้อมงานลูกรังไหล่ทางข้างละ 0.50 เมตร และหรืองานอื่นๆตามความเหมาะสมจนแล้วเสร็จ ตามแบบแปลนมาตรฐานของ อบต.เชียงยืน

กำหนด พร้อมป้ายประชาสัมพันธ์โครงการ จำนวน 1 ป้าย ตั้งจ่ายจากเงินอุดหนุนทั่วไป เป็นไปตามพระราชบัญญัติสภาพัฒนาการและองค์การบริหารส่วนตำบล พ.ศ.2537 แก้ไขเพิ่มเติมถึง (ฉบับที่ 6) พ.ศ. 2552

- เป็นไปตามแผนพัฒนาท้องถิ่น (2561-2565) เพิ่มเติม (ครั้งที่ 2) ยุทธศาสตร์การพัฒนาด้านโครงสร้างพื้นฐาน แผนงานเคหะและชุมชน หน้าที่ 10 ลำดับที่ 25 (กองช่าง)

ก่อสร้างถนน คสล.ภายในหมู่บ้าน บ้านดงหนองโพธิ์ หมู่ที่ 4 (ช.ประเสริฐ) จำนวน 246,500 บาท

เพื่อจ่ายเป็นค่าก่อสร้างถนนคอนกรีตเสริมเหล็กภายในหมู่บ้าน บ้านดงหนองโพธิ์ หมู่ที่ 4 (ช.ประเสริฐ) โดยทำการก่อสร้างถนนคอนกรีตเสริมเหล็ก ขนาดกว้าง 3.20

เมตร ยาว 160 เมตร หนา 0.15 เมตร หรือมีพื้นที่ผิวจราจรรวมไม่น้อยกว่า 512 ตารางเมตร พร้อมงานลูกรังไหล่ทางข้างละ 0.15 เมตร และหรืองานอื่นๆตามความเหมาะสมจนแล้วเสร็จ ตามแบบแปลนมาตรฐานของ อบต.เชียงยืน กำหนด พร้อมป้ายประชาสัมพันธ์โครงการ จำนวน 1 ป้าย ตั้งจ่ายจากเงินอุดหนุนทั่วไป เป็นไปตามพระราชบัญญัติสภาพัฒนาการและองค์การบริหารส่วนตำบล พ.ศ.2537 แก้ไขเพิ่มเติมถึง (ฉบับที่ 6) พ.ศ. 2552

- เป็นไปตามแผนพัฒนาท้องถิ่น (2561-2565) เพิ่มเติม (ครั้งที่ 2) ยุทธศาสตร์การพัฒนาด้านโครงสร้างพื้นฐาน แผนงานเคหะและชุมชน หน้าที่ 7 ลำดับที่ 14 (กองช่าง)

ก่อสร้างถนน คสล.ภายในหมู่บ้าน บ้านดงหนองโพธิ์ หมู่ที่ 4 (ช.มิตรภาพ) จำนวน 163,000 บาท

เพื่อจ่ายเป็นค่าก่อสร้างถนนคอนกรีตเสริมเหล็กภายในหมู่บ้าน บ้านดงหนองโพธิ์ หมู่ที่ 4 (ช.มิตรภาพ) โดยทำการก่อสร้างถนนคอนกรีตเสริมเหล็ก ขนาดกว้าง 4 เมตร ยาว 77 เมตร หนา 0.15 เมตร หรือมีพื้นที่ผิวจราจรรวมไม่น้อยกว่า 308 ตารางเมตร พร้อมงานลูกรังไหล่ทางข้างละ 0.50 เมตร และหรืองานอื่นๆตามความเหมาะสมจนแล้วเสร็จ ตามแบบแปลนมาตรฐานของ อบต.เชียงยืน กำหนด พร้อมป้ายประชาสัมพันธ์โครงการ จำนวน 1 ป้าย ตั้งจ่ายจากเงินอุดหนุนทั่วไป เป็นไปตามพระราชบัญญัติสภาพัฒนาการและองค์การบริหารส่วนตำบล พ.ศ.2537 แก้ไขเพิ่มเติมถึง (ฉบับที่ 6) พ.ศ. 2552

- เป็นไปตามแผนพัฒนาท้องถิ่น (2561-2565) เพิ่มเติม (ครั้งที่ 2) ยุทธศาสตร์การพัฒนาด้านโครงสร้างพื้นฐาน แผนงานเคหะและชุมชน หน้าที่ 6 ลำดับที่ 13 (กองช่าง)



ก่อสร้างถนน คสล.ภายในหมู่บ้าน บ้านโนนสวรรค์ หมู่ที่ 13 (ช.พัฒนา 1-2 ตอนท้าย) จำนวน 295,000 บาท

เพื่อจ่ายเป็นค่าก่อสร้างถนนคอนกรีตเสริมเหล็กภายในหมู่บ้าน บ้านโนนสวรรค์ หมู่ที่ 13 (ช.พัฒนา 1-2 ตอนท้าย) โดยทำการก่อสร้างถนนคอนกรีตเสริมเหล็ก ขนาดกว้าง 4

เมตร ยาว 152 เมตร หนา 0.15 เมตร หรือมีพื้นที่ผิวถนน ไม่น้อยกว่า 608 ตารางเมตร พร้อมงานลูกรังไหล่ทางข้างละ 0.50 เมตร และหรืองานอื่นๆตามความเหมาะสมจนแล้วเสร็จ ตามแบบแปลนมาตรฐานของ อบต.เชียงยืนกำหนด พร้อมป้ายประชาสัมพันธ์โครงการ จำนวน 1 ป้าย ตั้งจ่ายจากเงินอุดหนุนทั่วไป เป็นไปตามพระราชบัญญัติสภาพัฒนาการและองค์การบริหารส่วนตำบล พ.ศ.2537 แก้ไขเพิ่มเติมถึง (ฉบับที่ 6) พ.ศ. 2552

- เป็นไปตามแผนพัฒนาท้องถิ่น (2561-2565) เพิ่มเติม (ครั้งที่ 2) ยุทธศาสตร์การพัฒนาด้านโครงสร้างพื้นฐาน แผนงานเคหะและชุมชน หน้าที่ 8 ลำดับที่ 19 (กองช่าง)

ก่อสร้างถนน คสล.ภายในหมู่บ้าน บ้านโนนสวรรค์ หมู่ที่ 13 (ช.พัฒนา 6 นางแดง หอมหวล) จำนวน 195,000 บาท

เพื่อจ่ายเป็นค่าก่อสร้างถนนคอนกรีตเสริมเหล็กภายในหมู่บ้าน บ้านโนนสวรรค์ หมู่ที่ 13 (ช.พัฒนา 6 นางแดง หอมหวล) โดยทำการก่อสร้างถนนคอนกรีตเสริมเหล็ก ขนาดกว้าง 4

เมตร ยาว 100 เมตร หนา 0.15 เมตร หรือมีพื้นที่ผิวถนน ไม่น้อยกว่า 400 ตารางเมตร พร้อมงานลูกรังไหล่ทางข้างละ 0.50 เมตร และหรืองานอื่นๆตามความเหมาะสมจนแล้วเสร็จ ตามแบบแปลนมาตรฐานของ อบต.เชียงยืนกำหนด พร้อมป้ายประชาสัมพันธ์โครงการ จำนวน 1 ป้าย ตั้งจ่ายจากเงินอุดหนุนทั่วไป เป็นไปตามพระราชบัญญัติสภาพัฒนาการและองค์การบริหารส่วนตำบล พ.ศ.2537 แก้ไขเพิ่มเติมถึง (ฉบับที่ 6) พ.ศ. 2552

- เป็นไปตามแผนพัฒนาท้องถิ่น (2561-2565) เพิ่มเติม (ครั้งที่ 2) ยุทธศาสตร์การพัฒนาด้านโครงสร้างพื้นฐาน แผนงานเคหะและชุมชน หน้าที่ 9 ลำดับที่ 20 (กองช่าง)

ก่อสร้างถนน คสล.ภายในหมู่บ้าน บ้านบ่อน้อย หมู่ที่ 11 (หน้า ศาลากลางบ้าน) จำนวน 51,000 บาท

เพื่อจ่ายเป็นค่าก่อสร้างถนนคอนกรีตเสริมเหล็กภายในหมู่บ้าน บ้านบ่อน้อย หมู่ที่ 11 (หน้าศาลากลางบ้าน) โดยทำการก่อสร้างถนนคอนกรีตเสริมเหล็ก ขนาดกว้าง 4 เมตร ยาว 25 เมตร หนา 0.15 เมตร เท 2 ชั้น หรือมีพื้นที่ผิวจราจรรวมไม่น้อยกว่า 100 ตารางเมตร พร้อมงานลูกรังไหล่ทางข้างละ 0.50 เมตร และหรืองานอื่นๆตามความเหมาะสมจนแล้วเสร็จ ตามแบบแปลนมาตรฐานของ อบต.เชียงยืน กำหนด ตั้งจ่ายจากเงินอุดหนุนทั่วไป เป็นไปตามพระราชบัญญัติสภาพัฒนาการและองค์การบริหารส่วนตำบล พ.ศ.2537 แก้ไขเพิ่มเติมถึง (ฉบับที่ 6) พ.ศ. 2552

- เป็นไปตามแผนพัฒนาท้องถิ่น (2561-2565) เพิ่มเติม (ครั้งที่ 2) ยุทธศาสตร์การพัฒนาด้านโครงสร้างพื้นฐาน แผนงานเคหะและชุมชน หน้าที่ 8 ลำดับที่ 17 (กองช่าง)

ก่อสร้างถนน คสล.ภายในหมู่บ้าน บ้านบ่อน้อยพัฒนา หมู่ที่ 18 (ช.นางคำปู่) จำนวน 36,000 บาท

เพื่อจ่ายเป็นค่าก่อสร้างถนนคอนกรีตเสริมเหล็กภายในหมู่บ้าน บ้านบ่อน้อยพัฒนา หมู่ที่ 18 (ช.นางคำปู่) โดยทำการก่อสร้างถนนคอนกรีตเสริมเหล็ก ขนาดกว้าง 2 เมตร ยาว 37 เมตร หนา 0.15 เมตร หรือมีพื้นที่ผิวถนนไม่น้อยกว่า 74 ตารางเมตร พร้อมงานลูกรังไหล่ทางข้างละ 0.25 เมตร และหรืองานอื่นๆตามความเหมาะสมจนแล้วเสร็จ ตามแบบแปลนมาตรฐานของ อบต.เชียงยืนกำหนด ตั้งจ่ายจากเงินอุดหนุนทั่วไป เป็นไปตามพระราชบัญญัติสภาพัฒนาการและองค์การบริหารส่วนตำบล พ.ศ.2537 แก้ไขเพิ่มเติมถึง (ฉบับที่ 6) พ.ศ. 2552

- เป็นไปตามแผนพัฒนาท้องถิ่น (2561-2565) เพิ่มเติม (ครั้งที่ 2) ยุทธศาสตร์การพัฒนาด้านโครงสร้างพื้นฐาน แผนงานเคหะและชุมชน หน้าที่ 10 ลำดับที่ 24 (กองช่าง)

ก่อสร้างถนน คสล.ภายในหมู่บ้าน บ้านบ่อน้อยพัฒนา หมู่ที่ 18 (ช.นางจรรยา) จำนวน 72,000 บาท

เพื่อจ่ายเป็นค่าก่อสร้างถนนคอนกรีตเสริมเหล็กภายในหมู่บ้าน บ้านบ่อน้อยพัฒนา หมู่ที่ 18 (ช.นางจรรยา) โดยทำการก่อสร้างถนนคอนกรีตเสริมเหล็ก ขนาดกว้าง 3 เมตร ยาว 50 เมตร หนา 0.15 เมตร หรือมีพื้นที่ผิวถนนไม่น้อยกว่า 150 ตารางเมตร พร้อมงานลูกรังไหล่ทางข้างละ 0.25 เมตร และหรืองานอื่นๆตามความเหมาะสมจนแล้วเสร็จ ตามแบบแปลนมาตรฐานของ อบต.เชียงยืนกำหนด ตั้งจ่ายจากเงินอุดหนุนทั่วไป เป็นไปตามพระราชบัญญัติสภาพัฒนาการและองค์การบริหารส่วนตำบล พ.ศ.2537 แก้ไขเพิ่มเติมถึง (ฉบับที่ 6) พ.ศ. 2552

- เป็นไปตามแผนพัฒนาท้องถิ่น (2561-2565) เพิ่มเติม (ครั้งที่ 2) ยุทธศาสตร์การพัฒนาด้านโครงสร้างพื้นฐาน แผนงานเคหะและชุมชน หน้าที่ 10 ลำดับที่ 23 (กองช่าง)

ก่อสร้างถนน คสล.ภายในหมู่บ้าน บ้านหนองหลอด หมู่ที่ 16 (ถนน รอบหนองหลอด) จำนวน 213,000 บาท

เพื่อจ่ายเป็นค่าก่อสร้างถนนคอนกรีตเสริมเหล็กภายในหมู่บ้าน บ้านหนองหลอด หมู่ที่ 16 (ถนนรอบหนองหลอด) โดยทำการก่อสร้างถนนคอนกรีตเสริมเหล็ก ขนาดกว้าง 2.50 เมตร ยาว 210 เมตร หนา 0.12 เมตร หรือมีพื้นที่ผิวถนนไม่น้อยกว่า 525 ตารางเมตร พร้อมงานลูกรังไหล่ทางข้างละ 0.15 เมตร และหรืองานอื่นๆตามความเหมาะสมจนแล้วเสร็จ ตามแบบแปลนมาตรฐานของ อบต.เชียงยืนกำหนด พร้อมป้ายประชาสัมพันธ์โครงการ จำนวน 1 ป้าย ตั้งจ่ายจากเงินอุดหนุนทั่วไป เป็นไปตามพระราชบัญญัติสภาพัฒนาการและองค์การบริหารส่วนตำบล พ.ศ.2537 แก้ไขเพิ่มเติมถึง (ฉบับที่ 6) พ.ศ. 2552

- เป็นไปตามแผนพัฒนาท้องถิ่น (2561-2565) เพิ่มเติม (ครั้งที่ 2) ยุทธศาสตร์การพัฒนาด้านโครงสร้างพื้นฐาน แผนงานเคหะและชุมชน หน้าที่ 9 ลำดับที่ 22 (กองช่าง)

ก่อสร้างถนนลูกรังภายในหมู่บ้าน บ้านบ่อน้อยพัฒนา หมู่ที่ 18 จำนวน 33,000 บาท  
(ช.นางหนู)

เพื่อจ่ายเป็นค่างานก่อสร้างถนนลูกรังภายในหมู่บ้าน บ้านบ่อน้อยพัฒนา หมู่ที่ 18 (ช.นางหนู) ตำบลเชียงยืน อำเภอเมือง จังหวัดอุดรธานี โดยทำการลงลูกรังซ่อมแซมถนนลูกรัง จำนวนลูกรังทั้งสิ้น 100 ลูกบาศก์เมตร ในช่วงที่ชำรุดเสียหายเป็นหลุมเป็นบ่อ พร้อมงานตัดขึ้นรูปคันทาง พร้อมงานล้มกองเกรดปรับเกลี่ยเรียบและหรืองานอื่นๆตามความเหมาะสม รายละเอียดตามประมาณการและตามแบบแปลนมาตรฐานของ อบต.เชียงยืนกำหนด ตั้งจ่ายจากเงินอุดหนุนทั่วไป เป็นไปตามพระราชบัญญัติสภาพัฒนาการและองค์การบริหารส่วนตำบล พ.ศ. 2537 แก้ไขเพิ่มเติมถึง (ฉบับที่ 6) พ.ศ. 2552

- เป็นไปตามแผนพัฒนาท้องถิ่น (2561-2565) เพิ่มเติม (ครั้งที่ 2) ยุทธศาสตร์การพัฒนาด้านโครงสร้างพื้นฐาน แผนงานเคหะและชุมชน หน้าที่ 3 ลำดับที่ 2 (กองช่าง)

ก่อสร้างพื้นคอนกรีตเสริมเหล็ก (ศาลากลางบ้าน 2) บ้านโพธิ์ชัย หมู่ที่ 19 จำนวน 23,000 บาท

เพื่อจ่ายเป็นค่าก่อสร้างพื้นคอนกรีตเสริมเหล็ก บริเวณศาลากลางบ้าน 2 บ้านโพธิ์ชัย หมู่ที่ 19 โดยทำเทพื้นคอนกรีตเสริมเหล็ก ขนาดกว้าง 6.50 เมตร ยาว 11 เมตรหนา 0.10 เมตร หรือมีพื้นที่ก่อสร้างไม่น้อยกว่า 71.5 ตารางเมตร และหรืองานอื่นๆตามความเหมาะสมจนแล้วเสร็จ ตามแบบแปลนมาตรฐานของ อบต.เชียงยืนกำหนด ตั้งจ่ายจากเงินอุดหนุนทั่วไป เป็นไปตามพระราชบัญญัติสภาพัฒนาการและองค์การบริหารส่วนตำบล พ.ศ.2537 แก้ไขเพิ่มเติมถึง (ฉบับที่ 6) พ.ศ. 2552

- เป็นไปตามแผนพัฒนาท้องถิ่น (2561-2565) เพิ่มเติม (ครั้งที่ 2) ยุทธศาสตร์การพัฒนาด้านโครงสร้างพื้นฐาน แผนงานเคหะและชุมชน หน้าที่ 11 ลำดับที่ 26 (กองช่าง)

ซ่อมแซมถนนลูกรังภายในหมู่บ้าน บ้านบ่อน้อยพัฒนา หมู่ที่ 18 จำนวน 40,000 บาท  
(ช.นางแวว)

เพื่อจ่ายเป็นค่างานซ่อมแซมถนนลูกรังภายในหมู่บ้าน บ้านบ่อน้อยพัฒนา หมู่ที่ 18 (ช.นางแวว) ตำบลเชียงยืน อำเภอเมือง จังหวัดอุดรธานี โดยทำการลงลูกรังซ่อมแซมถนนลูกรัง จำนวนลูกรังทั้งสิ้น 215 ลูกบาศก์เมตร ในช่วงที่ชำรุดเสียหายเป็นหลุมเป็นบ่อ พร้อมงานล้มกองเกรดปรับเกลี่ยเรียบและหรืองานอื่นๆตามความเหมาะสม รายละเอียดตามประมาณการและตามแบบแปลนมาตรฐานของ อบต.เชียงยืนกำหนด ตั้งจ่ายจากเงินอุดหนุนทั่วไป เป็นไปตามพระราชบัญญัติสภาพัฒนาการและองค์การบริหารส่วนตำบล พ.ศ.2537 แก้ไขเพิ่มเติมถึง (ฉบับที่ 6) พ.ศ. 2552

- เป็นไปตามแผนพัฒนาท้องถิ่น (2561-2565) เพิ่มเติม (ครั้งที่ 2) ยุทธศาสตร์การพัฒนาด้านโครงสร้างพื้นฐาน แผนงานเคหะและชุมชน หน้าที่ 6 ลำดับที่ 12 (กองช่าง)

ซ่อมแซมถนนลูกรังสายนาเยี่ย -คลองชลประทานหนองหลอด บ้านนาเยี่ย หมู่ที่ 6 จำนวน 496,000 บาท

เพื่อจ่ายเป็นค่างานซ่อมแซมถนนลูกรังสายนาเยี่ย-คลองชลประทานหนองหลอด บ้านนาเยี่ย หมู่ที่ 6 ตำบลเชียงยืน อำเภอเมือง จังหวัดอุดรธานี โดยทำการลงลูกรังซ่อมแซมถนนลูกรัง จำนวนลูกรังทั้งสิ้น 2,010 ลูกบาศก์เมตร ในช่วงที่ชำรุดเสียหายเป็นหลุมเป็นบ่อ พร้อมงานขึ้นรูปทาง และงานวางท่อระบายน้ำคอนกรีตเสริมเหล็ก ขนาดเส้นผ่าศูนย์กลาง 1.00 เมตร ความยาว 10 เมตร พร้อมงานล้มกองเกรดปรับเกลี่ยเรียบและหรืองานอื่นๆตามความเหมาะสม รายละเอียดตามประมาณการและตามแบบแปลนมาตรฐานของ อบต.เชียงยืนกำหนด พร้อมป้ายประชาสัมพันธ์โครงการ จำนวน 1 ป้าย ตั้งจ่ายจากเงินอุดหนุนทั่วไป เป็นไปตามพระราชบัญญัติสภาพัฒนาการและองค์การบริหารส่วนตำบล พ.ศ.2537 แก้ไขเพิ่มเติมถึง (ฉบับที่ 6) พ.ศ. 2552

- เป็นไปตามแผนพัฒนาท้องถิ่น (2561-2565) เพิ่มเติม (ครั้งที่ 2) ยุทธศาสตร์การพัฒนาด้านโครงสร้างพื้นฐาน แผนงานเคหะและชุมชน หน้าที่ 3 ลำดับที่ 1 (กองช่าง)

ปรับระดับผิวทางแอสฟัลติกคอนกรีต บ้านเชียงยืน หมู่ที่ 15 (ยาย จำนวน 279,000 บาท  
ดวงใจไปสามแยกพ่อเอี้ยง)

เพื่อจ่ายเป็นค่างานปรับระดับผิวทางแอสฟัลติกคอนกรีต บ้าน  
เชียงยืน หมู่ที่ 15 (ยายดวงใจไปสามแยกพ่อเอี้ยง) โดยทำการ  
ปรับระดับผิวทาง ขนาดกว้างเฉลี่ย 5 เมตร ยาว 195  
เมตร หนาเฉลี่ย 0.04 เมตร หรือมีพื้นที่ผิวจราจรรวมไม่น้อย  
กว่า 975 ตารางเมตร และหรืองานอื่นๆตามความเหมาะสมจน  
แล้วเสร็จ ตามแบบแปลนมาตรฐานของ อบต.เชียงยืน  
กำหนด พร้อมป้ายประชาสัมพันธ์โครงการ จำนวน 1 ป้าย ตั้ง  
จ่ายจากเงินอุดหนุนทั่วไป เป็นไปตามพระราชบัญญัติสภาพัฒนาการ  
และองค์การบริหารส่วนตำบล พ.ศ.2537 แก้ไขเพิ่มเติมถึง (ฉบับ  
ที่ 6) พ.ศ. 2552

-เป็นไปตามแผนพัฒนาท้องถิ่น (2561-2565) เพิ่มเติม (ครั้ง  
ที่ 2) ยุทธศาสตร์การพัฒนาด้านโครงสร้างพื้นฐาน แผนงานเคหะ  
และชุมชน หน้าที่ 5 ลำดับที่ 10 (กองช่าง)

ปรับระดับผิวทางแอสฟัลติกคอนกรีต บ้านหนองตอ หมู่ที่ 5 (สาย จำนวน 332,000 บาท  
หนองตอ)

เพื่อจ่ายเป็นค่างานปรับระดับผิวทางแอสฟัลติกคอนกรีต บ้าน  
หนองตอ หมู่ที่ 5 (สายหนองตอ) โดยทำการเสริมผิวปรับระดับ  
ทางลาดยางแอสฟัลติก ขนาดกว้างเฉลี่ย 4 เมตร ยาว 301  
เมตร หนาเฉลี่ย 0.04 เมตร หรือมีพื้นที่ผิวจราจรรวมไม่น้อย  
กว่า 1,204 ตารางเมตร และหรืองานอื่นๆตามความเหมาะสม  
จนแล้วเสร็จ ตามแบบแปลนมาตรฐานของ อบต.เชียงยืน  
กำหนด พร้อมป้ายประชาสัมพันธ์โครงการ จำนวน 1 ป้าย ตั้ง  
จ่ายจากเงินอุดหนุนทั่วไป เป็นไปตามพระราชบัญญัติสภาพัฒนาการ  
และองค์การบริหารส่วนตำบล พ.ศ.2537 แก้ไขเพิ่มเติมถึง (ฉบับ  
ที่ 6) พ.ศ. 2552

- เป็นไปตามแผนพัฒนาท้องถิ่น (2561-2565) เพิ่มเติม (ครั้ง  
ที่ 2) ยุทธศาสตร์การพัฒนาด้านโครงสร้างพื้นฐาน แผนงาน  
เคหะและชุมชน หน้าที่ 5 ลำดับที่ 8 (กองช่าง)

ปรับระดับผิวทางแอสฟัลติกคอนกรีต บ้านหนองหลอด หมู่ที่ 9 จำนวน 357,000 บาท

เพื่อจ่ายเป็นค่างานปรับระดับผิวทางแอสฟัลติกคอนกรีต บ้านหนองหลอด หมู่ที่ 9 โดยทำการปรับระดับผิวทาง ขนาดกว้างเฉลี่ย 4 เมตร ยาว 321 เมตร หนาเฉลี่ย 0.04 เมตร หรือมีพื้นที่ผิวจราจรรวมไม่น้อยกว่า 1,284 ตารางเมตร และหรืองานอื่นๆตามความเหมาะสมจนแล้วเสร็จ ตามแบบแปลนมาตรฐานของ อบต.เชียงยืนกำหนด พร้อมป้ายประชาสัมพันธ์โครงการ จำนวน 1 ป้าย ตั้งจ่ายจากเงินอุดหนุนทั่วไป เป็นไปตามพระราชบัญญัติสภาพัฒนาการและองค์การบริหารส่วนตำบล พ.ศ. 2537 แก้ไขเพิ่มเติมถึง (ฉบับที่ 6) พ.ศ. 2552

- เป็นไปตามแผนพัฒนาท้องถิ่น (2561-2565) เพิ่มเติม (ครั้งที่ 2) ยุทธศาสตร์การพัฒนาด้านโครงสร้างพื้นฐาน แผนงานเคหะและชุมชน หน้าที่ 5 ลำดับที่ 9 (กองช่าง)

ปรับระดับผิวทางแอสฟัลติกคอนกรีต บ้านเชียงยืน หมู่ที่ 2 (ถนน หลังวัดธาตุฯ) จำนวน 245,000 บาท

เพื่อจ่ายเป็นค่างานปรับระดับผิวทางแอสฟัลติกคอนกรีต บ้านเชียงยืน หมู่ที่ 2 (ถนนหลังวัดธาตุฯ) โดยทำการปรับระดับผิวทาง ขนาดกว้างเฉลี่ย 5 เมตร ยาว 100 เมตร หนาเฉลี่ย 0.04 เมตร หรือมีพื้นที่ผิวจราจรรวมไม่น้อยกว่า 500 ตารางเมตร พร้อมก่อสร้างรางระบายน้ำคอนกรีตเสริมเหล็ก พื้นที่ช่องระบายน้ำ ขนาดกว้างภายใน 0.30 เมตร ความลึกโดยเฉลี่ยประมาณ 0.30 เมตร หนา 0.10 เมตร รวมความยาวทั้งสิ้นประมาณ 57 เมตร และหรืองานอื่นๆตามความเหมาะสมจนแล้วเสร็จ ตามแบบแปลนมาตรฐานของ อบต.เชียงยืนกำหนด พร้อมป้ายประชาสัมพันธ์โครงการจำนวน 1 ป้าย ตั้งจ่ายจากเงินอุดหนุนทั่วไป เป็นไปตามพระราชบัญญัติสภาพัฒนาการและองค์การบริหารส่วนตำบล พ.ศ.2537 แก้ไขเพิ่มเติมถึง (ฉบับที่ 6) พ.ศ. 2552

- เป็นไปตามแผนพัฒนาท้องถิ่น (2561-2565) เพิ่มเติม (ครั้งที่ 2) ยุทธศาสตร์การพัฒนาด้านโครงสร้างพื้นฐาน แผนงานเคหะและชุมชน หน้าที่ 4 ลำดับที่ 6 (กองช่าง)

ปรับระดับผิวทางแอสฟัลติกคอนกรีต บ้านเชียงยืน หมู่ที่ 2 (แยกนาง จำนวน 245,000 บาท  
สมานไปข้างวัดธาตุฯ)

เพื่อจ่ายเป็นค่างานปรับระดับผิวทางแอสฟัลติก  
คอนกรีต บ้านเชียงยืน หมู่ที่ 2 (แยกนางสมานไปข้างวัด  
ธาตุฯ) โดยทำการปรับระดับผิวทาง ขนาดกว้างเฉลี่ย 4  
เมตร ยาว 202 เมตร หนาเฉลี่ย 0.04 เมตร หรือมีพื้นที่ผิว  
จราจรรวมไม่น้อยกว่า 802 ตารางเมตร และหรืองานอื่นๆตาม  
ความเหมาะสมจนแล้วเสร็จ ตามแบบแปลนมาตรฐานของ อบต.  
เชียงยืนกำหนด พร้อมป้ายประชาสัมพันธ์โครงการ จำนวน 1  
ป้าย ตั้งจ่ายจากเงินอุดหนุนทั่วไป เป็นไปตามพระราชบัญญัติ  
สภาตำบลและองค์การบริหารส่วนตำบล พ.ศ.2537 แก้ไขเพิ่ม  
เติมถึง (ฉบับที่ 6) พ.ศ. 2552

- เป็นไปตามแผนพัฒนาท้องถิ่น (2561-2565) เพิ่มเติม (ครั้งที่ 2) ยุทธศาสตร์การพัฒนาด้านโครงสร้างพื้นฐาน แผนงานเคหะ  
และชุมชน หน้าที่ 4 ลำดับที่ 7 (กองช่าง)

ปรับระดับผิวทางแอสฟัลติกคอนกรีต บ้านโพธิ์ชัย หมู่ที่ 19 จำนวน 245,000 บาท

เพื่อจ่ายเป็นค่างานปรับระดับผิวทางแอสฟัลติกคอนกรีต บ้าน  
โพธิ์ชัย หมู่ที่ 19 โดยทำการปรับระดับผิวทาง ขนาดกว้าง  
เฉลี่ย 4 เมตร ยาว 221 เมตร หนาเฉลี่ย 0.04 เมตร หรือมี  
พื้นที่ผิวจราจรรวมไม่น้อยกว่า 884 ตารางเมตร และหรืองาน  
อื่นๆตามความเหมาะสมจนแล้วเสร็จ ตามแบบแปลนมาตรฐาน  
ของ อบต.เชียงยืนกำหนด พร้อมป้ายประชาสัมพันธ์  
โครงการ จำนวน 1 ป้าย ตั้งจ่ายจากเงินอุดหนุนทั่วไป เป็นไป  
ตามพระราชบัญญัติสภาตำบลและองค์การบริหารส่วนตำบล พ.ศ.  
.2537 แก้ไขเพิ่มเติมถึง (ฉบับที่ 6) พ.ศ. 2552

- เป็นไปตามแผนพัฒนาท้องถิ่น (2561-2565) เพิ่มเติม (ครั้งที่ 2) ยุทธศาสตร์การพัฒนาด้านโครงสร้างพื้นฐาน แผนงานเคหะ  
และชุมชน หน้าที่ 11 ลำดับที่ 27 (กองช่าง)



ปรับระดับผิวทางแอสฟัลติกคอนกรีต บ้านหนองตอ หมู่ที่ 5 (หน้า บ้าน ฝายบ.-วัดโนนอร่าม) จำนวน 168,000 บาท

เพื่อจ่ายเป็นค่างานปรับระดับผิวทางแอสฟัลติกคอนกรีต บ้าน หนองตอ หมู่ที่ 5 (หน้าบ้าน ฝายบ.-วัดโนนอร่าม) โดยทำการ ปรับระดับผิวทาง ขนาดกว้างเฉลี่ย 4 เมตร ยาว 153 เมตร หนาเฉลี่ย 0.04 เมตร หรือมีพื้นที่ผิวจราจรรวมไม่น้อย กว่า 612 ตารางเมตร และหรืองานอื่นๆตามความเหมาะสมจน แล้วเสร็จ ตามแบบแปลนมาตรฐานของ อบต.เชียงยืน กำหนด พร้อมป้ายประชาสัมพันธ์โครงการ จำนวน 1 ป้าย ตั้ง จ่ายจากเงินอุดหนุนทั่วไป เป็นไปตามพระราชบัญญัติสภาพัฒนาการ และองค์การบริหารส่วนตำบล พ.ศ.2537 แก้ไขเพิ่มเติมถึง (ฉบับ ที่ 6) พ.ศ. 2552

- เป็นไปตามแผนพัฒนาท้องถิ่น (2561-2565) เพิ่มเติม (ครั้งที่ 2) ยุทธศาสตร์การพัฒนาด้านโครงสร้างพื้นฐาน แผนงานเคหะ และชุมชน หน้าที่ 5 ลำดับที่ 8 (กองช่าง)

ปรับระดับผิวทางแอสฟัลติกคอนกรีต บ้านหนองหลอดพัฒนา หมู่ที่ 17 จำนวน 279,000 บาท

เพื่อจ่ายเป็นค่างานปรับระดับผิวทางแอสฟัลติกคอนกรีต บ้าน หนองหลอดพัฒนา หมู่ที่ 17 โดยทำการปรับระดับผิว ทาง ขนาดกว้างเฉลี่ย 4 เมตร ยาว 470 เมตร หนา เฉลี่ย 0.04 เมตร หรือมีพื้นที่ผิวจราจรรวมไม่น้อยกว่า 1,880 ตารางเมตร และหรืองานอื่นๆตามความเหมาะสมจนแล้ว เสร็จ ตามแบบแปลนมาตรฐานของ อบต.เชียงยืนกำหนด พร้อม ป้ายประชาสัมพันธ์โครงการ จำนวน 1 ป้าย ตั้งจ่ายจากเงินอุด หนุนทั่วไป เป็นไปตามพระราชบัญญัติสภาพัฒนาการและองค์การ บริหารส่วนตำบล พ.ศ.2537 แก้ไขเพิ่มเติมถึง (ฉบับที่ 6) พ.ศ . 2552

- เป็นไปตามแผนพัฒนาท้องถิ่น (2561-2565) เพิ่มเติม (ครั้งที่ 2) ยุทธศาสตร์การพัฒนาด้านโครงสร้างพื้นฐาน แผนงานเคหะ และชุมชน หน้าที่ 6 ลำดับที่ 11 (กองช่าง)

งบเงินอุดหนุน	รวม	352,000 บาท
เงินอุดหนุน	รวม	352,000 บาท
เงินอุดหนุนส่วนราชการ		
อุดหนุนการประชาสัมพันธ์ส่วนภูมิภาคจังหวัดอุดรธานี	จำนวน	352,000 บาท

    อุดหนุนค่าขยายเขตประชาสัมพันธ์ส่วนภูมิภาค บ้านหนองเป็ด หมู่  
    ที่ 12 จำนวน 352,000.-บาท  
    เพื่อจ่ายเป็นเงินอุดหนุนให้การประชาสัมพันธ์ส่วนภูมิภาคจังหวัด  
    อุดรธานี ในการขยายเขตประชาสัมพันธ์ส่วนภูมิภาค บ้านหนองเป็ด หมู่  
    ที่ 12 ตำบลเชียงยืน อำเภอเมือง จังหวัดอุดรธานี รายละเอียด  
    ตามประมาณการของการประชาสัมพันธ์ส่วนภูมิภาคจังหวัดอุดรธานี ตั้ง  
    จ่ายจากเงินอุดหนุนทั่วไป ตามระเบียบกระทรวงมหาดไทย ว่า  
    ด้วยเงินอุดหนุนขององค์กรปกครองส่วนท้องถิ่น (ฉบับที่ 2) พ.ศ.  
    .2563

    -เป็นไปตามแผนพัฒนาท้องถิ่น (พ.ศ.2561-2565) เพิ่ม  
    เติม (ครั้งที่ 2) ยุทธศาสตร์การพัฒนาด้านโครงสร้างพื้นฐาน แผน  
    งานเคหะและชุมชน หน้าที่ 11 ลำดับที่ 28 (กองช่าง)

<b>งานบำบัดน้ำเสีย</b>	<b>รวม</b>	<b>5,022,500 บาท</b>
<b>งบลงทุน</b>	<b>รวม</b>	<b>5,022,500 บาท</b>
<b>ค่าที่ดินและสิ่งก่อสร้าง</b>	<b>รวม</b>	<b>5,022,500 บาท</b>

**ค่าก่อสร้างสิ่งสาธารณูปโภค**

ก่อสร้างบ่อบำบัดน้ำแยกคลองชลประทาน บ้านหนองหลอด หมู่ที่ 9 จำนวน 100,000 บาท  
(แยกคลองชลประทาน)

เพื่อจ่ายเป็นค่าก่อสร้างบ่อบำบัดน้ำแยกคลองชลประทาน บ้านหนองหลอด หมู่ที่ 9 (แยกคลองชลประทาน) โดยทำการก่อสร้างบ่อบำบัดน้ำ และงานอื่นๆ ตามความเหมาะสม รายละเอียดตามแบบแปลนมาตรฐานของ อบต.เชียงยืนกำหนด ตั้งจ่ายจากเงินอุดหนุนทั่วไป เป็นไปตามพระราชบัญญัติสภาพัฒนาการและองค์การบริหารส่วนตำบล พ.ศ.2537 แก้ไขเพิ่มเติมถึง (ฉบับที่ 6) พ.ศ. 2552

-เป็นไปตามแผนพัฒนาท้องถิ่น (2561-2565) เพิ่มเติม (ครั้งที่ 2) ยุทธศาสตร์การพัฒนาด้านโครงสร้างพื้นฐาน แผนงานเคหะและชุมชน หน้าที่ 16 ลำดับที่ 46 (กองช่าง)

ก่อสร้างวางระบายน้ำ คสล. พร้อมเสริมผิวถนนและขยายถนน บ้าน จำนวน 490,000 บาท  
เชียงใหม่ หมู่ที่ 1  
(คุ้มหนองน้อย นายชัย)

เพื่อจ่ายเป็นค่าก่อสร้างวางระบายน้ำ คสล. ภายในหมู่ บ้าน บ้านเชียงใหม่ หมู่ที่ 1 (คุ้มหนองน้อย นายชัย) โดยก่อสร้าง รางระบายน้ำรูปตัวยู พื้นที่ช่องระบายน้ำ ขนาดกว้างภายใน 0.30 เมตร ความลึกโดยเฉลี่ยประมาณ 0.30 เมตร หนา 0.10 เมตร รวมความยาวทั้งสิ้นประมาณ 191 เมตร พร้อมงานวางท่อ ขนาดเส้นผ่าศูนย์กลาง 0.30 เมตร จำนวน 10 ท่อน และบ่อพัก 1 บ่อ และเสริมผิวถนน คอนกรีตเสริมเหล็ก ขนาดกว้าง 4 เมตร หนาเฉลี่ย 0.10 เมตร ความยาว 62 เมตร และขยายถนนกว้าง 1 เมตร หนาเฉลี่ย 0.15 เมตร ความยาว 22 เมตร พร้อมงานขุดดินเท คอนกรีตหยาบปรับระดับ งานฝาราง งานปรับแต่งพื้นที่ และหรือ งานอื่นๆตามความเหมาะสม รายละเอียดตามแบบแปลน มาตรฐานของ อบต.เชียงใหม่ กำหนด พร้อมป้ายประชาสัมพันธ์ โครงการ จำนวน 1 ป้าย ตั้งจ่ายจากเงินอุดหนุนทั่วไป เป็นไปตามพระราชบัญญัติสภาพัฒนาการและองค์การบริหารส่วนตำบล พ.ศ. 2537 แก้ไขเพิ่มเติมถึง (ฉบับที่ 6) พ.ศ. 2552

-เป็นไปตามแผนพัฒนาท้องถิ่น (2561-2565) เพิ่มเติม (ครั้งที่ 2) ยุทธศาสตร์การพัฒนาด้านโครงสร้างพื้นฐาน แผนงานเคหะ และชุมชน หน้าที่ 11 ลำดับที่ 29 (กองช่าง)

ก่อสร้างรางระบายน้ำ คสล.พร้อมต่อผนังรางระบายน้ำ บ้านเชียงยืน จำนวน 173,000 บาท  
หมู่ที่ 15  
(ช.นายสะอาด)

เพื่อจ่ายเป็นค่าก่อสร้างรางระบายน้ำ คสล. ภายในหมู่ บ้าน บ้านเชียงยืน หมู่ที่ 15 (ช.นายสะอาด) โดยก่อสร้างราง ระบายน้ำรูปตัวยู พื้นที่ช่องระบายน้ำ ขนาดกว้างภายใน 0.30 เมตร ความลึกโดยเฉลี่ยประมาณ 0.30 เมตร หนา 0.10 เมตร รวมความยาวทั้งสิ้นประมาณ 30 เมตร พร้อมต่อผนัง รางระบายน้ำ ยาว 220 เมตร และรื้อลอกรางระบายน้ำที่อุด ดัน ยาว 1,000 เมตร พร้อมงานขุดดินเทคอนกรีตหยาบปรับ ระดับ งานฝาราง งานปรับแต่งพื้นที่ และหรืองานอื่นๆตามความ เหมาะสม รายละเอียดตามแบบแปลนมาตรฐานของ อบต.เชียง ยืน กำหนด พร้อมป้ายประชาสัมพันธ์โครงการ จำนวน 1 ป้าย ตั้งจ่ายจากเงินอุดหนุนทั่วไป เป็นไปตามพระราชบัญญัติ สภาดำบลและองค์การบริหารส่วนตำบล พ.ศ.2537 แก้ไขเพิ่ม เติมถึง (ฉบับที่ 6) พ.ศ. 2552

- เป็นไปตามแผนพัฒนาท้องถิ่น (2561-2565) เพิ่มเติม (ครั้ง ที่ 2) ยุทธศาสตร์การพัฒนาด้านโครงสร้างพื้นฐาน แผนงานเคหะ และชุมชน หน้าที่ 14 ลำดับที่ 39 (กองช่าง)

ก่อสร้างวางระบายน้ำ คสล.พร้อมปรับระดับถนนคอนกรีตเสริมเหล็ก จำนวน 404,000 บาท  
บ้านบ่อน้อย  
หมู่ที่ 11 (ช.นางประทีน)

เพื่อจ่ายเป็นค่าก่อสร้างวางระบายน้ำ คสล. ภายในหมู่  
บ้าน บ้านบ่อน้อย หมู่ที่ 11 (ช.นางประทีน) โดยก่อสร้างวาง  
ระบายน้ำรูปตัวยู พื้นที่ช่องระบายน้ำ ขนาดกว้างภายใน 0.30  
เมตร ความลึกโดยเฉลี่ยประมาณ 0.30 เมตร หนา 0.10  
เมตร รวมความยาวทั้งสิ้นประมาณ 167 เมตร พร้อมงาน  
ปรับระดับถนนคอนกรีตเสริมเหล็ก ถนนกว้าง 4 เมตร ยาว 55  
เมตร หนา 0.15 เมตร หรือมีพื้นที่ไม่น้อยกว่า 220 ตาราง  
เมตร พร้อมลูกรังไหลทาง 1 ชั้น กว้าง 0.25 เมตร และหรืองาน  
อื่นๆตามความเหมาะสม รายละเอียดตามแบบแปลน  
มาตรฐานของ อบต.เชียงยืน กำหนด พร้อมป้ายประชาสัมพันธ์  
โครงการ จำนวน 1 ป้าย ตั้งจ่ายจากเงินอุดหนุนทั่วไป เป็นไป  
ตามพระราชบัญญัติสภาพัฒนาการและองค์การบริหารส่วนตำบล พ.ศ.  
.2537 แก้ไขเพิ่มเติมถึง (ฉบับที่ 6) พ.ศ. 2552

- เป็นไปตามแผนพัฒนาท้องถิ่น (2561-2565) เพิ่มเติม (ครั้งที่ 2) ยุทธศาสตร์การพัฒนาด้านโครงสร้างพื้นฐาน แผนงานเคหะ  
และชุมชน หน้าที่ 8 ลำดับที่ 18 (กองช่าง)

ก่อสร้างรางระบายน้ำ คสล.ภายในหมู่บ้าน บ้านเชียงยืน หมู่ที่ 15 จำนวน 38,000 บาท  
(ยายเตี้ย)

เพื่อจ่ายเป็นค่าก่อสร้างรางระบายน้ำ คสล. ภายในหมู่บ้าน บ้านเชียงยืน หมู่ที่ 15 (ยายเตี้ย) โดยก่อสร้างรางระบายน้ำรูปตัวยู พื้นที่ช่องระบายน้ำ ขนาดกว้างภายใน 0.40 เมตร ความลึกโดยเฉลี่ยประมาณ 0.30 เมตร หนา 0.10 เมตร รวมความยาวทั้งสิ้นประมาณ 19 เมตร พร้อมงานขุดดินเทคอนกรีตหยาบปรับระดับ งานฝาราง งานปรับแต่งพื้นที่ และหรืองานอื่นๆตามความเหมาะสม รายละเอียดตามแบบแปลนมาตรฐานของ อบต.เชียงยืนกำหนด ตั้งจ่ายจากเงินอุดหนุนทั่วไป เป็นไปตามพระราชบัญญัติสภาพัฒนาการบริหารส่วนตำบล พ.ศ.2537 แก้ไขเพิ่มเติมถึง (ฉบับที่ 6) พ.ศ. 2552

- เป็นไปตามแผนพัฒนาท้องถิ่น (2561-2565) เพิ่มเติม (ครั้งที่ 2) ยุทธศาสตร์การพัฒนาด้านโครงสร้างพื้นฐาน แผนงานเคหะและชุมชน หน้าที่ 14 ลำดับที่ 40 (กองช่าง)

ก่อสร้างรางระบายน้ำ คสล.ภายในหมู่บ้าน บ้านโพธิ์ชัย หมู่ที่ 19 จำนวน 98,000 บาท  
(ศาลากลางบ้าน-เหมือง)

เพื่อจ่ายเป็นค่าก่อสร้างรางระบายน้ำ คสล. ภายในหมู่บ้าน บ้านโพธิ์ชัย หมู่ที่ 19 (ศาลากลางบ้าน-เหมือง) โดยก่อสร้างรางระบายน้ำรูปตัวยู พื้นที่ช่องระบายน้ำ ขนาดกว้างภายใน 0.30 เมตร ความลึกโดยเฉลี่ยประมาณ 0.30 เมตร หนา 0.10 เมตร รวมความยาวทั้งสิ้นประมาณ 55 เมตร พร้อมงานขุดดินเทคอนกรีตหยาบปรับระดับ งานฝาราง งานปรับแต่งพื้นที่ และหรืองานอื่นๆตามความเหมาะสม รายละเอียดตามแบบแปลนมาตรฐานของ อบต.เชียงยืน กำหนด พร้อมป้ายประชาสัมพันธ์โครงการ จำนวน 1 ป้าย ตั้งจ่ายจากเงินอุดหนุนทั่วไป เป็นไปตามพระราชบัญญัติสภาพัฒนาการบริหารส่วนตำบล พ.ศ.2537 แก้ไขเพิ่มเติมถึง (ฉบับที่ 6) พ.ศ. 2552

- เป็นไปตามแผนพัฒนาท้องถิ่น (2561-2565) เพิ่มเติม (ครั้งที่ 2) ยุทธศาสตร์การพัฒนาด้านโครงสร้างพื้นฐาน แผนงานเคหะและชุมชน หน้าที่ 15 ลำดับที่ 42 (กองช่าง)

ก่อสร้างวางระบายน้ำ คสล.ภายในหมู่บ้าน บ้านสุขสำราญ หมู่ที่ 21 จำนวน 490,000 บาท  
21 (ช.นายแดง,นายประยูร)

เพื่อจ่ายเป็นค่าก่อสร้างวางระบายน้ำ คสล. ภายในหมู่บ้าน บ้านสุขสำราญ หมู่ที่ 21 (ช.นายแดง,นายประยูร) โดยก่อสร้างวางระบายน้ำรูปตัวยู พื้นที่ช่องระบายน้ำ ขนาดกว้างภายใน 0.30 เมตร ความลึกโดยเฉลี่ยประมาณ 0.30 เมตร หนา 0.10 เมตร รวมความยาวทั้งสิ้นประมาณ 260 เมตร พร้อมวางท่อคอนกรีตเสริมเหล็ก ขนาดเส้นผ่าศูนย์กลาง 0.40 เมตร จำนวน 5 ท่อน พร้อมงานขุดดินเทคอนกรีตหยาบปรับระดับ งานฝาราง งานปรับแต่งพื้นที่ และหรืองานอื่นๆ ตามความเหมาะสม รายละเอียดตามแบบแปลนมาตรฐานของ อบต.เชียงใหม่ กำหนด พร้อมป้ายประชาสัมพันธ์โครงการ จำนวน 1 ป้าย ตั้งจ่ายจากเงินอุดหนุนทั่วไป เป็นไปตามพระราชบัญญัติสภาพัฒนาการและองค์การบริหารส่วนตำบล พ.ศ. 2537 แก้ไขเพิ่มเติมถึง (ฉบับที่ 6) พ.ศ. 2552

- เป็นไปตามแผนพัฒนาท้องถิ่น (2561-2565) เพิ่มเติม (ครั้งที่ 2) ยุทธศาสตร์การพัฒนาด้านโครงสร้างพื้นฐาน แผนงานเคหะและชุมชน หน้าที่ 15 ลำดับที่ 43 (กองช่าง)



ก่อสร้างวางระบายน้ำ คสล.ภายในหมู่บ้าน บ้านหนองหลอด หมู่ที่ จำนวน 236,000 บาท  
16 (ช.กิจขยัน)

เพื่อจ่ายเป็นค่าก่อสร้างวางระบายน้ำ คสล. ภายในหมู่  
บ้าน บ้านหนองหลอด หมู่ที่ 16 (ช.กิจขยัน) โดยก่อสร้างวาง  
ระบายน้ำรูปตัวยู พื้นที่ช่องระบายน้ำ ขนาดกว้างภายใน 0.30  
เมตร ความลึกโดยเฉลี่ยประมาณ 0.30 เมตร หนา 0.10  
เมตร รวมความยาวทั้งสิ้นประมาณ 132 เมตร พร้อมงานขุด  
ดินเทคอนกรีตหยาบปรับระดับ งานฝาราง งานปรับแต่ง  
พื้นที่ และหรืองานอื่นๆตามความเหมาะสม รายละเอียดตาม  
แบบแปลนมาตรฐานของ อบต.เขียงยืน กำหนด พร้อมป้ายประชา  
สัมพันธ์โครงการ จำนวน 1 ป้าย ตั้งจ่ายจากเงินอุดหนุนทั่ว  
ไป เป็นไปตามพระราชบัญญัติสภาพัฒนาการและองค์การบริหารส่วน  
ตำบล พ.ศ.2537 แก้ไขเพิ่มเติมถึง (ฉบับที่ 6) พ.ศ. 2552  
- เป็นไปตามแผนพัฒนาท้องถิ่น (2561-2565) เพิ่มเติม (ครั้งที่  
2) ยุทธศาสตร์การพัฒนาด้านโครงสร้างพื้นฐาน แผนงานเคหะ  
และชุมชน หน้าที่ 14 ลำดับที่ 41 (กองช่าง)

ก่อสร้างวางระบายน้ำ คสล.ภายในหมู่บ้าน บ้านจำปา หมู่ที่ 10 (ช. นายสุรทิน) จำนวน 169,000 บาท  
.นายสุรทิน)

เพื่อจ่ายเป็นค่าก่อสร้างวางระบายน้ำ คสล. ภายในหมู่  
บ้าน บ้านจำปา หมู่ที่ 10 (ช.นายสุรทิน) โดยก่อสร้างวางระบาย  
น้ำรูปตัวยู พื้นที่ช่องระบายน้ำ ขนาดกว้างภายใน 0.30  
เมตร ความลึกโดยเฉลี่ยประมาณ 0.30 เมตร หนา 0.10  
เมตร รวมความยาวทั้งสิ้นประมาณ 92 เมตร งานปรับแต่ง  
พื้นที่ และหรืองานอื่นๆตามความเหมาะสม รายละเอียดตามแบบ  
แปลนมาตรฐานของ อบต.เขียงยืนกำหนด พร้อมป้าย  
ประชาสัมพันธ์โครงการ จำนวน 1 ป้าย ตั้งจ่ายจากเงินอุดหนุน  
ทั่วไป เป็นไปตามพระราชบัญญัติสภาพัฒนาการและองค์การบริหาร  
ส่วนตำบล พ.ศ.2537 แก้ไขเพิ่มเติมถึง (ฉบับที่ 6) พ.ศ. 2552  
- เป็นไปตามแผนพัฒนาท้องถิ่น (2561-2565) เพิ่มเติม (ครั้งที่  
2) ยุทธศาสตร์การพัฒนาด้านโครงสร้างพื้นฐาน แผนงานเคหะ  
และชุมชน หน้าที่ 13 ลำดับที่ 37 (กองช่าง)

ก่อสร้างรางระบายน้ำ คสล.ภายในหมู่บ้าน บ้านเชียงยืน หมู่ที่ 14 จำนวน 210,000 บาท  
(บ้านนางแต่น ทางเข้าอบต.)

เพื่อจ่ายเป็นค่าก่อสร้างรางระบายน้ำ คสล. ภายในหมู่บ้าน บ้านเชียงยืน หมู่ที่ 14 (บ้านนางแต่น ทางเข้า อบต.) โดยก่อสร้างรางระบายน้ำรูปตัวยู พื้นที่ช่องระบายน้ำ ขนาดกว้างภายใน 0.30 เมตร ความลึกโดยเฉลี่ยประมาณ 0.40 เมตร หนา 0.10 เมตร รวมความยาวทั้งสิ้นประมาณ 95 เมตร พร้อมวางท่อคอนกรีตเสริมเหล็ก ขนาดเส้นผ่าศูนย์กลาง 0.40 เมตร จำนวน 11 ท่อน และบ่อพัก 1 บ่อ พร้อมงานขุดดินเทคอนกรีตหยาบปรับระดับ งานฝาราง งานปรับแต่งพื้นที่ และหรืองานอื่นๆตามความเหมาะสม รายละเอียดตามแบบแปลนมาตรฐานของ อบต.เชียงยืน กำหนดพร้อมป้ายประชาสัมพันธ์โครงการ จำนวน 1 ป้าย ตั้งจ่ายจากเงินอุดหนุนทั่วไป เป็นไปตามพระราชบัญญัติสภาพัฒนาการและองค์การบริหารส่วนตำบล พ.ศ.2537 แก้ไขเพิ่มเติมถึง (ฉบับที่ 6) พ.ศ. 2552

- เป็นไปตามแผนพัฒนาท้องถิ่น (2561-2565) เพิ่มเติม (ครั้งที่ 2) ยุทธศาสตร์การพัฒนาด้านโครงสร้างพื้นฐาน แผนงานเคหะและชุมชน หน้าที่ 14 ลำดับที่ 38 (กองช่าง)

ก่อสร้างรางระบายน้ำ คสล.ภายในหมู่บ้าน บ้านดงหนองโพธิ์ หมู่ที่ 4 จำนวน 85,500 บาท  
(ช.พลเจริญ)

เพื่อจ่ายเป็นค่าก่อสร้างรางระบายน้ำ คสล. ภายในหมู่บ้าน บ้านดงหนองโพธิ์ หมู่ที่ 4 (ช.พลเจริญ) โดยก่อสร้างรางระบายน้ำรูปตัวยู พื้นที่ช่องระบายน้ำ ขนาดกว้างภายใน 0.30 เมตร ความลึกโดยเฉลี่ยประมาณ 0.30 เมตร หนา 0.10 เมตร รวมความยาวทั้งสิ้นประมาณ 47 เมตร พร้อมงานขุดดินเทคอนกรีตหยาบปรับระดับ งานฝาราง งานปรับแต่งพื้นที่ และหรืองานอื่นๆตามความเหมาะสม รายละเอียดตามแบบแปลนมาตรฐานของ อบต.เชียงยืน ตั้งจ่ายจากเงินอุดหนุนทั่วไป เป็นไปตามพระราชบัญญัติสภาพัฒนาการและองค์การบริหารส่วนตำบล พ.ศ. 2537 แก้ไขเพิ่มเติมถึง (ฉบับที่ 6) พ.ศ. 2552

- เป็นไปตามแผนพัฒนาท้องถิ่น (2561-2565) เพิ่มเติม (ครั้งที่ 2) ยุทธศาสตร์การพัฒนาด้านโครงสร้างพื้นฐาน แผนงานเคหะและชุมชน หน้าที่ 12 ลำดับที่ 30 (กองช่าง)

ก่อสร้างรางระบายน้ำ คสล.ภายในหมู่บ้าน บ้านป่อง หมู่ที่ 7 จำนวน 166,000 บาท  
(แยก ศพด.ไปบ้านพ่อวิบูลย์)

เพื่อจ่ายเป็นค่าก่อสร้างรางระบายน้ำ คสล. ภายในหมู่  
บ้าน บ้านป่อง หมู่ที่ 7 (แยก ศพด.ไปบ้านพ่อวิบูลย์) โดยก่อสร้าง  
รางระบายน้ำรูปตัวยู พื้นที่ช่องระบายน้ำ ขนาดกว้างภายใน 0.30  
เมตร ความลึกโดยเฉลี่ยประมาณ 0.30  
เมตร หนา 0.10 เมตร รวมความยาวทั้งสิ้นประมาณ 92  
เมตร งานปรับแต่งพื้นที่ และหรืองานอื่นๆตามความเหมาะสม  
รายละเอียดตามแบบแปลนมาตรฐานของ อบต.เชียงยืน  
กำหนด พร้อมป้ายประชาสัมพันธ์โครงการ จำนวน 1 ป้าย ตั้ง  
จ่ายจากเงินอุดหนุนทั่วไป เป็นไปตามพระราชบัญญัติสภาพัฒนาการ  
และองค์การบริหารส่วนตำบล พ.ศ.2537 แก้ไขเพิ่มเติมถึง (ฉบับ  
ที่ 6) พ.ศ. 2552

- เป็นไปตามแผนพัฒนาท้องถิ่น (2561-2565) เพิ่มเติม (ครั้งที่ 2)  
ยุทธศาสตร์การพัฒนาด้านโครงสร้างพื้นฐาน แผนงานเคหะ  
และชุมชน หน้าที่ 12 ลำดับที่ 32 (กองช่าง)

ก่อสร้างวางระบายน้ำ คสล.ภายในหมู่บ้าน บ้านปอง หมู่ที่ 7 จำนวน 291,000 บาท  
(สายกลางบ้านเชื่อมรางธรรมชาติ)

เพื่อจ่ายเป็นค่าก่อสร้างวางระบายน้ำ คสล. ภายในหมู่บ้าน บ้านปอง หมู่ที่ 7 (สายกลางบ้านเชื่อมรางธรรมชาติ) โดยก่อสร้างวางระบายน้ำรูปตัวยู พื้นที่ช่องระบายน้ำ ขนาดกว้างภายใน 0.30 เมตร ความลึกโดยเฉลี่ยประมาณ 0.30 เมตร หนา 0.10 เมตร รวมความยาวทั้งสิ้นประมาณ 115 เมตร พร้อมวางท่อ ขนาดเส้นผ่าศูนย์กลาง 0.40 เมตร จำนวน 17 ท่อน และบ่อพัก 4 บ่อ พร้อมขยายผิวจราจร กว้าง 0.80 เมตร หนาเฉลี่ย 0.15 เมตร ความยาว 95 เมตร งานปรับแต่งพื้นที่ และหรืองานอื่นๆตามความเหมาะสม รายละเอียดตามแบบแปลนมาตรฐานของ อบต.เชียงยืน กำหนด พร้อมป้ายประชาสัมพันธ์โครงการ จำนวน 1 ป้าย ตั้งจ่ายจากเงินอุดหนุนทั่วไป เป็นไปตามพระราชบัญญัติสภาพัฒนาการและองค์การบริหารส่วนตำบล พ.ศ.2537 แก้ไขเพิ่มเติมถึง (ฉบับที่ 6) พ.ศ. 2552

- เป็นไปตามแผนพัฒนาท้องถิ่น (2561-2565) เพิ่มเติม (ครั้งที่ 2) ยุทธศาสตร์การพัฒนาด้านโครงสร้างพื้นฐาน แผนงานเคหะและชุมชน หน้าที่ 12 ลำดับที่ 31 (กองช่าง)

ก่อสร้างวางระบายน้ำ คสล.ภายในหมู่บ้าน บ้านหนองน้ำเค็ม หมู่ที่ 8 จำนวน 340,000 บาท  
8 (ช.หน้าโรงเรียน -แยกกลางบ้าน)

เพื่อจ่ายเป็นค่าก่อสร้างวางระบายน้ำ คสล. ภายในหมู่บ้าน บ้านหนองน้ำเค็ม หมู่ที่ 8 (ช.หน้าโรงเรียน-แยกกลางบ้าน) โดยก่อสร้างวางระบายน้ำรูปตัวยู พื้นที่ช่องระบายน้ำ ขนาดกว้างภายใน 0.30 เมตร ความลึกโดยเฉลี่ย ประมาณ 0.30 เมตร หนา 0.10 เมตร รวมความยาวทั้งสิ้น ประมาณ 184 เมตร งานปรับแต่งพื้นที่ และหรืองานอื่นๆตามความเหมาะสม รายละเอียดตามแบบแปลนมาตรฐานของ อบต. เชียงยืนกำหนด พร้อมป้ายประชาสัมพันธ์โครงการ จำนวน 1 ป้าย ตั้งจ่ายจากเงินอุดหนุนทั่วไป เป็นไปตามพระราชบัญญัติสภาพัฒนาการและองค์การบริหารส่วนตำบล พ.ศ.2537 แก้ไขเพิ่มเติมถึง (ฉบับที่ 6) พ.ศ. 2552

- เป็นไปตามแผนพัฒนาท้องถิ่น (2561-2565) เพิ่มเติม (ครั้งที่ 2) ยุทธศาสตร์การพัฒนาด้านโครงสร้างพื้นฐาน แผนงานเคหะและชุมชน หน้าที่ 12 ลำดับที่ 33 (กองช่าง)

ก่อสร้างวางระบายน้ำ คสล.ภายในหมู่บ้าน บ้านหนองน้ำเค็ม หมู่ที่ 8 จำนวน 85,000 บาท  
8 (สายกลางบ้าน)

เพื่อจ่ายเป็นค่าก่อสร้างวางระบายน้ำ คสล. ภายในหมู่บ้าน บ้านหนองน้ำเค็ม หมู่ที่ 8 (สายกลางบ้าน) โดยก่อสร้างวางระบายน้ำรูปตัวยู พื้นที่ช่องระบายน้ำ ขนาดกว้างภายใน 0.30 เมตร ความลึกโดยเฉลี่ยประมาณ 0.30 เมตร หนา 0.10 เมตร รวมความยาวทั้งสิ้นประมาณ 43.50 เมตร งานปรับแต่งพื้นที่ และหรืองานอื่นๆตามความเหมาะสม รายละเอียดตามแบบแปลนมาตรฐานของ อบต. เชียงยืนกำหนด ตั้งจ่ายจากเงินอุดหนุนทั่วไป เป็นไปตามพระราชบัญญัติสภาพัฒนาการและองค์การบริหารส่วนตำบล พ.ศ.2537 แก้ไขเพิ่มเติมถึง (ฉบับที่ 6) พ.ศ. 2552

- เป็นไปตามแผนพัฒนาท้องถิ่น (2561-2565) เพิ่มเติม (ครั้งที่ 2) ยุทธศาสตร์การพัฒนาด้านโครงสร้างพื้นฐาน แผนงานเคหะและชุมชน หน้าที่ 13 ลำดับที่ 34 (กองช่าง)

ก่อสร้างวางระบายน้ำ คสล.ภายในหมู่บ้าน บ้านหนองเป็ด หมู่ที่ 12 (สายหนองเป็ดไปโพธิ์ชัย) จำนวน 148,000 บาท

เพื่อจ่ายเป็นค่าก่อสร้างวางระบายน้ำ คสล. ภายในหมู่บ้าน บ้านหนองเป็ด หมู่ที่ 12 (สายหนองเป็ดไปโพธิ์ชัย) โดยก่อสร้างวางระบายน้ำรูปตัวยู พื้นที่ช่องระบายน้ำ ขนาดกว้างภายใน 0.30 เมตร ความลึกโดยเฉลี่ยประมาณ 0.30 เมตร หนา 0.10 เมตร รวมความยาวทั้งสิ้นประมาณ 79 เมตร พร้อมวางท่อคอนกรีตเสริมเหล็ก ขนาดเส้นผ่าศูนย์กลาง 0.40 เมตร จำนวน 6 ท่อน งานปรับแต่งพื้นที่ และหรืองานอื่นๆตามความเหมาะสม รายละเอียดตามแบบแปลนมาตรฐานของ อบต.เชียงยืนกำหนด พร้อมป้ายประชาสัมพันธ์โครงการ จำนวน 1 ป้าย ตั้งจ่ายจากเงินอุดหนุนทั่วไป เป็นไปตามพระราชบัญญัติสภาพัฒนาการและองค์การบริหารส่วนตำบล พ.ศ.2537 แก้ไขเพิ่มเติมถึง (ฉบับที่ 6) พ.ศ. 2552

- เป็นไปตามแผนพัฒนาท้องถิ่น (2561-2565) เพิ่มเติม (ครั้งที่ 2) ยุทธศาสตร์การพัฒนาด้านโครงสร้างพื้นฐาน แผนงานเคหะและชุมชน หน้าที่ 13 ลำดับที่ 36 (กองช่าง)

ก่อสร้างวางระบายน้ำ คสล.ภายในหมู่บ้าน บ้านหนองหลอด หมู่ที่ 9 (สายกลางบ้าน) จำนวน 34,000 บาท

เพื่อจ่ายเป็นค่าก่อสร้างวางระบายน้ำ คสล. ภายในหมู่บ้าน บ้านหนองหลอด หมู่ที่ 9 (สายกลางบ้าน) โดยก่อสร้างวางระบายน้ำรูปตัวยู พื้นที่ช่องระบายน้ำ ขนาดกว้างภายใน 0.30 เมตร ความลึกโดยเฉลี่ยประมาณ 0.30 เมตร หนา 0.10 เมตร รวมความยาวทั้งสิ้นประมาณ 18 เมตร งานปรับแต่งพื้นที่ และหรืองานอื่นๆตามความเหมาะสม รายละเอียดตามแบบแปลนมาตรฐานของ อบต.เชียงยืนกำหนด ตั้งจ่ายจากเงินอุดหนุนทั่วไป เป็นไปตามพระราชบัญญัติสภาพัฒนาการและองค์การบริหารส่วนตำบล พ.ศ.2537 แก้ไขเพิ่มเติมถึง (ฉบับที่ 6) พ.ศ. 2552

- เป็นไปตามแผนพัฒนาท้องถิ่น (2561-2565) เพิ่มเติม (ครั้งที่ 2) ยุทธศาสตร์การพัฒนาด้านโครงสร้างพื้นฐาน แผนงานเคหะและชุมชน หน้าที่ 13 ลำดับที่ 35 (กองช่าง)

ค่างานวางท่อ คสล.ระบายน้ำ และปรับพื้นที่ภายในที่ทำการ อบต. เชียงยี่น จำนวน 500,000 บาท

เพื่อจ่ายเป็นค่างานวางท่อ คสล.ระบายน้ำ และปรับพื้นที่ภายในที่ทำการ อบต. เชียงยี่น โดยทำการวางท่อคอนกรีตเสริมเหล็ก ขนาดเส้นผ่าศูนย์กลาง 0.60 เมตร ความยาว 230 เมตร พร้อมบ่อพักสำเร็จรูป จำนวน 18 บ่อ พร้อมเกรดปรับดิน พร้อมขนย้ายถมหลังท่อและปรับพื้นที่บริเวณสำนักงาน อบต. และงานอื่นๆ จนแล้วเสร็จ รายละเอียดตามแบบแปลนมาตรฐานของ อบต. เชียงยี่น กำหนด ตั้งจ่ายจากเงินอุดหนุนทั่วไป เป็นไปตามพระราชบัญญัติสภาพัฒนาการและองค์การบริหารส่วนตำบล พ.ศ. 2537 แก้ไขเพิ่มเติมถึง (ฉบับที่ 6) พ.ศ. 2552

- เป็นไปตามแผนพัฒนาท้องถิ่น (2561-2565) เพิ่มเติม (ครั้งที่ 2) ยุทธศาสตร์การพัฒนาด้านโครงสร้างพื้นฐาน แผนงานเคหะและชุมชน หน้าที่ 17 ลำดับที่ 49 (กองช่าง)

วางท่อ คสล.ส่งน้ำเพื่อการประปาภายในหมู่บ้าน บ้านอีหล่ง หมู่ที่ 3 จำนวน 565,000 บาท (หนองวัดศรีอุดม)

เพื่อจ่ายเป็นค่างานวางท่อ คสล. ส่งน้ำเพื่อการประปาภายในหมู่บ้าน บ้านอีหล่ง หมู่ที่ 3 (หนองวัดศรีอุดม) โดยทำการวางท่อคอนกรีตเสริมเหล็กขนาดเส้นผ่าศูนย์กลาง 0.60 เมตร ความยาว 315 เมตร งานบ่อพักสำเร็จสำหรับท่อขนาดเส้นผ่าศูนย์กลาง 0.40 เมตร จำนวน 35 บ่อ งานปรับแต่งพื้นที่ และหรืองานอื่นๆตามความเหมาะสม รายละเอียดตามแบบแปลนมาตรฐานของ อบต. เชียงยี่นกำหนด พร้อมป้ายประชาสัมพันธ์โครงการ จำนวน 1 ป้าย ตั้งจ่ายจากเงินอุดหนุนทั่วไป เป็นไปตามพระราชบัญญัติสภาพัฒนาการและองค์การบริหารส่วนตำบล พ.ศ. 2537 แก้ไขเพิ่มเติมถึง (ฉบับที่ 6) พ.ศ. 2552

- เป็นไปตามแผนพัฒนาท้องถิ่น (2561-2565) เพิ่มเติม (ครั้งที่ 2) ยุทธศาสตร์การพัฒนาด้านโครงสร้างพื้นฐาน แผนงานเคหะและชุมชน หน้าที่ 15 ลำดับที่ 44 (กองช่าง)

วางท่อระบายน้ำ คสล.ภายในหมู่บ้าน บ้านบ่อน้อยพัฒนา หมู่ที่ 18 จำนวน 297,000 บาท  
(แยกลาดยาง)

เพื่อจ่ายเป็นค่างานวางท่อ คสล. ภายในหมู่บ้าน บ้านบ่อน้อยพัฒนา หมู่ที่ 18 (แยกลาดยาง) โดยทำการวางท่อคอนกรีตเสริมเหล็กขนาดเส้นผ่าศูนย์กลาง 0.60 เมตร ความยาว 100

เมตร พร้อมงานบ่อพัก คสล. งานปรับแต่งพื้นที่ และหรืองานอื่นๆตามความเหมาะสม รายละเอียดตามแบบแปลนมาตรฐานของ อบต.เชียงยืนกำหนด พร้อมป้ายประชาสัมพันธ์โครงการ จำนวน 1 ป้าย ตั้งจ่ายจากเงินอุดหนุนทั่วไป เป็นไปตามพระราชบัญญัติสภาพัฒนาการและองค์การบริหารส่วนตำบล พ.ศ. 2537 แก้ไขเพิ่มเติมถึง (ฉบับที่ 6) พ.ศ. 2552

- เป็นไปตามแผนพัฒนาท้องถิ่น (2561-2565) เพิ่มเติม (ครั้งที่ 2) ยุทธศาสตร์การพัฒนาด้านโครงสร้างพื้นฐาน แผนงานเคหะและชุมชน หน้าที่ 16 ลำดับที่ 47 (กองช่าง)

วางท่อระบายน้ำ คสล.ภายในหมู่บ้าน บ้านโพธิ์ชัย หมู่ที่ 19 (สาย โพธิ์ชัย-เชียงยืน) จำนวน 30,000 บาท

เพื่อจ่ายเป็นค่างานวางท่อ คสล. ภายในหมู่บ้าน บ้านโพธิ์ชัย หมู่ที่ 19 (สายโพธิ์ชัย-เชียงยืน) โดยทำการวางท่อคอนกรีตเสริมเหล็กขนาดเส้นผ่าศูนย์กลาง 0.80 เมตร ความยาว 7

เมตร พร้อมงานบ่อพัก คสล. งานปรับแต่งพื้นที่ และหรืองานอื่นๆตามความเหมาะสม รายละเอียดตามแบบแปลนมาตรฐานของ อบต.เชียงยืนกำหนด ตั้งจ่ายจากเงินอุดหนุนทั่วไป เป็นไปตามพระราชบัญญัติสภาพัฒนาการและองค์การบริหารส่วนตำบล พ.ศ. 2537 แก้ไขเพิ่มเติมถึง (ฉบับที่ 6) พ.ศ. 2552

- เป็นไปตามแผนพัฒนาท้องถิ่น (2561-2565) เพิ่มเติม (ครั้งที่ 2) ยุทธศาสตร์การพัฒนาด้านโครงสร้างพื้นฐาน แผนงานเคหะและชุมชน หน้าที่ 16 ลำดับที่ 48 (กองช่าง)



วางท่อระบายน้ำ คสล.ภายในหมู่บ้าน บ้านหนองน้ำเค็ม หมู่ที่ 8 จำนวน 34,000 บาท  
(แยกคลองชลประทาน)

เพื่อจ่ายเป็นค่างานวางท่อ คสล. ภายในหมู่บ้าน บ้านหนองน้ำเค็ม หมู่ที่ 8 (แยกคลองชลประทาน) โดยทำการวางท่อคอนกรีตเสริมเหล็กขนาดเส้นผ่าศูนย์กลาง 0.80 เมตร ความยาว 5 เมตร งานบ่อพัก คสล. จำนวน 2 บ่อ งานปรับแต่งพื้นที่ และหรืองานอื่นๆตามความเหมาะสม รายละเอียดตามแบบแปลนมาตรฐานของ อบต.เชียงยืนกำหนด ตั้งจ่ายจากเงินอุดหนุนทั่วไป เป็นไปตามพระราชบัญญัติสภาพัฒนาการและองค์การบริหารส่วนตำบล พ.ศ.2537 แก้ไขเพิ่มเติมถึง (ฉบับที่ 6) พ.ศ. 2552

- เป็นไปตามแผนพัฒนาท้องถิ่น (2561-2565) เพิ่มเติม (ครั้งที่ 2) ยุทธศาสตร์การพัฒนาด้านโครงสร้างพื้นฐาน แผนงานเคหะและชุมชน หน้าที่ 16 ลำดับที่ 45 (กองช่าง)

วางท่อระบายน้ำพร้อมซุดลอกเหมือง บ้านโพธิ์ชัย หมู่ที่ 19 (หน้าศาลปู่) จำนวน 39,000 บาท

เพื่อจ่ายเป็นค่างานวางท่อ คสล. พร้อมซุดลอกเหมือง บ้านโพธิ์ชัย หมู่ที่ 19 (หน้าศาลปู่) โดยทำการวางท่อคอนกรีตเสริมเหล็กขนาดเส้นผ่าศูนย์กลาง 0.80 เมตร ความยาว 12 เมตร งานปรับแต่งพื้นที่ และหรืองานอื่นๆตามความเหมาะสม รายละเอียดตามแบบแปลนมาตรฐานของ อบต.เชียงยืนกำหนด ตั้งจ่ายจากเงินอุดหนุนทั่วไป เป็นไปตามพระราชบัญญัติสภาพัฒนาการและองค์การบริหารส่วนตำบล พ.ศ.2537 แก้ไขเพิ่มเติมถึง (ฉบับที่ 6) พ.ศ. 2552

- เป็นไปตามแผนพัฒนาท้องถิ่น (2561-2565) เพิ่มเติม (ครั้งที่ 2) ยุทธศาสตร์การพัฒนาด้านโครงสร้างพื้นฐาน แผนงานเคหะและชุมชน หน้าที่ 17 ลำดับที่ 52 (กองช่าง)

แผนงานสร้างความเข้มแข็งของชุมชน

งานส่งเสริมและสนับสนุนความเข้มแข็งชุมชน	รวม	850,000 บาท
งบดำเนินงาน	รวม	730,000 บาท
<b>ค่าใช้จ่าย</b>	รวม	730,000 บาท
รายจ่ายเกี่ยวกับการปฏิบัติราชการที่ไม่เข้าลักษณะรายจ่ายหมวดอื่นๆ		
โครงการประชาคมเพื่อจัดทำแผนพัฒนาท้องถิ่น ประจำปีงบประมาณ 2564	จำนวน	20,000 บาท
<p>        เพื่อจ่ายเป็นค่าใช้จ่ายตามโครงการประชาคมเพื่อจัดทำแผนพัฒนาท้องถิ่น ประจำปีงบประมาณ 2564 ในการดำเนินการจัดประชุมประชาคม เพื่อรับฟังความคิดเห็นและรับทราบปัญหาความต้องการของประชาชนในเขตตำบลเชียงยืนเพื่อประกอบการจัดทำแผนพัฒนาท้องถิ่นห้าปี ตั้งจ่ายจากเงินรายได้ ตามหนังสือกรมส่งเสริมการปกครองท้องถิ่น ที่ มท 0810.3/ว 179 ลงวันที่ 15 มกราคม 2562 เป็นไปตามแผนพัฒนาท้องถิ่น (พ.ศ.2561-2565) ยุทธศาสตร์การพัฒนาด้านการบริหารจัดการที่ดีในองค์กรและการมีส่วนร่วมของประชาชน แผนบริหารงานทั่วไป หน้าที่ 112 ลำดับที่ 2 (สำนักปลัด)</p>		
โครงการฝึกอบรมการย้อมผ้าด้วยสีธรรมชาติ	จำนวน	50,000 บาท
<p>        เพื่อจ่ายเป็นค่าใช้จ่ายตามโครงการฝึกอบรมการย้อมผ้าด้วยสีธรรมชาติ ประจำปีงบประมาณ 2564 ตั้งจ่ายจากเงินรายได้ ตามระเบียบกระทรวงมหาดไทย ว่าด้วยค่าใช้จ่ายในการฝึกอบรมและการเข้ารับการฝึกอบรมของเจ้าหน้าที่ท้องถิ่น พ.ศ. 2557 เป็นไปตามแผนพัฒนาท้องถิ่น (พ.ศ.2561-2565) เพิ่มเติม (ครั้งที่ 2) ยุทธศาสตร์การพัฒนาด้านการส่งเสริมการลงทุนพาณิชย์กรรมและการท่องเที่ยว แผนงานสร้างความเข้มแข็งของชุมชน หน้าที่ 21 ลำดับที่ 5 ( กองสวัสดิการสังคม)</p>		

โครงการฝึกอบรมเพื่อส่งเสริมและพัฒนาอาชีพ	จำนวน	50,000 บาท
<p>เพื่อจ่ายเป็นค่าใช้จ่ายตามโครงการฝึกอบรมเพื่อส่งเสริมและพัฒนาอาชีพ ประจำปีงบประมาณ 2564 ตั้งจ่ายจากเงินรายได้ เป็นไปตามแผนพัฒนาท้องถิ่น (พ.ศ.2561-2565) เพิ่มเติม (ครั้งที่ 2) ยุทธศาสตร์การพัฒนาด้านการส่งเสริมการลงทุน พาณิชยกรรมและการท่องเที่ยว แผนงานสร้างความเข้มแข็งของชุมชน หน้าที่ 21 ลำดับที่ 4 ( กองสวัสดิการสังคม)</p>		
โครงการฝึกอบรมและศึกษาดูงาน คณะกรรมการหมู่บ้านและบุคลากรหมู่บ้าน	จำนวน	300,000 บาท
<p>ประจำปีงบประมาณ 2564</p> <p>เพื่อจ่ายเป็นค่าใช้จ่ายตามโครงการฝึกอบรมและศึกษาดูงาน คณะกรรมการหมู่บ้านและบุคลากรหมู่บ้าน คณะผู้บริหาร สมาชิกสภา พนักงานส่วนตำบล พนักงานจ้าง และผู้ที่เกี่ยวข้อง พร้อมศึกษาดูงานนอกสถานที่ ประจำปีงบประมาณ 2564 ตั้งจ่ายจากเงินรายได้ ตามระเบียบกระทรวงมหาดไทย ว่าด้วยค่าใช้จ่ายในการฝึกอบรมและการเข้ารับการฝึกอบรมของเจ้าหน้าที่ท้องถิ่น พ.ศ.2557 เป็นไปตามแผนพัฒนาท้องถิ่น (พ.ศ.2561-2565) เพิ่มเติม (ครั้งที่ 2) ยุทธศาสตร์การพัฒนากระบวนการบริหารจัดการที่ดีในองค์กรและการมีส่วนร่วมของประชาชน แผนงานบริหารงานทั่วไป หน้าที่ 25 ลำดับที่ 5 ( กองสวัสดิการสังคม)</p>		
โครงการพัฒนาแกนนำเด็กและเยาวชนตำบลเชียงยืน	จำนวน	40,000 บาท
<p>เพื่อจ่ายเป็นค่าใช้จ่ายตามโครงการพัฒนาแกนนำเด็กและเยาวชนตำบลเชียงยืน ประจำปีงบประมาณ 2564 ตั้งจ่ายจากเงินรายได้ ตามหนังสือกระทรวงมหาดไทย ที่ มท 0816.5/ว 4676 ลงวันที่ 21 สิงหาคม 2560 เป็นไปตามแผนพัฒนาท้องถิ่น (พ.ศ.2561-2565)เพิ่มเติม (ครั้งที่ 2) ยุทธศาสตร์การพัฒนาด้านการส่งเสริมคุณภาพชีวิต แผนงานสร้างความเข้มแข็งของชุมชน หน้าที่ 18 ลำดับที่ 1 ( กองสวัสดิการสังคม)</p>		

<p>โครงการส่งเสริมและพัฒนาสตรีตำบลเชียงยืน</p> <p>เพื่อจ่ายเป็นค่าใช้จ่ายตามโครงการส่งเสริมและพัฒนาสตรีตำบลเชียงยืน ประจำปีงบประมาณ 2564 ตั้งจ่ายจากเงินรายได้ เป็นไปตามแผนพัฒนาท้องถิ่น (พ.ศ.2561-2565) เพิ่มเติม (ครั้งที่ 2) ยุทธศาสตร์การพัฒนาด้านการส่งเสริมคุณภาพชีวิต แผนงานสร้างความเข้มแข็งของชุมชน หน้าที่ 18 ลำดับที่ 2 ( กองสวัสดิการสังคม)</p>	จำนวน	40,000 บาท
<p>โครงการส่งเสริมอาชีพผู้สูงอายุ ผู้พิการ และผู้ด้อยโอกาส</p> <p>เพื่อจ่ายเป็นค่าใช้จ่ายตามโครงการส่งเสริมอาชีพผู้สูงอายุ ผู้พิการ และผู้ด้อยโอกาส ประจำปีงบประมาณ 2564 ตั้งจ่ายจากเงินรายได้ เป็นไปตามแผนพัฒนาท้องถิ่น (พ.ศ. 2561-2564) เพิ่มเติม (ครั้งที่ 2) ยุทธศาสตร์การพัฒนาด้านการส่งเสริมคุณภาพชีวิต แผนงานสร้างความเข้มแข็งของชุมชน หน้าที่ 18 ลำดับที่ 3 ( กองสวัสดิการสังคม)</p>	จำนวน	40,000 บาท
<p>โครงการอบรมคุณธรรม จริยธรรม การปฏิบัติงานตามหลักธรรมาภิบาล</p> <p>เพื่อจ่ายเป็นค่าใช้จ่ายในการดำเนินงานตามโครงการอบรมคุณธรรม จริยธรรม การปฏิบัติงานตามหลักธรรมาภิบาลให้แก่ข้าราชการ ลูกจ้าง สมาชิกสภา คณะผู้บริหาร ประจำปีงบประมาณ 2564 ตั้งจ่ายจากเงินรายได้ ตามระเบียบกระทรวงมหาดไทย ว่าด้วยค่าใช้จ่ายในการฝึกอบรมและการเข้ารับการฝึกอบรมของเจ้าหน้าที่ท้องถิ่น พ.ศ.2557 เป็นไปตามแผนพัฒนาท้องถิ่น (พ.ศ.2561-2565) เพิ่มเติม (ครั้งที่ 2) ยุทธศาสตร์การพัฒนากระบวนการบริหารจัดการที่ดีในองค์กรและการมีส่วนร่วมของประชาชน แผนงานบริหารงานทั่วไป หน้าที่ 24 ลำดับที่ 3 (สำนักปลัด)</p>	จำนวน	40,000 บาท

โครงการอบรมพัฒนาบุคลากร พนักงานส่วนตำบล ลูกจ้างประจำ พนักงานจ้าง เรื่อง ทำงานอย่างไรให้เป็นสุข ตามหลักธรรมทางพระพุทธศาสนา พร้อมศึกษาดูงานนอกสถานที่ จำนวน 130,000 บาท

เพื่อจ่ายเป็นค่าใช้จ่ายตามโครงการอบรมพัฒนาบุคลากร พนักงานส่วนตำบล ลูกจ้างประจำ พนักงานจ้าง เรื่อง ทำงานอย่างไรให้เป็นสุข ตามหลักธรรมทางพระพุทธศาสนา ให้แก่ คณะผู้บริหาร พนักงานส่วนตำบล ลูกจ้างประจำ พนักงานครู และพนักงานจ้างครู พนักงานจ้างตามภารกิจ พนักงานจ้างทั่วไป พร้อมศึกษาดูงานนอกสถานที่ ประจำปีงบประมาณ 2564 ตั้งจ่ายจากเงินรายได้ ตามระเบียบกระทรวงมหาดไทย ว่าด้วยค่าใช้จ่ายในการฝึกอบรมและการเข้ารับการฝึกอบรมของเจ้าหน้าที่ท้องถิ่น พ.ศ.2557 เป็นไปตามแผนพัฒนาท้องถิ่น (พ.ศ.2561-2565) เพิ่มเติม (ครั้งที่ 2) ยุทธศาสตร์การพัฒนาระบบการบริหารจัดการที่ดีในองค์กรและการมีส่วนร่วมของประชาชน แผนงานบริหารงานทั่วไป หน้าที่ 24 ลำดับที่ 2 (สำนักปลัด)

โครงการอบรมให้ความรู้เรื่องประชาธิปไตยและการเลือกตั้ง จำนวน 20,000 บาท

เพื่อจ่ายเป็นค่าใช้จ่ายตามโครงการอบรมให้ความรู้เกี่ยวกับประชาธิปไตยและการเลือกตั้งประจำปีงบประมาณ 2564 ตั้งจ่ายจากเงินรายได้ ตามหนังสือกระทรวงมหาดไทย ด่วนที่สุด ที่ มท 0818.2/ว 4289 ลงวันที่ 22 กรกฎาคม 2563 เป็นไปตามแผนพัฒนาท้องถิ่น (พ.ศ.2561-2565) เพิ่มเติม (ครั้งที่ 2) ยุทธศาสตร์การพัฒนาระบบการบริหารจัดการที่ดีในองค์กรและการมีส่วนร่วมของประชาชน แผนงานบริหารงานทั่วไป หน้าที่ 25 ลำดับที่ 4 (สำนักปลัด)

<b>งบเงินอุดหนุน</b>	<b>รวม</b>	<b>120,000 บาท</b>
<b>เงินอุดหนุน</b>	<b>รวม</b>	<b>120,000 บาท</b>
เงินอุดหนุนส่วนราชการ		
อุดหนุนที่ทำการปกครองอำเภอเมืองอุดรธานี (ฝ่ายความมั่นคง)	จำนวน	100,000 บาท

- โครงการขอรับการสนับสนุนงบประมาณอุดหนุนเพื่อปฏิบัติการป้องกันและแก้ไขปัญหายาเสพติด ลดปัญหาอาชญากรรมและจัดระเบียบสังคมในเขตพื้นที่อำเภอเมืองอุดรธานี ประจำปีงบประมาณ 2564 จำนวน 100,000.-บาท

เพื่อจ่ายเป็นเงินอุดหนุนตามโครงการขอรับการสนับสนุนงบประมาณอุดหนุนเพื่อปฏิบัติการป้องกันและแก้ไขปัญหายาเสพติด ลดปัญหาอาชญากรรมและจัดระเบียบสังคมในเขตพื้นที่อำเภอเมืองอุดรธานี ประจำปีงบประมาณ 2564 ที่ทำการปกครองอำเภอเมืองอุดรธานี (ฝ่ายความมั่นคง) ตั้งจ่ายจากเงินอุดหนุนทั่วไป ตามระเบียบกระทรวงมหาดไทยว่าด้วยเงินอุดหนุนขององค์กรปกครองส่วนท้องถิ่น พ.ศ.2559 และที่แก้ไขเพิ่มเติมถึง (ฉบับที่ 2) พ.ศ.2563 เป็นไปตามแผนพัฒนาท้องถิ่น (พ.ศ.2561-2565) ยุทธศาสตร์การพัฒนาด้านการส่งเสริมคุณภาพชีวิต แผนงานรักษาความสงบภายใน หน้าที่ 80 ลำดับที่ 4 (สำนักปลัด)

## เงินอุดหนุนเอกชน

อุดหนุนคณะกรรมการพัฒนาสตรีตำบลเชียงยืน

จำนวน

20,000 บาท

## (1.) ค่าใช้จ่ายตามโครงการจัดกิจกรรมวันสตรี

สากล ประจำปี 2564 จำนวน 10,000.- บาท

เพื่อจ่ายเป็นค่าใช้จ่ายในการดำเนินงานตามโครงการจัดกิจกรรมวันสตรีสากล ประจำปี 2564 ตั้งจ่ายจากเงินอุดหนุนทั่วไป ตามระเบียบกระทรวงมหาดไทยว่าด้วยเงินอุดหนุนขององค์กรปกครองส่วนท้องถิ่น พ.ศ.2559 และที่แก้ไขเพิ่มเติมถึง (ฉบับที่ 2) พ.ศ.2563 เป็นไปตามแผนพัฒนาท้องถิ่น (พ.ศ.2561-2565) ยุทธศาสตร์การพัฒนาด้านคุณภาพชีวิตและสังคม แผนงานการสร้างเสริมสุขภาพของชุมชน หน้าที่ 71 ลำดับที่ 12 (กองสวัสดิการสังคม)

## (2.) ค่าใช้จ่ายตามโครงการจัดกิจกรรมวันแม่แห่งชาติ

ชาติ ประจำปี 2564 จำนวน 10,000.- บาท

เพื่อจ่ายเป็นค่าใช้จ่ายในการดำเนินงานตามโครงการจัดกิจกรรมวันแม่แห่งชาติ ประจำปี 2564 ตั้งจ่ายจากเงินอุดหนุนทั่วไป ตามระเบียบกระทรวงมหาดไทยว่าด้วยเงินอุดหนุนขององค์กรปกครองส่วนท้องถิ่น พ.ศ.2559 และที่แก้ไขเพิ่มเติมถึง (ฉบับที่ 2) พ.ศ.2563 เป็นไปตามและแผนพัฒนาท้องถิ่น (พ.ศ.2561-2565) ยุทธศาสตร์การพัฒนาด้านคุณภาพชีวิตและสังคม แผนงานการสร้างเสริมสุขภาพของชุมชน หน้าที่ 71 ลำดับที่ 13 (กองสวัสดิการสังคม)

แผนงานการศาสนาวัฒนธรรมและนันทนาการ

งานกีฬาและนันทนาการ	รวม	80,000 บาท
งบดำเนินงาน	รวม	80,000 บาท
<b>ค่าใช้จ่าย</b>	รวม	50,000 บาท
รายจ่ายเกี่ยวกับการปฏิบัติราชการที่ไม่เข้าลักษณะรายจ่ายหมวด อื่นๆ		
ค่าใช้จ่ายในการจัดการแข่งขันกีฬาศูนย์พัฒนาเด็กเล็ก	จำนวน	50,000 บาท
เพื่อจ่ายเป็นค่าใช้จ่ายในการดำเนินงานตามโครงการแข่งขัน กีฬาศูนย์พัฒนาเด็กเล็กสังกัด อบต.เชียง ยืน จำนวน 10 ศูนย์ ประจำปีงบประมาณ 2564 ตั้งจ่ายจากเงิน รายได้ ตามระเบียบกระทรวงมหาดไทยว่าด้วยการเบิกจ่ายค่าใช้จ่าย ในการจัดงาน การจัดการแข่งขันกีฬาและการส่งนักกีฬาเข้า ร่วมการแข่งขันกีฬาขององค์กรปกครองส่วนท้องถิ่น พ.ศ .2559 เป็นไปตามแผนพัฒนาท้องถิ่น (2561-2565) ยุทธศาสตร์ การพัฒนาด้านส่งเสริมคุณภาพชีวิต แผนงานการ ศึกษา หน้าที่ 83 ลำดับที่ 15 (กองการศึกษา)		
<b>ค่าวัสดุ</b>	รวม	30,000 บาท
วัสดุกีฬา	จำนวน	30,000 บาท
เพื่อจ่ายเป็นค่าใช้จ่ายในการจัดซื้อวัสดุกีฬา สำหรับการ จัดการแข่งขันกีฬาในตำบลเชียงยืน กีฬาสีภายใน และกีฬา สำหรับศูนย์พัฒนาเด็กเล็ก อบต.เชียงยืน ประจำปีงบ ประมาณ 2564 ตั้งจ่ายจากเงินรายได้ (สำนักปลัด)		



<b>งานศาสนาวัฒนธรรมท้องถิ่น</b>	<b>รวม</b>	<b>37,000 บาท</b>
<b>งบดำเนินงาน</b>	<b>รวม</b>	<b>30,000 บาท</b>
<b>ค่าใช้จ่าย</b>	<b>รวม</b>	<b>30,000 บาท</b>
รายจ่ายเกี่ยวเนื่องกับการปฏิบัติราชการที่ไม่เข้าลักษณะรายจ่ายหมวดอื่นๆ		
โครงการส่งเสริมและพัฒนาคุณภาพชีวิตผู้สูงอายุ	จำนวน	30,000 บาท
<p>    เพื่อจ่ายเป็นค่าใช้จ่ายในการดำเนินงานตามโครงการส่งเสริมคุณภาพชีวิตผู้สูงอายุ ประจำปี 2564 ตั้งจ่ายจากเงินรายได้ เป็นไปตามพระราชบัญญัติสภาพัฒนาการและองค์การบริหารส่วนตำบล พ.ศ.2537 แก้ไขเพิ่มเติมถึง (ฉบับที่ 6) พ.ศ. 2552 และแผนพัฒนาท้องถิ่น (2561-2565) ยุทธศาสตร์การพัฒนาด้านศิลปวัฒนธรรม จารีตประเพณีและภูมิปัญญาท้องถิ่น แผนงานการศาสนา วัฒนธรรมและนันทนาการ หน้าที่ 110 ลำดับที่ 8 (กองสวัสดิการสังคม)</p>		
<b>งบเงินอุดหนุน</b>	<b>รวม</b>	<b>7,000 บาท</b>
<b>เงินอุดหนุน</b>	<b>รวม</b>	<b>7,000 บาท</b>
เงินอุดหนุนส่วนราชการ		
อุดหนุนที่ทำการปกครองอำเภอเมืองอุดรธานี	จำนวน	7,000 บาท
<p>    - ค่าใช้จ่ายตามโครงการจัดกิจกรรมสนับสนุนงานประเพณีทุ่งศรีเมืองอุดรธานี ประจำปีงบประมาณ 2564</p> <p>        จำนวน 7,000.- บาท</p> <p>    เพื่อจ่ายเป็นเงินอุดหนุนที่ทำการปกครองอำเภอเมืองอุดรธานี ตามโครงการจัดกิจกรรมสนับสนุนงานประเพณีทุ่งศรีเมืองอุดรธานี ประจำปีงบประมาณ 2564 ตั้งจ่ายจากเงินอุดหนุนทั่วไป ตามระเบียบกระทรวงมหาดไทย ว่าด้วยเงินอุดหนุนขององค์กรปกครองส่วนท้องถิ่น (ฉบับที่ 2) พ.ศ.2563 และแผนพัฒนาท้องถิ่น (พ.ศ.2561-2565) ยุทธศาสตร์การพัฒนาด้านศิลปวัฒนธรรม จารีตประเพณีและภูมิปัญญาท้องถิ่น แผนงานการศาสนา วัฒนธรรมและนันทนาการ หน้าที่ 111 ลำดับที่ 10 (สำนักปลัด)</p>		

แผนงานการเกษตร

งานส่งเสริมการเกษตร	รวม	120,000 บาท
งบดำเนินงาน	รวม	120,000 บาท
ค่าใช้จ่าย	รวม	110,000 บาท
<p>รายจ่ายเกี่ยวเนื่องกับการปฏิบัติราชการที่ไม่เข้าลักษณะรายจ่ายหมวดอื่นๆ</p>		
<p>โครงการฝึกอบรมการทำการเกษตรที่ดีและเหมาะสมเพื่อเพิ่มคุณภาพการผลิต</p> <p>เพื่อจ่ายเป็นค่าใช้จ่ายในการดำเนินงานตามโครงการฝึกอบรมการทำการเกษตรที่ดีและเหมาะสมเพื่อเพิ่มคุณภาพการผลิต ประจำปีงบประมาณ 2564 ตั้งจ่ายจากเงินรายได้ เป็นไปตามแผนพัฒนาท้องถิ่น (พ.ศ.2561-2565) เพิ่มเติม ครั้งที่ 2 ยุทธศาสตร์การพัฒนาด้านการส่งเสริมการลงทุน พาณิชยกรรมและการท่องเที่ยว แผนงานการเกษตร หน้าที่ 20 ลำดับที่ 1 (สำนักปลัด)</p>	จำนวน	30,000 บาท
<p>โครงการฝึกอบรมเชิงปฏิบัติการผลิตปุ๋ยหมักอินทรีย์และน้ำหมักชีวภาพ</p> <p>เพื่อจ่ายเป็นค่าใช้จ่ายในการดำเนินงานตามโครงการฝึกอบรมเชิงปฏิบัติการผลิตปุ๋ยหมักอินทรีย์และน้ำหมักชีวภาพ ประจำปีงบประมาณ 2564 ตั้งจ่ายจากเงินรายได้ เป็นไปตามแผนพัฒนาท้องถิ่น (พ.ศ.2561-2565) เพิ่มเติม ครั้งที่ 2 ยุทธศาสตร์การพัฒนาด้านการส่งเสริมการลงทุน พาณิชยกรรมและการท่องเที่ยว แผนงานการเกษตร หน้าที่ 20 ลำดับที่ 3 (สำนักปลัด)</p>	จำนวน	50,000 บาท
<p>โครงการฝึกอบรมส่งเสริมการใช้สารอินทรีย์ทดแทนสารเคมีทางการเกษตร</p> <p>เพื่อจ่ายเป็นค่าใช้จ่ายในการดำเนินงานตามโครงการฝึกอบรมส่งเสริมการใช้สารอินทรีย์ทดแทนสารเคมีทางการเกษตร ประจำปีงบประมาณ 2564 ตั้งจ่ายจากเงินรายได้ เป็นไปตามแผนพัฒนาท้องถิ่น (พ.ศ.2561-2565) เพิ่มเติม ครั้งที่ 2 ยุทธศาสตร์การพัฒนาด้านการส่งเสริมการลงทุน พาณิชยกรรมและการท่องเที่ยว แผนงานการเกษตร หน้าที่ 20 ลำดับที่ 2 (สำนักปลัด)</p>	จำนวน	30,000 บาท

<b>ค่าวัสดุ</b>	<b>รวม</b>	<b>10,000 บาท</b>
วัสดุการเกษตร	จำนวน	10,000 บาท
<p>เพื่อจ่ายเป็นค่าจัดซื้อวัสดุการเกษตร เช่น สารเคมีป้องกันและกำจัดศัตรูพืชและสัตว์ พันธุ์พืช พันธุ์สัตว์ ปุ๋ย วัสดุเพาะชำ อุปกรณ์ในการขยายพันธุ์พืชหรืออุปกรณ์ตกแต่งสวน ฯลฯ ประจำปีงบประมาณ 2564 ตั้งจ่ายจากเงินรายได้ (สำนักปลัด)</p>		
<b>งานอนุรักษ์แหล่งน้ำและป่าไม้</b>	<b>รวม</b>	<b>60,000 บาท</b>
<b>งบดำเนินงาน</b>	<b>รวม</b>	<b>60,000 บาท</b>
<b>ค่าใช้จ่าย</b>	<b>รวม</b>	<b>60,000 บาท</b>
<p>รายจ่ายเกี่ยวเนื่องกับการปฏิบัติราชการที่ไม่เข้าลักษณะรายจ่ายหมวดอื่นๆ</p>		
โครงการ “รักษน้ำ รักษาป่า รักษาแผ่นดิน”	จำนวน	20,000 บาท
<p>เพื่อจ่ายเป็นค่าใช้จ่ายในการดำเนินงานตามโครงการ “รักษน้ำ รักษาป่า รักษาแผ่นดิน” ประจำปีงบประมาณ 2564 ตั้งจ่ายจากเงินรายได้ เป็นไปตามแผนพัฒนาท้องถิ่น (พ.ศ. 2561-2565) เพิ่มเติม ครั้งที่ 2 ยุทธศาสตร์การพัฒนาด้านการบริหารจัดการและการอนุรักษ์ทรัพยากรธรรมชาติและสิ่งแวดล้อม แผนงานการเกษตร หน้าที่ 23 ลำดับที่ 1 (สำนักปลัด)</p>		
โครงการท้องถิ่นอาสา ปลูกป่าเฉลิมพระเกียรติ จิตอาสา สร้างป่ารักษน้ำ	จำนวน	20,000 บาท
<p>เพื่อจ่ายเป็นค่าใช้จ่ายในการดำเนินงานตามโครงการท้องถิ่นอาสา ปลูกป่าเฉลิมพระเกียรติ จิตอาสา สร้างป่า รักษา น้ำ ประจำปีงบประมาณ 2564 ตั้งจ่ายจากเงินรายได้ เป็นไปตามแผนพัฒนาท้องถิ่น (พ.ศ.2561-2565) เพิ่มเติม ครั้งที่ 2 ยุทธศาสตร์การพัฒนาด้านการบริหารจัดการและการอนุรักษ์ทรัพยากรธรรมชาติและสิ่งแวดล้อม แผนงานการเกษตร หน้าที่ 23 ลำดับที่ 2 (สำนักปลัด)</p>		

โครงการเยาวชนพิทักษ์อนุรักษ์แหล่งน้ำและป่าไม้	จำนวน	20,000 บาท
<p>เพื่อจ่ายเป็นค่าใช้จ่ายในการดำเนินงานตามโครงการเยาวชนพิทักษ์อนุรักษ์แหล่งน้ำและป่าไม้ ประจำปีงบประมาณ 2564 ตั้งจ่ายจากเงินรายได้ เป็นไปตามแผนพัฒนาท้องถิ่น (พ.ศ.2561-2565) เพิ่มเติม ครั้งที่ 2 ยุทธศาสตร์การพัฒนาด้านการบริหารจัดการและการอนุรักษ์ทรัพยากรธรรมชาติและสิ่งแวดล้อม แผนงานการเกษตร หน้าที่ 23 ลำดับที่ 3 (สำนักปลัด)</p>		

แผนงานงบกลาง

งบกลาง	รวม	24,910,400 บาท
งบกลาง	รวม	24,910,400 บาท
งบกลาง	รวม	24,910,400 บาท
เงินสมทบกองทุนประกันสังคม	จำนวน	450,000 บาท
<p>เพื่อส่งเป็นเงินสมทบกองทุนประกันสังคม ในอัตราร้อยละห้าของค่าจ้าง พร้อมกับหักค่าจ้างของพนักงานจ้าง ส่งเป็นเงินสมทบในอัตราเดียวกันด้วย ตามพระราชบัญญัติประกันสังคม พ.ศ. 2533 ให้กับพนักงานจ้างของ อบต.เชียงยืน ประจำปีงบประมาณ 2564 ตามหนังสือกระทรวงมหาดไทย ที่ มท 0808.2/ว 3842 ลงวันที่ 30 มิถุนายน 2563 ตั้งจ่ายจากเงินรายได้ (สำนักปลัด)</p>		
เงินสมทบกองทุนเงินทดแทน	จำนวน	20,000 บาท
<p>เพื่อจ่ายเป็นเงินสมทบกองทุนเงินทดแทนประกันสังคม กรณีลูกจ้างประสบอันตราย เจ็บป่วย หรือสูญหาย ประจำปีงบประมาณ 2564 ตามพระราชบัญญัติเงินทดแทน (ฉบับที่ 2) พ.ศ. 2561 ตั้งจ่ายจากเงินรายได้ (สำนักปลัด)</p>		

เบี้ยยังชีพผู้สูงอายุ	จำนวน	18,214,800 บาท
<p>เพื่อจ่ายเป็นค่าใช้จ่ายสำหรับสนับสนุนการสร้างหลักประกันรายได้ให้แก่ผู้สูงอายุ ที่มีสิทธิรับเงิน จำนวน 2,358 คน จำนวน 12 เดือน ประจำปีงบประมาณ 2564 ระเบียบกระทรวงมหาดไทยว่าด้วยหลักเกณฑ์การจ่ายเงินเบี้ยยังชีพผู้สูงอายุขององค์กรปกครองส่วนท้องถิ่น พ.ศ.2552 แก้ไขเพิ่มเติมถึง (ฉบับที่ 4) พ.ศ.2562) ตั้งจ่ายจากเงินอุดหนุนทั่วไป เป็นไปตามแผนพัฒนาท้องถิ่น (พ.ศ.2561-2565) ยุทธศาสตร์การพัฒนาด้านส่งเสริมคุณภาพชีวิต แผนงานงบกลาง หน้าที่ 92 ลำดับที่ 1 (กองสวัสดิการสังคม)</p>		
เบี้ยยังชีพคนพิการ	จำนวน	4,608,000 บาท
<p>เพื่อจ่ายเป็นค่าใช้จ่ายสำหรับสนับสนุนสวัสดิการทางสังคมให้แก่ผู้พิการหรือทุพพลภาพที่มีสิทธิรับเงิน จำนวน 480 คน จำนวน 12 เดือน ประจำปีงบประมาณ 2564 (ระเบียบกระทรวงมหาดไทยว่าด้วยหลักเกณฑ์การจ่ายเงินเบี้ยความพิการให้คนพิการขององค์กรปกครองส่วนท้องถิ่น พ.ศ.2553 แก้ไขเพิ่มเติมถึง (ฉบับที่ 4) พ.ศ.2562) ตั้งจ่ายจากเงินอุดหนุนทั่วไป เป็นไปตามแผนพัฒนาท้องถิ่น (พ.ศ.2561-2565) ยุทธศาสตร์การพัฒนาด้านส่งเสริมคุณภาพชีวิต แผนงานงบกลาง หน้าที่ 92 ลำดับที่ 2 (กองสวัสดิการสังคม)</p>		
เบี้ยยังชีพผู้ป่วยเอดส์	จำนวน	240,000 บาท
<p>เพื่อเป็นค่าใช้จ่ายในการสงเคราะห์ผู้ติดเชื้อเอดส์ตามภารกิจถ่ายโอนฯ จำนวน 40 คนๆละ 500 บาท ต่อเดือน จำนวน 12 เดือน ประจำปีงบประมาณ 2564 ตั้งจ่ายจากเงินอุดหนุนทั่วไป เป็นไปตามแผนพัฒนาท้องถิ่น (พ.ศ.2561-2565) ยุทธศาสตร์การพัฒนาด้านส่งเสริมคุณภาพชีวิต แผนงานงบกลาง หน้าที่ 92 ลำดับที่ 3 (กองสวัสดิการสังคม)</p>		

<p>สำรองจ่าย</p>	<p>จำนวน</p>	<p>500,000 บาท</p>
<p>เพื่อใช้จ่ายในกรณีฉุกเฉินที่มีสาธารณสุขภัยเกิดขึ้น หรือกรณีการป้องกันและยับยั้งก่อนเกิดสาธารณสุขภัยหรือคาดว่าจะเกิดสาธารณสุขภัย หรือกรณีฉุกเฉินเพื่อบรรเทาปัญหาความเดือดร้อนของประชาชนเป็นส่วนรวมได้ เช่น การป้องกันและแก้ไขปัญหายุทกภัย น้ำป่าไหลหลาก แผ่นดินถล่ม ภัยแล้ง ภัยหนาว วาตภัย อัคคีภัย ไฟป่า และหมอกควัน และโรคติดต่อ ฯลฯ ประจำปีงบประมาณ 2564 ตั้งจ่ายจากเงินรายได้ ตามหนังสือกระทรวงมหาดไทย ที่ มท 0808.2/ว 3842 ลงวันที่ 30 มิถุนายน 2563 เป็นไปตามแผนพัฒนาท้องถิ่น (พ.ศ. 2561-2565) ยุทธศาสตร์การพัฒนาด้านการบริหารจัดการที่ดีในองค์กรและการมีส่วนร่วมของประชาชน แผนงานบริหารงานทั่วไป หน้าที่ 112 ลำดับที่ 3 (สำนักปลัด)</p>		
<p>รายจ่ายตามข้อผูกพัน</p>		
<p>เงินสมทบกองทุนหลักประกันสุขภาพ</p>	<p>จำนวน</p>	<p>377,600 บาท</p>
<p>เพื่อจ่ายเป็นเงินสมทบกองทุนระบบหลักประกันสุขภาพระดับท้องถิ่นหรือพื้นที่ ตำบลเชียงยืน ประจำปีงบประมาณ 2564 โดยตั้งจ่ายตามระเบียบกระทรวงมหาดไทยว่าด้วยการตั้งงบประมาณขององค์กรปกครองส่วนท้องถิ่น เพื่อสมทบกองทุน พ.ศ. 2561 และที่แก้ไขเพิ่มเติมถึง (ฉบับที่ 2) พ.ศ. 2563 ตั้งจ่ายจากเงินอุดหนุนทั่วไป เป็นไปตามแผนพัฒนาท้องถิ่น (พ.ศ. 2561-2565) ยุทธศาสตร์การพัฒนาด้านส่งเสริมคุณภาพชีวิต แผนงานสาธารณสุข หน้าที่ 78 ลำดับที่ 10 (สำนักปลัด)</p>		
<p>เงินช่วยเหลือพิเศษ</p>	<p>จำนวน</p>	<p>60,000 บาท</p>
<p>เพื่อจ่ายเป็นเงินช่วยเหลือพิเศษกรณีพนักงานส่วนตำบล พนักงานจ้างเสียชีวิต (3 เท่าของเงินเดือน) ประจำปีงบประมาณ 2564 ตั้งจ่ายจากเงินรายได้ (สำนักปลัด)</p>		
<p>เงินสมทบกองทุนบำเหน็จบำนาญข้าราชการส่วนท้องถิ่น (กบท.)</p>	<p>จำนวน</p>	<p>440,000 บาท</p>
<p>เพื่อจ่ายเป็นเงินสมทบกองทุนบำเหน็จบำนาญข้าราชการส่วนท้องถิ่น (กบท.) ประจำปีงบประมาณ 2564 ตามหนังสือสำนักงานกองทุนบำเหน็จบำนาญข้าราชการส่วนท้องถิ่น กรมส่งเสริมการปกครองท้องถิ่น ที่ มท 0808.5/ว 34 ลงวันที่ 30 กันยายน 2562 ตั้งจ่ายจากเงินรายได้ (สำนักปลัด)</p>		